Edición en 3 secciones

LA NACION

PRECIO EN TODO EL PAIS
VEINTE CENTAVOS

Año VIII

SANTIAGO DE CHILE, DOMINGO 17 DE FEBRERO DE 1924

SUSCRICIONES: Por 1 año: $ 60.—Por 6 meses: $ 32
Por 3 meses: $ 17. — Por 1 año extranjero: $ 120

Núm. 2,591

LAS PRIMERAS UVAS

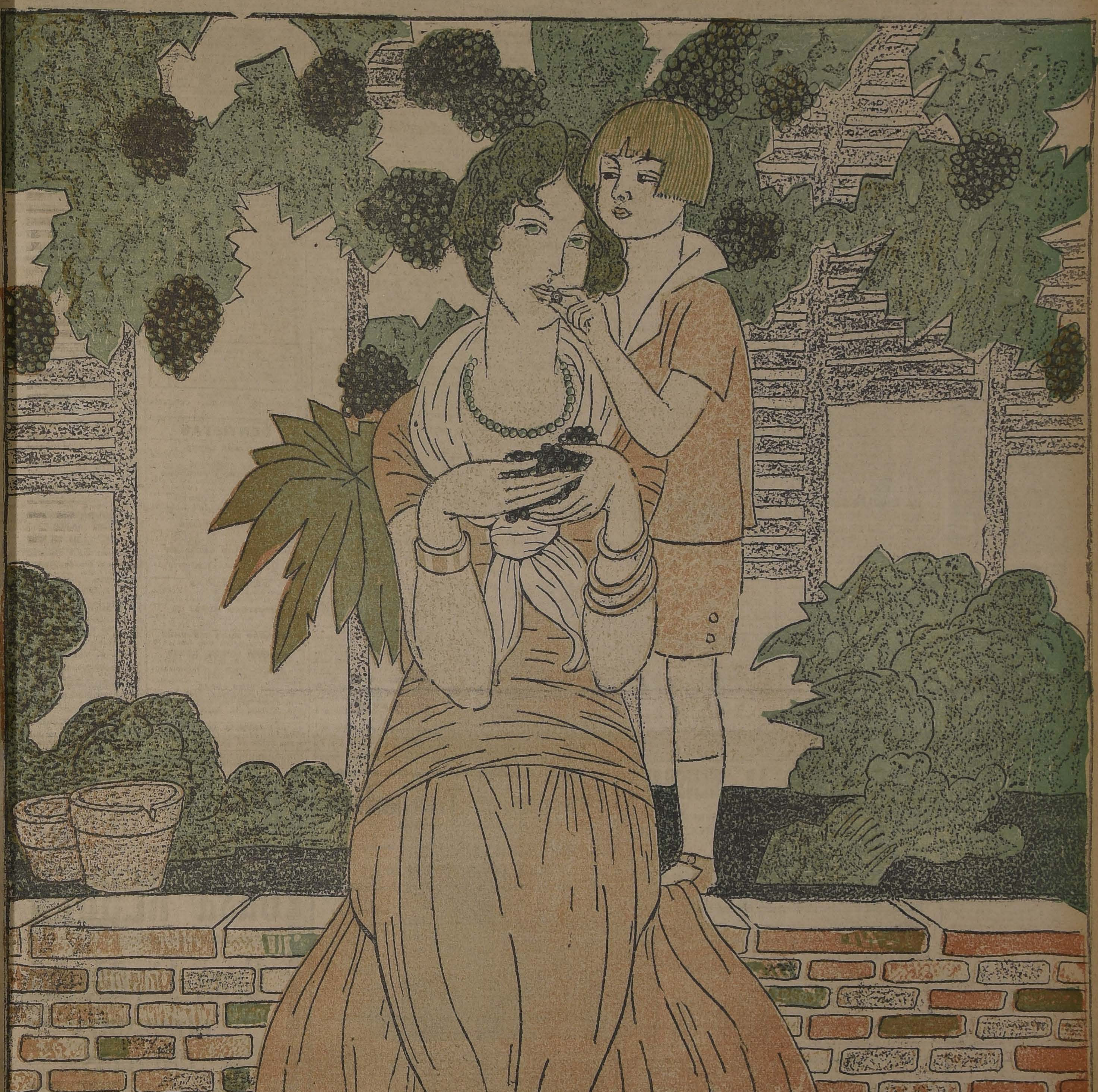

OCASION

CHALET EN BARRIO PROVIDENCIA

Muy moderno, dos pisos, con dos grandes halls, salón, sala, escritorio, comedor, 6 dormitorios, 3 toilettes e instalaciones. Todo servicio; garage, jardín al frente, huerto.

PRECIO: $ 135,000

GUZMAN, SILVA & CIA
HUERFANOS 1243

LAS MANCHAS DE LA CARA SON LAS CONSECUENCIAS DE LA DEBILIDAD GENERAL, ANEMIA, DIGESTIONES DIFICILES

Eminentes médicos del país RECOMIENDAN el TONICO RECONSTITUYENTE soberano, a base de Hipofosfitos, Hemoglobina, Arsénico, Quinina, Estricnina y Kola.

STHENOGEN

Rechace Ud. las imitaciones – Sthenogen no tiene otro nombre.

Por su acción curativa y preventiva la

GLACEYODINA

es un elemento indispensable de higiene para todas aquellas personas que ejecutan trabajos intelectuales y sedentarios, las que debido a la deficiente circulación de la sangre terminan por ser afectadas de reumatismo, artritismo, palpitaciones del corazón, insomnios, congestión cerebral, autointoxicación, erupciones de la piel, etc. En venta en todas las farmacias. N/o

E. TURRI

BUENOS AIRES: Galería Güemes 350 — Casilla 1772.

PROXIMOS SORTEOS

DE MONTEVIDEO: Febrero 18 y 23, de $ 50,000 oro urug. ENTERO, $ 120; QUINTO, $ 24 chilenos.
DE BUENOS AIRES: Febrero 21 y 29, de $ 80,000 argentinos. ENTERO, $ 80; QUINTO, $ 16 chilenos.
DE BUENOS AIRES: Febrero 21 y 29, de $ 20,000 argentinos. ENTERO, $ 30; QUINTO, $ 6 chilenos.

Si quiere ganar en estas loterías, adquiera sus billetes UNICAMENTE en la afortunada

CASA E. TURRI (Casa de cambio de Monedas)

LOTERIAS

Nacional Argentina y Caridad de Montevideo

CASA E. TURRI - SANTIAGO, Huérfanos 955
VALPARAISO, Prat 52 - Cambio de Monedas

Conviene a Ud. consultar las cotizaciones de esta Casa antes de efectuar cua'quiera operación de cambio

GUIA PROFESIONAL

ABOGADOS

GABRIEL AMUNATEGUI. SALVADOR DE LA VEGA
Estudio: Morandé 235, interior. 3-6. Casilla 3091. Teléfono 1903.

ERNESTO BARROS JARPA
Atiende sus asuntos profesionales el señor Agustín Barros Jarpa, en Morandé 235.

JUAN BARROS RIESCO
Oficina: Huérfanos 1135 .Domicilio: Carrera 187.

GUSTAVO BISQUERT
Aboga[illegible] militar. Compañía 1231. Oficina 2.

NAZARIO CHACON DEL CAMPO
Morandé 450. Bajos. Teléfono 2008. Casilla 3211.

LUIS MALAQUIAS CONCHA
Civiles criminales, casaciones. Compañía 1055 Casilla 1088.

FEDERICO DUNCKER BIGGS
Huérfanos 833, altos Banco Germánico. Casilla 219. Teléfono 295.

ALBERTO DU[illegible] B.
Huérfanos 1235 Of. 8, Casilla 2914.

RICARDO [illegible]
Galería Alessandri 19. Teléfono 536. Asuntos civiles, comerciales, mineros y criminales.

GALVARINO GALLARDO NIETO
Ahumada 163, altos. Teléfono 2348.

HECTOR ARNALDO GUERRA
Asuntos criminales, nulidades matrimonios, divorcios. Teléfono 1352. Santo Domingo 1251.

OSVALDO [illegible] A.
Morandé número 244. Casilla 1331.

MANUEL MERINO E.
LUIS MERINO E.
Bandera 166. Teléfono [illegible]. Casilla 3401. 10-11 y 4.30-5.

LORENZO MONTT
AMBROSIO MONTT WILMS
Compañía 1207. Teléfono 1307.

ARISTIDES NOVOA V.
Abogado. Agustinas 1111. Regresa el 1.o de Marzo.

BERNARDINO LEIVA
Abogado. Bandera [illegible] a 3083.

MANUEL OLIVA
Galería Alessandri 15-A. Teléfono 3203. Juicios civiles y criminales.

ROBERTO DE PETRIS
Estudio y domicilio: Galería Alessandri 25. Ausente hasta 20 de Febrero. Teléfono 156. Casilla 4041.

ANTONIO PLANET O.
Especialmente cuestiones comerciales. Estudio: Bandera 170. Casilla número 4024. Teléfono inglés 1137. Santiago. Huérfanos 234 Of. 10-11.

HUBERTO SALGADO GALLARDO
Criminalista. Alegatos Cortes. Asuntos civiles, militares. Estudio, domicilio: Bandera 667.

LISANDRO SANTELICES E.
Abogado .Compañía 1246. Tel. 331.

HUBERTO YAÑEZ VELASCO
Agustinas 618. Teléfono 1611.

JULIO ZAMORA LARRAIN
ANIBAL V[illegible] BARROS
Abogados. Amunátegui 550. 10 a 12.

INGENIEROS

ALFREDO LEA PLAZA
Moneda 1168. Teléfono 137.

RAFAEL [illegible]
Oficina técnica: Galería Alessandri 80. Casilla 952. Teléfono 1249.

CONSTRUIMOS Y REFACCIONAMOS económicamente. Ingenieros. Edificio Ariztía. 8.o piso. Oficina 22.

MEDICOS

Dr. ITALO ALESSANDRINI
Cirugía y ginecología: 1 a 3. Merced 322 .Teléfono 3555. Ausente hasta el 27 de Febrero.

Dr. ALCAINO
Oído, nariz, garganta. Vías lacrimosas. Especialista Hospital Salvador y Niños, 3-5. Dieciocho 257. Tel 357.

Dr. AMENABAR OSSA
Oculista. Catorce años Europa, ocho años médico director Hospital de Ojos Condado Stanford (Inglaterra). Merced 494. De 1.30-4. Teléf. 602.

Dr. CARLOS D. AGUIRRE
Especialidad vías urinarias, venéreas y sífilis. Carmen 191. De 5 a 7.

Dr. ARNELLO
Cirujía anestesia general, venéreas. García Reyes 17. De 12-3. Hospital San Vicente, 4-5.

Dr. ANIBAL ARIZTIA
Enfermedades niños. Consultas. 1.30 a 3.30 .Teléfono 1547. Huérfanos 1724.

Dr. BUNSTER
Médico Hospital San Juan de Dios. Asistencia Pública Santa Rosa 38. Consultas: 2 a 3. Teléfono 3476.

ARTURO BARRAZA ARAYA
Médico-Cirujano
Especialmente vías urinarias, venéreas, sífilis De 3 a 6. Puente 557. Teléfono 4374.

Dr. BORQUEZ SILVA
Estudios Europa. Pulmón, corazón, estómago, intestinos. Rayos X, 3 a 6. Arturo Prat 30, Tel. 19, Matadero.

Dr. RIFO BUSTOS
Estudios en Europa, medicina interna, preferentemente corazón, estómago. 3 a 5. Cochrane 117.

Dr. BISQUERT
Vías urinarias, sífilis. Moneda 859. De 2 a 5. Casilla 2563. Teléfono [illegible]56.

Dr J. BRONFMAN
Estudios Europa. Cirujía. Enfermedades de señoras. Venéreas, 2 a 5. Compañía 1463. Teléf. 3457. (Teléfono domicilio 3036).

Dr. JULIO BUSTOS
Médico ciudad Santiago. Medicina interna. Niños, sífilis. Recoleta 707. De 2-4.

Dr. ROBERTO BALTRA G.
Medicina general, vías urinarias 3.30 a 6. Ahumada 11. Teléfono 170 Parque.

Dr. BARRENECHEA
Oculista y especialista en oídos, nariz y garganta. (Ausente)

Dr. BRAGA CASTILLO
Rayos X. Merced 136. Teléfono 1393. Consultas: de 9 a 10 y 1 a 4.

[illegible] DE LUIZ
Cirujía y ginecología. Cochrane 66. 3 a 5. Domicilio: Delicias 1230.

Dr. HECTOR CORONA T.
Se dedica exclusivamente a exámenes de laboratorio. Delicias 308. Teléfono 2483.

Dr. RODOLFO CASTILLO
Oídos, nariz, garganta, de 3 a 7. Delicias 1164.

Dr. ALDO CONTRUCCI
Estudios Europa. Medicina interna. Sífilis. Agustinas 1729. 2.30 a 4.30. Teléfono 2240.

Dr. [illegible] CHELCHOL
Medicina general. Rayos X. Sífilis, piel, venéreas. Consultas: 2 a 3. Serrano 34.

Dr. CASTAÑEDA IGLESIAS
Médico residente Hospital Niños. Trasladóse Compañía 1889. Teléfono 254. De 1.30 a 3.30.

Dr. CHARLIN
Profesor de enfermedades de la vista. De 3 a 6 Compañía 2115, Tel. 2632.

Dr. CROIZET
Trasladóse Londres 35, entre Serrano y San Francisco. De 1 a 3. Teléfono 637.

Dr. EDUARDO CRUZ COKE L.
Medicina interna. Merced 705. De 4.30 a 6.30. Teléfono 4205.

Dra. JUANA DIAZ MUÑOZ
Especialista enfermedades señoras y niños, 4 a 6. Delicias 338. Tel. 1745.

Dr. E. DAVILA R.
Estudios Europa, Medicina interna. Laboratorio; de 5 a 7. Nataniel 13.

RODRIGO DONOSO GAETE
Medicina interna. Lunes, Miércoles y Viernes, 3 a 5. Santo Domingo N.o 1474. Teléfono 256.

Dr. BODDS
Cirugía, huesos, ingertos óseos, cirugía cráneo-cerebral, de la médula y nervios. Estudios Estados Unidos, Europa. 21 de Mayo 572, 3 a 5.

Dr. RICARDO DONOSO ...
Enfermedades del corazón, pulmón. Regresó de Europa. 2.30 a 4.30 Agustinas 619.

Dr. PAULINO DIAZ
De 1.30 a 4. Enrique Concha 42. (Entrada por Delicias o E. Escala).

Dr. CARLOS DOREN N.
Enfermedades de señoras. Cirugía, Monjitas 526. Teléfono 2571. Consultas: 1 a 4.

DR. DIMITSTEIN
Agustinas 1308, esquina Teatinos. Rayos X. Medicina general, especialidad corazón, pulmón, estómago o hígado. 1—4, Teléfono 3848.

Dr. ESPINA
Rayos X. Medicina interna. Estudios Europa. Delicias 1223, esquina Gálvez. Teléfono 2102. De 1.30 a 4. Ausente hasta el 1.o de Marzo.

Dr. JULIO ENDARA
Medicina interna, estómago, corazón, riñones, obesidad. 2—5. Delicias 221.

Dr. [illegible] EDWARDS
Estudios Europa. Vías urinarias. Teatinos 10. De 2 a 4. Regresó.

Dr. FUENZALIDA CORREA
Cirugía, enfermedades señora. Partos. De 3 a 3. Huérfanos 745. Teléfono 466.

Dr. FUENZALIDA BRAVO
Profesor extraordinario. Enfermedades de niños. Merced 560. Teléfono N.o 121, 2 a 4.

Dr. FONTECILLA
Estudios en Europa. Afecciones pulmonares y nerviosas. Rayos X. Delicias 1626.

Dr. CARLOS GARCES BAEZA
Delicias 1276. Teléf. 3747
Exámenes químicos, bacteriológicos. Reacción Wassermann. Rayos X. Medicina interna. 1 a 5.

Dr. RICARDO GUNTHER
Ayudante Clínica Ginecológica Universitaria. De 2 a 4. Avenida España 696. Teléfono 253, Parque.

DR. FELIX GROHNERT B.
ENFERMEDADES DE LA PIEL, SIFILIS y VENEREAS
Luz ultra-violeta. Radioterapia. De 2 a 5. Ejército 331.

Dr. ANIBAL GREZ
Oídos, nariz, garganta. De 3.30 a 5.30; Merced 321. Teléfono 3555. Ausente hasta el 18 de Febrero.

DOCTOR GIANELLI
SIFILIS PIEL VIAS URINARIAS
21 de MAYO 562
[illegible]

Dr. GREENE
Estudios Europa. Cirugía y Ginecología. San Martín 509. 2—4. Teléfono 2860.

DR. GIANANI
Medicina interna, especialmente pulmón, corazón, venéreas, sífilis. De 10 a 11.30 y 3 a 5. Agustinas 1111. Dep. 4.

Dr. ENRIQUE GONZALEZ H.
Estudios Europa, especialmente estómago, intestinos, hígado, diabetes, obesidad, reumatismo. Ejército 644, De 1 a 2.30.

Dr. GUSTAVO GIRON L.
Cirugía y Ginecología. Brasil 32.—Teléfono 3120. De 1 a 3.

A. ICAZA BARROS
Médico Cirujano
Santo Domingo 739. Teléfono 2309.

Dr. ALEJANDRO INFANTE
Médico Jefe Policlínico. Niños, Hospital Salvador. 2 a 5. Delicias 253.

Dr. AGUSTIN INOSTROZA
Cirugía general, especialmente de niños. Sífilis. 1-6. Puente 583.

Dr. JOHOW
Estudios Europa. Cirugía y Ortopedia. Adultos, niños. 3-4. Santo Domingo 1523.

Dr. ROBERTO JARAMILLO
Ejército 707, Teléfono 142, Parque.

Dr. KORNER ANDWANTER
Estudios en Estados Unidos. Cirugía, ortopedia. Consultas: 1-4, Santo Domingo 628.

INSTITUTO RADIOLOGICO
Radioscopía, radiografía, radiaterapia, aplicaciones radium.

Dr. ADOLFO KAPLAN
Estudios Estados Unidos y Europa. Compañía 1439.

Dr. TEODORO LEIBLE
Enfermedades nerviosas. Medicina interna. Rayos X. Lunes, Miércoles, Viernes, 5-7, Martes, Jueves, Sábado, 2-4. Olivos 794.

DR. H. LEA PLAZA
Estudios en Europa. Compañía 2115. De 2-5. Teléfono 3880.

Dr. LABRA LETELIER
Nariz, garganta, oídos. Consultas: de 1 a 5. Compañía 1361.

Dr. ARMANDO LEON L.
Cirujano. Compañía 1909. Martes, Jueves, Sábado, 1-3. Teléfono 3846.

Dr. LOIS
San Pablo 1236. Medicina general. Vías urinarias. Sífilis. De 1 a 4.

Dr. LAVAL
Medicina interna. Amunátegui 24. De 1-2. Domicilio: [illegible] 346.

Dr. MEZA OLVA
Estudios Europa. Medicina interna. Sífilis. 4-6. Dieciocho 268. Teléfono 1769. Domicilio: Vicuña Mackenna 955. Teléfono 9, Santa Elena.

Dr. MONTERO
Enfermedades piel, sífilis y venéreas. Delicias 1694, esquina Castro.

Dr. MOORE FUENZALIDA
Enfermedades señoras. Cirujano Hospital San Borja. 1.30 a 3.30. Vergara 155. Teléfono 3074.

Dra. COBA MAYERS
Médico-cirujano
Regresó de EE. UU. Especialista en niños. Luz ultra-violeta. Ahumada 49. Teléfono 711.

Dr. MUÑOZ VALENZUELA
Médico residente Hospital de Niños. Matucana 303. 2 a 5.

DOCTOR ITALO MARTINI E.
Oculista
Regresó de Europa. Ahumada 17. Consultas 3 a 5.

Dr. JUAN MARIN
Ausente hasta 1.o de Marzo.

Dr. [illegible] RAMI
Medicina general. Especialmente niños. Catedral 2237. De 1 a 3.

Dr. JUAN MONTENEGRO M.
Enfermedades de niños. Compañía 1770. Teléfono 2120.

Dr OSCAR [illegible]NDEZ
Medicina interna. Sífilis. Merced 773. De 3-5. Domicilio: Sazié 2001, Teléfono 2246.

Dr. MALBRAN
Enfermedades internas y nerviosas. De 2 a 6. San Antonio 584.

Dr. MANUEL MORENO
Medicina general. Particularmente pulmón, estómago, intestino. Tratamiento especial tuberculosis pulmonar. Estudios Europa. San Francisco 155. 2 30 a 4.30.

Dr. H. NUÑEZ ZAMORA
Martes, Jueves y Sábado. 2-6. Matucana 289. Teléfono 291. Estación.

Dr. LUIS OPAZO P.
Jefe Policlínica Niños Universidad Chile. Compañía 3007. Teléfono 48. Estación.

Dr. OHLERICH
Titulado Alemania y Chile. Medicina interna. Enfermedades Niños. Teléf. 332. Catedral 1488. De 2-4.

Dr. MARCIAL PARADA
Oídos, nariz, garganta. De 3 a 5. Santo Domingo 831. Teléfono 1859.

Dr. OBREGO PUELMA
Médico hospital San Juan de Dios. De 1.30 a 2.30. Agustinas 1314. Teléfono 1217.

Dr. PANTOJA
Corazón, pulmón, estómago, sífilis. Delicias 1276, 2 a 3. Teléf. 3747. S. Domingo 1030, 6 a 8. Teléf. 574.

Dr. A. CUSTODIO POBLETE
Medicina interna y niños. Recoleta 65. De 1.30 a 2.30. Teléfono 4665.

Dr. DAVID PULIDO I.
Enfermedades niños. Santo Domingo 1790. Teléfono 2162. De 1 a 4.

Dr. PRUNES
Estudios Europa. Jefe clínica, piel, sífilis. Venéreas. Merced 490. Casilla 2896.

GUILLERMO PUELMA
Médico Cirujano. 171 Avenida Vicuña Mackenna. Ausente en Europa.

Dr. OSCAR PERALTA
Medicina general; señoras 3 a 4.30. Prat 672. Teléfono 194. Matadero.

Dr. IVAN PRIETO N.
Enfermedades niños. Castro 240.— Teléfono 2432. 17-F.

Dr. ALBERTO PANATT
Médico jefe Policlínica Prof. García Guerrero. Pulmón, corazón, estómago, hígado. Rayos X. Teléfono 1311. Huérfanos 1919. De 3 a 4.

Dr. EDUARDO DE RAMON
Regresó de Europa. Cirugía, enfermedades señoras, 1 a 3. Agustinas 1606. Teléfono 3623.

Dr. ALBERTO RAHAUSEN
Carmen 47. De 4-6. Teléfono 2022. Riquelme 47. De 1 a 4. Teléfono 1642.

Dr. JOEL RODRIGUEZ F.
Estudios Europa. Medicina interna. Especialidad estómago, intestinos Rayos X. De 2 a 4. Amunátegui 559. Teléfono 2810.

Dr. T. RODRIGUEZ
Piel, hemorroides. 3-4. Lira 929.

Dr. CESAR RODRIGUEZ LEON
Medicina interna general. Adultos y niños. 1-3. Catedral 2607.

Dr. DEL RIO GUNDIAN
Medicina interna. De 2 a 4. Trasladose Santo Domingo 2064. Tel. 4323.

INSTITUTO SANITAS
AGUSTINAS 1855
Laboratorio, Autovacunas, Radioscopias, Terapia de Radium y de Rayos X. Luz ultra-violeta. Aplicaciones eléctricas. Inhalaciones de Radium. Baños de ácido carbónico. Diatermia.

Dr. SCROGGIE
Especialidad enfermedades de niños. Jefe de clínica de niños. Universidad de Chile. Consultas: de 3 a 4 P. M. Claras 490.

Dr. STOLTING
Oculista. Médico recibido Alemania y Chile. Compañía 1392. De 3 a 5.

Dr. SUAREZ ALVAREZ
Oculista. Jefe clínica oftalmología. Compañía 1430. De 1-2 y 5-6.

Dr. SANTANDER
Estudios Europa. Corazón, riñón, Sífilis. Rayos X. Laboratorio: Alameda 2131. De 3 a 5.

Dr. SANCHEZ DEL POSO
Medicina interna. De 2 a 4. Monjitas 559. Teléfono 3823.

Prof. Dr. SOTO PARADA
Laboratorio clínico. Moneda 1025. De 3 a 6.

Dr. MARCO A. SEPULVEDA R.
Laboratorio: Bandera 736. Teléfono 233. Exámenes completos sangre, orina, esputos, etc. Cultivos autovacunas. Abierto a toda hora.

Dr. CRISTOBAL SAENZ
Estudios en Europa. Afecciones médico-quirúrgicas del abdomen. Especialmente estómago, sífilis. Rayos X. De 3 a 4. Agustinas 1389. Teléfono 3098.

O. SCHWARZENBERG TH.
Médico cirujano. Enfermedades de niños. De 2 a 3 S. Domingo 1523.

CARLOS SEAMAN
Médico cirujano. Consultas 1.30 a 4. Trasladóse Delicias 225.

Dr. KELLUMUTH SIEVERS W.
Médico cirujano. Domicilio: Molina 672. San Antonio 275. De 2 a 3 1|2.

Dr. TASSO
Estudios Europa Villa Salus. Av. Pedro Valdivia 2380. Teléfono 87. Ñuñoa. Consultas: 9 a 11. Sanatorio Privado, cura natural. Obesidad, Diabetes, Arterio Esclerosis, Reumatismo, Gota, Enfermedades Corazón. Hígado, Riñones. De 1 a 4, en Agustinas 1111. Dep. 4.

Dr. TORRES TORRES
Jefe Clínica Prof. Korner. Enfermedades internas y cirugía. Catedral 1249. De 2 a 5.

Dr. VEGA MACHER
Exclusivamente pulmón. Nataniel 109. De 2 a 2.30. Lunes, Miércoles y Viernes.

Dr. J. M. VERGARA KELLER
Regresó de Europa. Partos, ginecología. Agustinas 838. De 3 a 4. Teléfono 2855.

Dr. SAUL VENTURA JUNCA
Médico Hospital Salvador. Medicina interna. Corazón y sangre. 4.30 a 6. Molina 559. Teléfono 3828.

Dr. VILLAGRA
Estudios Europa. Unicamente pulmón. Rayos X. 3-6. Dieciocho 427-A. Teléfono 134 (Parque).

Dr. JAIME VIDAL OLTRA
Ex-Director Sanatorio San José. Pulmón, corazón, tubo digestivo. Laboratorio. 3 a 5. Puente 557. Atenderá desde el 1.o Marzo.

Dr. G. P. VIDAL S.
Delicias 2696. Teléfono 245. Estación. Consultas: 5 a 6.

Prof. Dr. VARGAS SALCEDO
Se trasladó: Compañía 2490. Teléf. 1090. Martes, Jueves, Sábado. De 2-5.

Dr. VICUÑA HERBOSO
Jefe Clínica Servicio Prof. García Guerrero. Hospital San Vicente. Medicina interna, especialmente enfermedades del corazón. Martes, Jueves, Sábado. 3.30 a 4.30. Almirante Barroso 270. Teléfono 1053.

Dr. YAÑEZ G.
Estudios Europa. Piel, sífilis, venéreas. Trasladóse: Delicias 865. De a 6. Casilla 618.

Dr. WAUGH ALDUNATE
Estudios Europa. Especialmente enfermedades internas. Venéreas. Sífilis. Reacción Wassermann. 2 a 4. Compañía 1853. Permanecerá en Santiago durante vacaciones.

Dr. WEINSTEIN
Estudios Europa. Enfermedades de la piel, Sífilis y venéreas. Radioterapia y luz ultra-violeta. Agustinas 1357. De 2 a 5.

Dr. WIREN
Oídos, nariz, garganta. Compañía 1606. De 2 a 3.

DENTISTAS

Dr. CERDA LOPEZ
Dentista. Riquelme 47. Teléfono 1642. Atenderá vacaciones.

Dr. CLODOMIRO CONTRERAS
San Antonio 451. Teléfono 3642. Horas: 9-11 y 3-6.

Dr. A. DE LA FUENTE
Trasladóse: Catedral 1280. Larga práctica Dr. Valenzuela Basterrica.

FORTUNATO ENCINA
Especialmente puentes, placas, coronas, extracciones. Huérfanos 762.

Dr. GALLARDO GONZALEZ
Estudios en Filadelfia. Consultas diurnas y nocturnas. Echaurren 26. Regresó.

PEDRO MENDEZ
Estudios Estados Unidos, Europa. Precios antiguos. Huérfanos 782.

WENCESLAO MUÑOZ L.
Dentista. Tratamientos rápidos. Extracciones sin dolor. San Diego 448.

ARMANDO MORA PINOCHET
Dentista. Trasladóse Sta. Rosa 673.

ALFREDO MUÑOZ LOBOS
Extracciones sin dolor. Somnoformo, puentes, placas. Tratamientos rápidos. Compañía 1852.

LUIS PLAZA
Diez años jefe Clínica Prof. Valenzuela Basterrica. Extracciones difíciles. Serrano 42, bajos, próximo Delicias.

C. VALENCIA COURBIS
Ayudante Escuela Dental. Operaciones indoloras. Teatinos 50.

Propuestas Públicas

En conformidad al acuerdo municipal N.o 96, del 4 de Setiembre próximo pasado y al acuerdo de la Comisión de Estadio, tomado en sesión del 16 del presente, se piden propuestas públicas para la construcción del Estadio de Valparaíso.

Las bases, planos y cualquiera otra información deben solicitarse en la secretaría de la Comisión, edificio de la Municipalidad de Valparaíso, oficina de la Dirección de Obras.

Las propuestas [illegible] el 12 de Marzo próximo, a las 5.30 P. M., en la sala de la I. Municipalidad de Valparaíso.

Valparaíso, Enero 27 de 1924

LA COMISION DE ESTADIO.

SOLO CON $ 30 MENSUAL

usted puede obtener un rico terno de medida de casimires ingleses finos, en la acreditada

SASTRERIA POBLETE

SAN DIEGO 1356

E-28

POMPAS FUNEBRES

"LA CONFIANZA"

Servicios completos a precios sin competencia.

62 - SAN ANTONIO - 62 ....

(ENTRE MONEDA Y ALAMEDA)

Teléfono Inglés 689

Concurso

Llámase a concurso entre los arquitectos del país, con el objeto de realizar un ante-proyecto para la construcción del edificio destinado al Liceo de Niñas N.o 5 de Santiago. Dicho concurso se cerrará el 1.o de Abril próximo, a las 3 P. M.

El mejor ante-proyecto tendrá un premio de ($ 15,000). Habrá un segundo premio de dos mil pesos. ($ 2,000).

Bases y antecedentes podrán consultarse en la Sección de Instrucción Secundaria del Ministerio de Instrucción Pública.

El Sub-Secretario.

Propiedades

habitación y renta hasta

$ 250,000

y solamente de renta por

$ 300,000

Tiene encargo de comprar:

Pedro L. Riveros

AGUSTINAS 1252

DIRECCION GENERAL DE CORREOS Y TELEGRAFOS

Se llama la atención hacia el aviso que se publica en el "Diario Oficial" desde el 16 del presente hasta el 5 de Marzo próximo, pidiendo propuestas públicas para la impresión de papeles del servicio.

Las propuestas se abrirán el 5 de Marzo próximo, a las 3 P. M., en la oficina del Director.

Santiago, 16 de Febrero de 1924.

EL DIRECTOR.

Ferrocarriles Transandinos

ADMINISTRACION UNIFICADA

Las tarifas de pasajeros entre Los Andes y Mendoza, y viceversa, tienen las siguientes rebajas:

VIAJES DE IDA Y REGRESO

	Porcentaje de rebaja en el viaje de regreso	Validez del boleto	Renovable por
Pasajeros de 1a y 2a clase	50 o|o	2 meses	2 meses pagando un recargo de 10% del importe total del viaje de ida y regreso.
Familias con mínimum de 5 personas	60 o|o	2 meses	
Turistas con mínimum de 20 personas	70 o|o		
[illegible] con mínimum de 80 personas debiendo viajar exclusivamente en los trenes especiales y en las fechas y condiciones que la Empresa fijará	80 o|o	1 mes	.....

TRENES PULLMAN

Desde el 13 del actual iniciará sus servicios el nuevo tren Pullman que correrá entre Los Andes y Mendoza, y vice-versa.

Todo pasajero premunido de un boleto internacional de primera clase, podrá ocupar un asiento en estos trenes, pagando un suplemento equivalente al 30 o|o del importe de un boleto de primera clase de Los Andes a Mendoza, y vice-versa.

En los viajes de regreso los viajeros tendrán en estos trenes las mismas rebajas acordadas para los trenes ordinarios en el importe del boleto de vuelta de primera clase, pero no en el recargo de 30 o|o.

Para mayores datos ocurrir al:

EXPRESO VILLALONGA

EN SUS OFICINAS EN SANTIAGO, VALPARAISO Y LOS ANDES

LOS ANDES. — CASILLA 66
J. H. WHITE
Administrador General

SANTIAGO. — MORANDE 291
Casilla 198
LADISLAO LARRAIN L.,
Agente

ULTIMA SEMA

Casa REGUE

Gran Liquidació

BORDADOS

ENCAJES

SALDOS - RETA

161 - Ahumada - 1

FOLLETIN (17)

TRAGEDIA DE UN MATRIMONIO

por GUSTAF OF GEIJERSTAM

que tal cosa suceda en los matrimonios de puro amor. Al contrario, en los que han unido la razón y las conveniencias no es tan probable, porque entonces se unen dos personas que se adaptan mutuamente y ninguno pide al otro lo que no puede dar.

—Pero puede suceder que el corazón despierte y reclame sus derechos, dijo Bob, que no podía tolerar se atacara tan crudamente el amor.

—Ese despertar suceda aunque no con mucha frecuencia en los matrimonios de conveniencia, pero cuando sólo el amor ha unido a dos personas es lo mismo que abandonarse a una de las fuerzas de la naturaleza, que como el viento puede ser a veces suave brisa y a veces huracán destructor. Pero ningún huracán sopla perennemente. Después de la tormenta viene la calma y lo mismo sucede en el amor, después de la intranquilidad la confianza, y con ella de nuevo la dicha.

—¿Lo crees tú, dijo Bob

—Con toda seguridad. Ustedes están casados desde hace once años y tanto amor os ha cansado. No tiene nada de extraño que la reacción se haga sentir, pero en cuanto pase ninguno de vosotros podrá explicarse por qué habéis reñido ahora.

Bob escuchaba atentamente las palabras del amigo y con gran admiración suya notó que ejercían acción calmante en su ánimo. Sintió como si le aliviaran de una pesada carga, y trató de estrechar la mano de su amigo para manifestarle su agradecimiento.

Pero Goesta Wickner no pareció notar su intención y permaneció como abstraído en sus pensamientos. Ciertos indicios habían hecho últimamente nacer en él una sospecha que quería ver confirmada o disipada, y con la intención de provocar una nueva confidencia preguntó: ¿Pero tú no conoces ninguna causa especial de la desavenencia que ha surgido entre vosotros?

Ahora tocó a Bob el turno de ponerse colorado, pero deseando ser completamente sincero y no ocultar nada para librarse del peso que le abrumaba, dijo: No he sido enteramente franco contigo. ¿Te acuerdas que me preguntaste una vez si había cumplido mi palabra de no decir nada a Ana de lo que tú me contaste de tus anteriores sentimientos?

Goesta Wickner aprobó con un movimiento de cabeza y sus ojos se fijaron en los de su amigo con investigadora insistencia.

—Me fué imposible cumplir mi promesa, dijo Bob un poco turbado. Conté a Ana lo que tú me contaste. Se lo dije sin saber a qué horas, pero creo que el desacuerdo entre nosotros no tiene nada que ver con eso. No comprendo cómo pudiera tener la menor relación una cosa con otra.

Extraña expresión resbaló por el semblante de Goesta, expresión que tanto podía ser una sonrisa como una mueca. Pero al mismo tiempo que su mirada se volvió impenetrable y se apartó de Bob antes de que éste hubiera podido ver el pasajero brillo que la iluminó.

—Pero lo que has hecho ha sido malditamente estúpido, dijo sin mirar a Bob.

—¿Por qué? preguntó Bob.

Porque, contestó tranquilamente Goesta, si no le hubieras dicho nada yo habría podido hablar con ella sobre la intranquilidad que os consume, y tal vez eso hubiera sido de algún provecho. Pero ahora no hay que pensar ni por un momento en tal posibilidad.

Bob tuvo que confesar que Goesta tenía razón, pero al marcharse no se sintió más tranquilo que antes, y a su intranquilidad se mezcló ahora incomprensible sospecha.

CAPITULO XIV

Por este tiempo tenía Goesta Wickner la cabeza metida completamente en los negocios. Se ocupaba de ellos mentalmente con febril actividad. Por primera vez en su vida había tenido en su poder una idea de esas que se pueden convertir en oro. Un día vino a verle un hombre, que conocía desde hacía tiempo sin tener con él ninguna intimidad, para proponerle la venta de una patente. Al principio acogió la proposición con indiferencia porque sabía bien que abundan las patentes que no sirven para nada. Sin embargo, a medida que el visitante le explicaba más el asunto más empezó él a interesarse. Conservó en su poder el proyecto por ocho días, en los que no se ocupó de otra cosa que de estudiarlo, y por fin llegó a convencerse de que aquella patente podía producir millones.

Este convencimiento transformó por completo su vida, dándole un interés que no tenía antes. Con grande anhelo había soñado su imaginación con la posibilidad de hacer gran fortuna y grande esfuerzo de voluntad le había costado soportar la vida modesta que llevaba.

Hasta ahora había trabajado sólo para otros. Veía desfilar los millones antes sus ojos sin poder meter en ellos la mano y llenar sus bolsillos. Pero por fin se presentaba el momento de obrar y salir de la mediocridad. Y con el fanatismo propio de las personas dotadas de tan gran poder de calcular que puede dominar aún la más exuberante fantasía, se lanzó Goesta Wickner al trabajo de poner en práctica la obra que debía darle inmensas riquezas.

Nunca había sacado ningún provecho de las numerosas relaciones hechas en el curso de los años, guardándolas, como un buen jugador guarda sus cartas, para emplearlas en el momento oportuno.

Goesta Wickner era maestro consumado en el arte de preparar los acontecimientos cuando tenía fé en su realización, y sabía rodearse del místico nimbo que rodea a ciertos hombres, haciendo suponer en ellos una gran fuerza aún cuando no hayan realizado nada importante.

—Ser verdaderamente grande es no moverse nunca sino por una gran idea y sin embargo combatir con toda energía contra el más pequeño obstáculo cuando en ello estaba empeñado el honor, decía Goesta Wickner con Hamlet, sonriendo al recordar a Shakespeare. Y este hombre astuto y fuerte, que a pesar del gran exceso de trabajo material que le abrumaba encontraba tiempo para citar a Shakespeare, se consagró desde ahora con toda su energía a ganar el premio gordo en la lotería de la vida.

Para satisfacer su ambición era necesario proceder con la mayor habilidad y poseer el arte sutil de convencer a los que iban a dar el dinero para explotar la patente de que tendrían el mayor provecho, mientras en realidad sólo les dejaría lo más indispensable de su gran ganancia. Para alcanzar su objeto se convirtió en el hombre de confianza de cada uno de los grandes accionistas. Les explicaba con toda claridad, sin fantásticas exageraciones, las posibilidades que el negocio presentaba, pero conservando para sí el secreto de lo más importante y que más pingües beneficios prometía.

Lo que callaba le hacía palpitar de felicidad, felicidad que sólo pueden sentir ciertos hom-

El retrato

A fin de tomar una actitud naral, me siento como lo acostumro: estiro la pierna derecha y ecojo la izquierda, escondo una ano y apoyo la otra sobre los uebles, me mantengo rígido y tres cuartos, miro a un punto jo y sonrío.

—¿Por qué sonríe usted? —dice fotógrafo.

—¿Es acaso exagerada mi sonsa?

—¿Quién le ha dicho que sona?

—Le evito a usted el exigírme. Conozco la costumbre. No es la rimera vez que me hago retratar: o no soy un niño a quien se die: mire un pajarito. De antemano sonrío sólo y puedo sostener la onrisa largo tiempo. Eso no me tiga.

—Caballero, dice el fotógrafo —creo que lo que usted desea es na verdadera fotografía y no ualquier imagen impersonal y aga, de la cual los aduladores sólo podrán decir por cumplimiento: Sí, tiene algún parecido".

—Quiero una fotografía —replio— en que quede de un parecido orprendente, animado, casi halando, gritando, saliéndome del uadro, etc., etc.

—Para poder complacerlo — me ice el fotógrafo— deje usted de onreirse. El hombre más feliz preiere quedar serio. Se muestra ceudo cuando sufre, cuando se burre, cuando trabaja. Hace mueas así en el amor, como en el dio y en la alegría. Sin duda used sonríe frecuentemente a los xtraños y también al espejo cuanlo está seguro de que nadie le ve. Pero sus parientes y sus amigos no onocen de usted a menudo, sino na figura desagradable y, si usted desea ofrecerles un retrato que o garantice, créame, caballero, onga mal gesto.

J. R.

Panimavida
Cuidado con las falsificaciones

El bien que podemos hacer

Los males que no puedes remeiar son infinitos; pero los que puedes remediar son tantos que, i en conjunto estudias el bien que as hecho en un año, por ejemplo, la labor resulta enorme para us fuerzas y te parece un sueño aberla realizado.

También en esto un grano produce una espiga.

La capacidad de bien que hay n el alma humana es desconcerante por su grandeza.

El poder que para el bien nos ué concedido es de una enormidad que pasma.

Así vemos hombres destituídos e todo recurso, que realizan milagros de caridad; que cambian a organización de las sociedades, que sacan de quicio al mundo y lo enuevan.

Asombra pensar qué sería nuesro planeta si todos estuviéramos ducados para el amor en vez de starlo para el egoísmo y aún para el odio.

El eje moral del mundo sería, como si dijéramos, perpendicular al plano de la eclíptica del deber y una divina Primavera reinaría en las moradas de los hombres...

A. N.

Un + la
PASTA ESMALTINA
Dan una
dentadura perfecta

Elogio de la soledad

Cuando queráis pedir un don a la divinidad, pedid dos horas, nada más que dos horas diarias completamente vuestras; ciento veinte minutos de soledad despierta y absoluta, en el espacio de cada día. Y estad seguros de que recibiréis un don magnífico. Observad que cuanto más menesteroso de espíritu es el individuo, más enemigo es también de la soledad. El saño busca compañía; el sabio la rehuye. Y la hipocrecía, la mentira, la calumnia, nacen de la sociedad de unos con otros, no del aislamiento. La soledad es la verdad perfecta. Cuando estamos sólos, cuando creemos que ningún ojo curioso nos atisba y nos vigila somos puros de sinceridad.

Nuestro rostro toma su expresión real, nos quitamos de la boca la sonrisa del falso agrado; de las pupilas el brillo falso de la alegría o del orgullo. Estamos con el alma desnuda y como cuando nos despojamos de la ropa en el secreto de nuestro cuarto de baño y andamos por él tranquilos, seguros de que nadie ve las partes íntimas de nuestro cuerpo, así en la soledad no sentimos tampoco encogimiento ni reservas, somos como somos ¡estamos desnudos! con la boca seria y los ojos vagos. ¡Oh, qué descanso!

Yo conozco una alma recta y ardiente a quién una época de activa correspondencia social con los hombres, había empezado a envenenar. Se volvió opaca, perdía sus virtudes nativas, también daba ya cabida en sí misma a la mentira, la fatuidad y el engaño. Pero aún estaba cerca del bien.

Apenas tornaba a la soledad, la conciencia de sus menudas ruindades la avergonzaba fuertemente. Y quiso reaccionar, no engañar, no mentir, no envanecerse más, recuperar la limpieza que había perdido.

Más al principio no dió con el remedio. En cuanto volvía a encontrarse en el medio propicio, donde la verdad resulta grosería, donde el recogimiento es torpeza, la rectitud es ridiculez y el desenfado es gracia; donde hay que ponerse a tono con los otros para no ser entre ellos un lunar, volvía a hacerse pequeña, hipócrita, fátua.

Sin embargo, ya os he dicho que esa alma aún no estaba intoxicada del todo. Y cada vez crecía más su malestar, experimentando la sensación dolorosa y molesta del que empieza a sentir los síntomas de una enfermedad grave. Entonces, llena de vergüenza, resolvió curarse y tornó definitivamente a su vida solitaria, con la fruición del que hunde el cuerpo lleno de barro y polvo, en un baño de agua clarísima. Así ha vuelto a encontrarse a sí misma.

En la soledad, pués, se desarrolla el bien. Y tan necesaria es ella para el que ambiciona ser puro, como para el que aspira a ser glorioso. No se crea entre el bullicio ni se investiga entre el ruído. Santo o sabio, artista o filósofo, el hombre necesita la soledad. Sólo el charlatán se encuentra mal en ella. Pero nunca se ha dado el caso de que un charlatán haya hecho obras loables o grandes.

J. de I.

DEL CONCURSO INTERNACIONAL DE BELLEZA FEMENINA ORGANIZADO POR "LA NACION" Y "ZIG-ZAG"

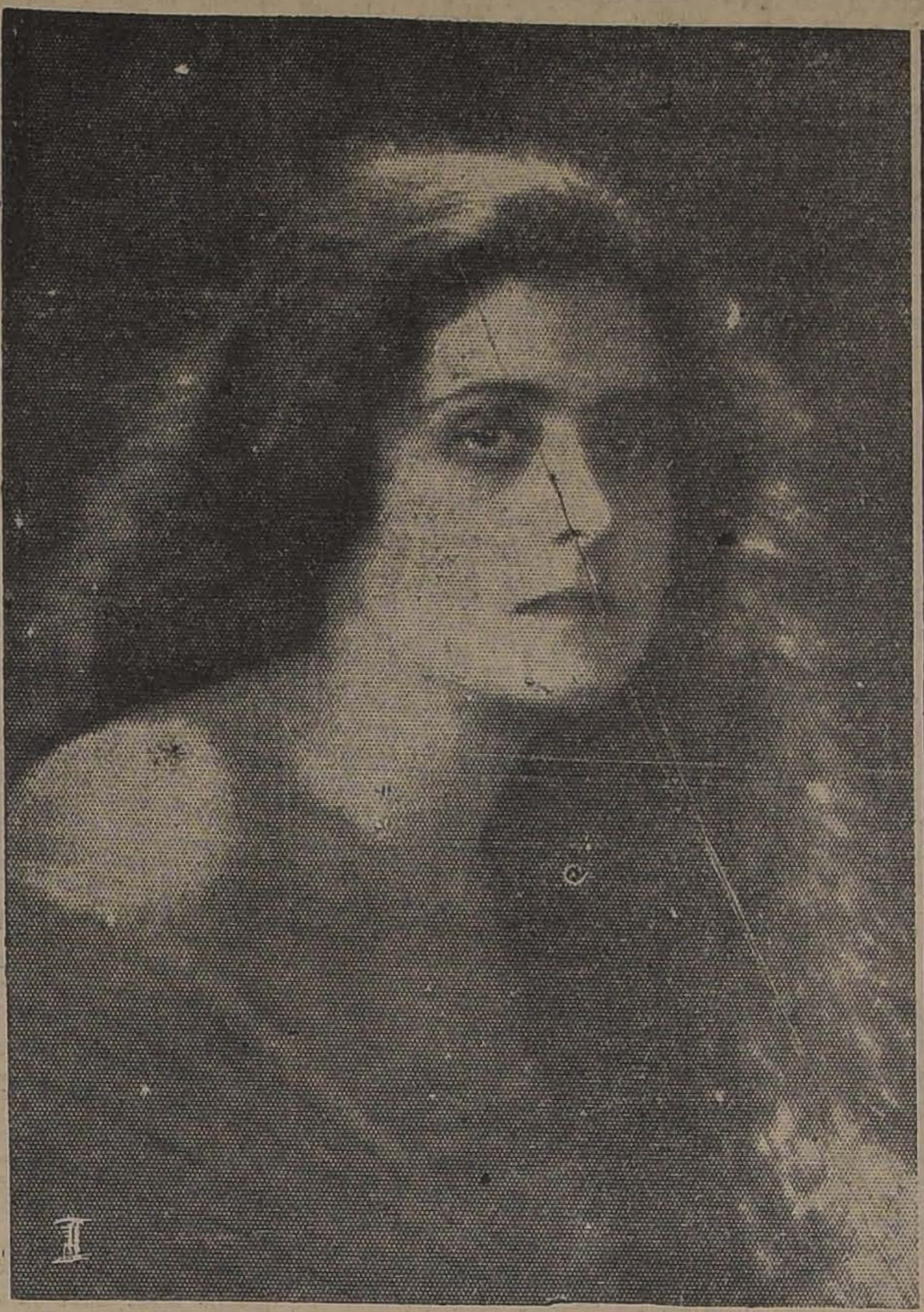

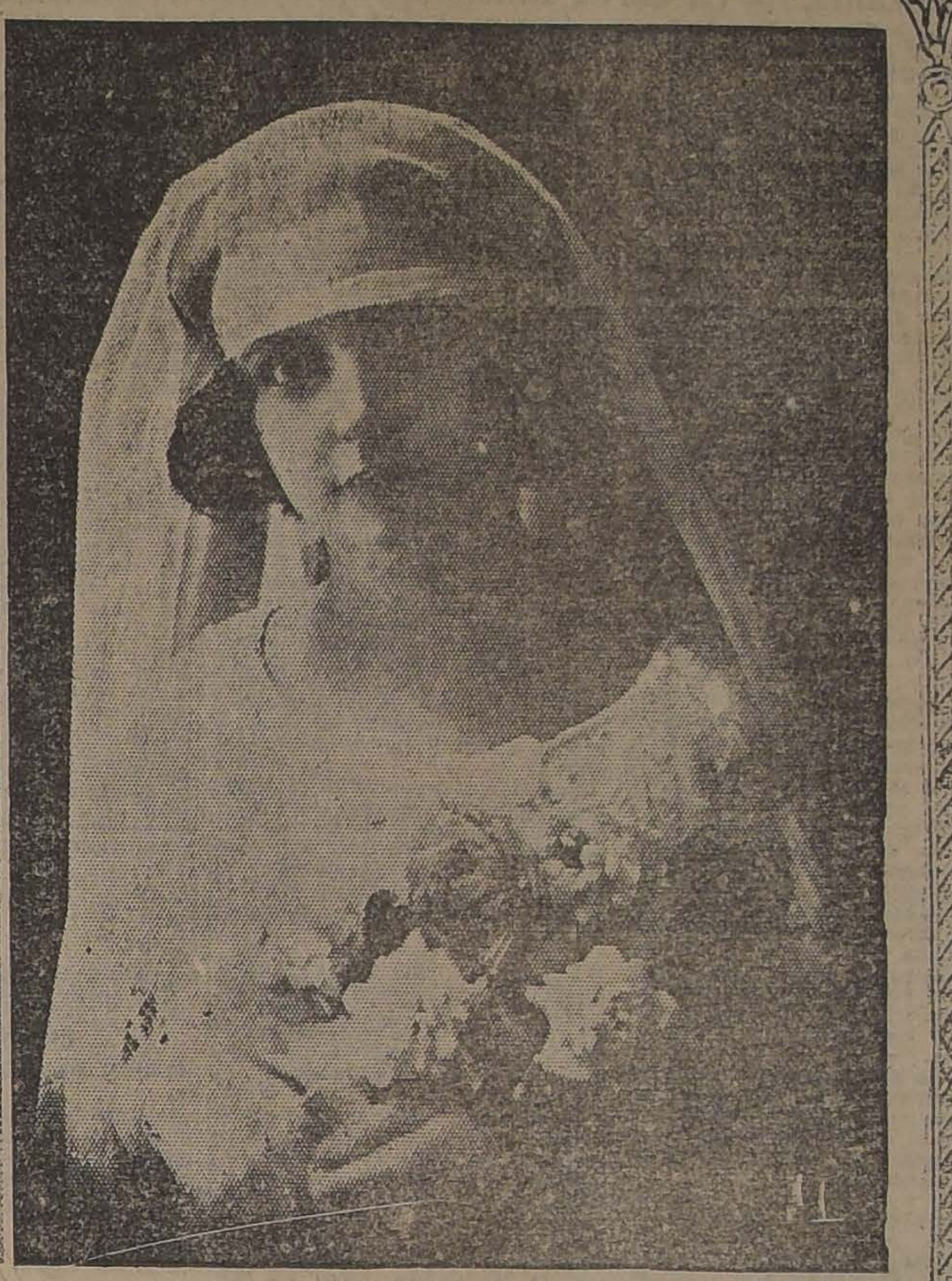

1. SEÑORITA CRISTINA PALACIOS GONZALEZ

Santiago Fot. Charlín

2. SEÑORITA OLGA BLACKADDER B.

Iquique Fot. Harlow

3. SEÑORITA BLANCA ALDUNATE MOREL

Santiago Fot. Nanyo.

4. SEÑORITA MARIA TERESA LOPEZ DE HEREDIA M.

Concepción Fot. Vogel

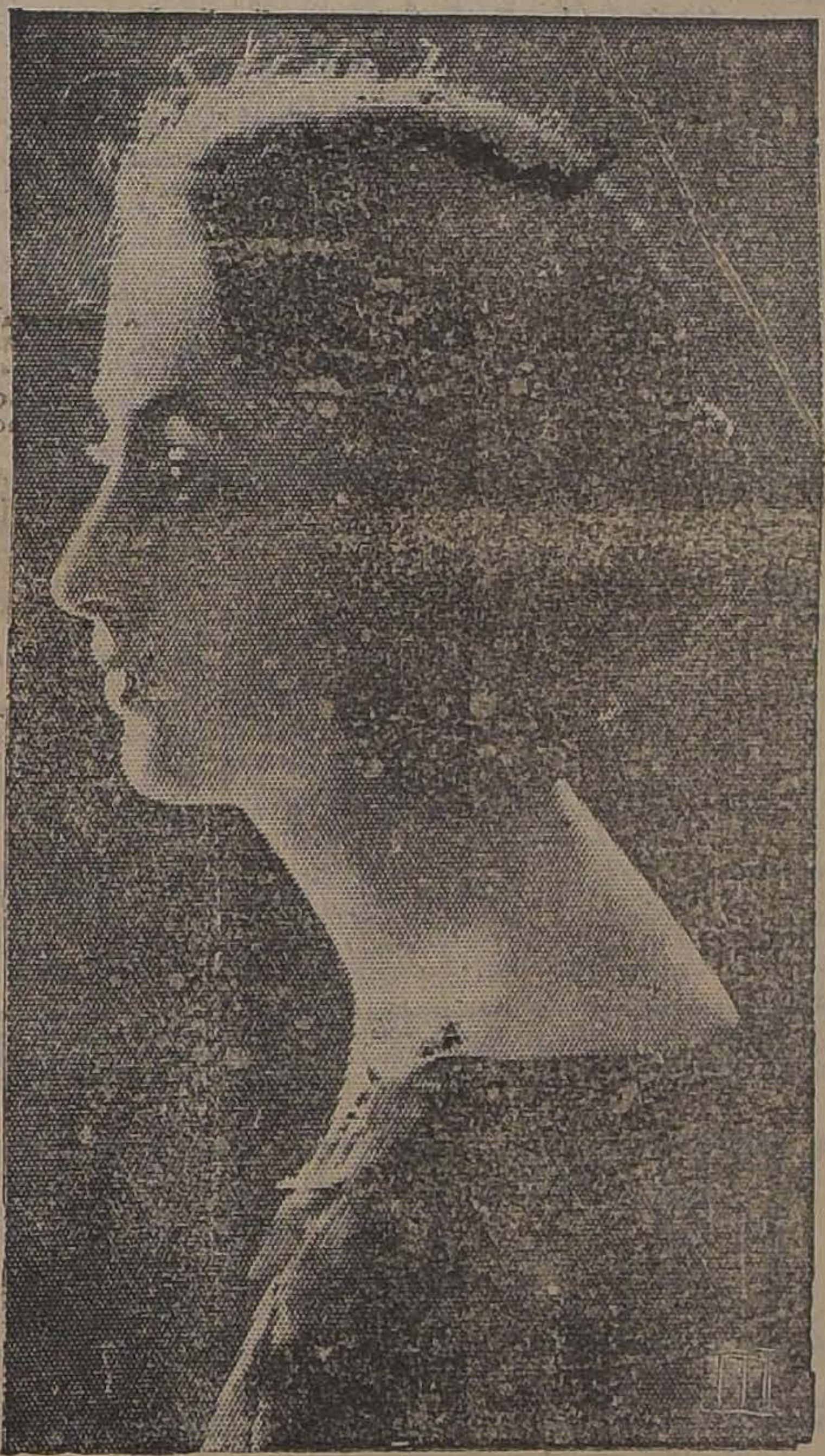

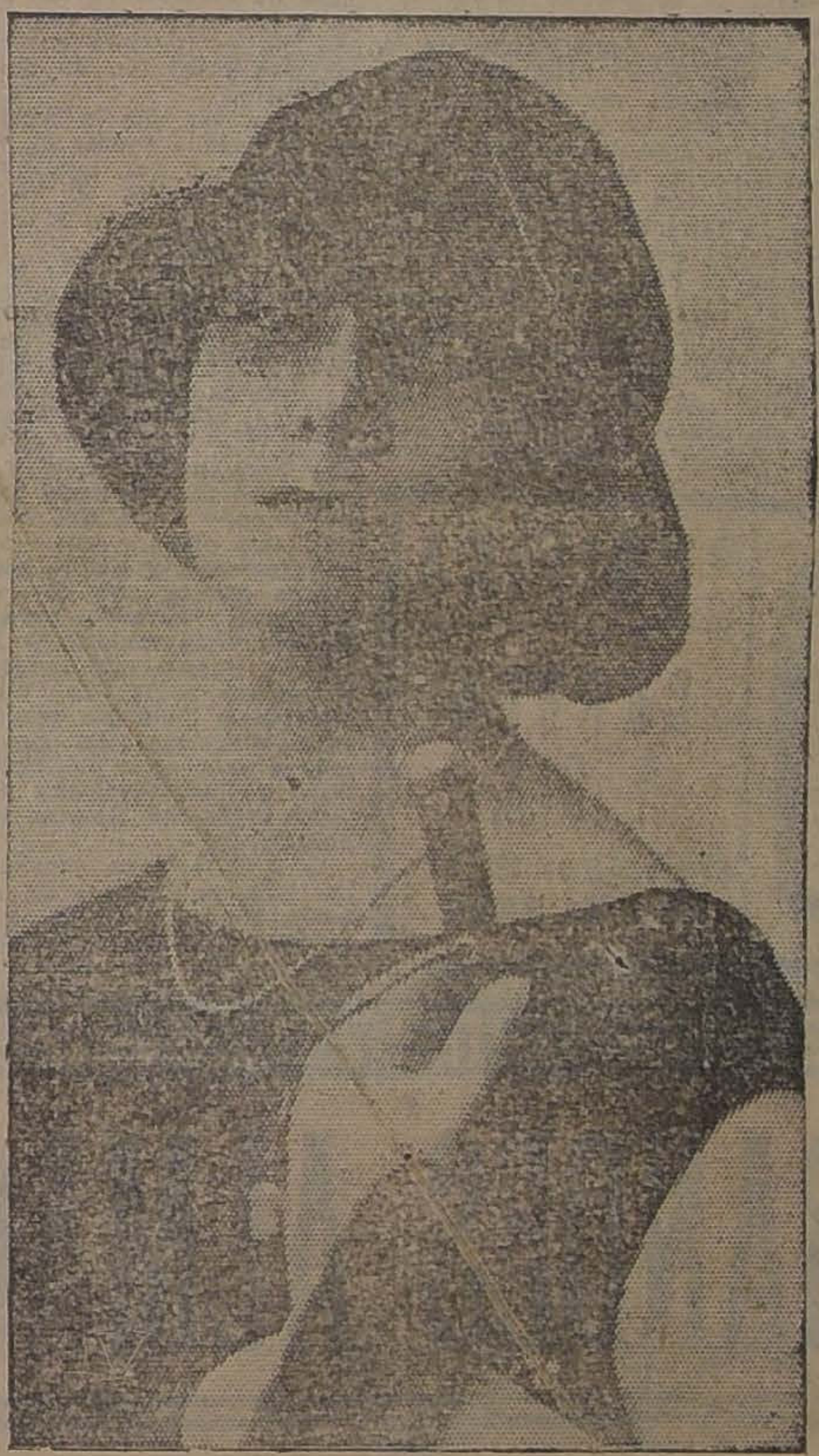

El alma en flor

Todo conjuga el verbo amar. Llegó la estación de las rosas; no estoy en disposición de hablar de otras cosas: estamos en el primer día de Mayo. El amor alegre, ardiente y celoso, arranca suspiros a los bosques, a los nidos y a las flores; el árbol, en cuya corteza escribí unas palabras el Otoño pasado, las repite por cuenta suya, creyendo que lo improvisa; la atmósfera embalsamada y suave parece que esté llena de las declaraciones que la llanura hace a la Primavera y que el herbaje enamorado eleva al cielo sin nubes. A cada paso que da luz del día por el espacio azul, la campiña, admirada y complacida, prodiga sus aromas, y con la tivia brisa envía a los renuevos sus vesos perfumados. En los ribazos, los estanques, las praderas, y hasta los mismos surcos, en todas partes fórmanse manchas de todos los colores; y la naturaleza, esparciendo sus aromas, conserva las flores, como si sus suspiros y las dulces miradas que dirige al mes de Mayo, que sonríe en las lascivas ramas, hubiesen dejado sus huellas en hojas de papel secante.

Los pájaros de los bosques, con ardiente voz, dirigen sus tríos y sus rondós a las hadas; toda la naturaleza parece que confía a la sombra un delicioso secreto; todo ama en ella y todo lo confiesa en voz baja; parece que en el Norte, en el Sur, en el Oriente y en el Poniente, la llanura florida, los arroyuelos murmuradores, los montes y las colinas, toda la naturaleza, en fin, repite una canción de amor a los cuatro vientos del globo

V. H.

WASHINGTON
$1.60 CIGARETTES FINEST VIRGINIA

María Rosario

María Rosario, tú tenías entonces quince años; llevabas un traje negro y un delantal blanco; tus zapatos eran pequeñitos y nuevos. María Rosario, tú te ponías a coser en el patio, en un patio con un toldo y grandes evónimus en cubas pintadas de verde; el piso era de ladrillos rojos, muy limpios. Y aquí en este patio, tú te sentabas delante de la máquina; a tu lado estaba tu tía con su traje negro y su cara pálida; más léjos, en un ángulo, estaba Teresita. Y había un ancho fayanco atestado de ropa blanca y de telas a medio cortar; y tú, revolvías con tus manos delicadas estas telas blancas y ponías una sobre la máquina. Tus piés pequeñitos movían los pedales de hierro y entonces la máquina marchaba en el sociego del patio con ruído ligero y rítmico.

María Rosario, yo pienso a ratos, después de tanto tiempo, en tus manos blancas, en tus piés pequeños, en tu busto suavemente henchido; yo quisiera volver a aquellos años y oír el ruído de la máquina en ese patio, y ver tus ojos claros, y tocar con las dos manos muy blandamente tus cabellos largos.

Y esto no puede ser, María Rosario: tú vivirás en una casa obscura, te habrás casado con un hombre que redacte terribles escritos para el juzgado; acaso te hallan puesto gruesa, como todas las muchachas de pueblo cuando se casan; tal vez encima de la mesa del comedor haya unos pañales... Y yo siento una secreta angustia cuando evoco este momento único de nuestra vida que ya no volverá, María Rosario, yo soñé que estábamos los dos frente a frente miránndonos de hito en hito, sin decir nada.

A.

ongest ón Cerebra
Prevenga Ud. sus funestas consecuencias con el uso de la
Glac yodina
N|O

Para Adelgazar
sin perjudicar la salud; para combatir la gordura y la obesidad, tome usted diariamente dos Píldoras de
OXYDOTHIRINE
PARIS

MAISON
GUALTIERI
EXPOSICION
de Modelos
de Invierno
En Viña del Mar,
Valparaíso 545

HERNIAS
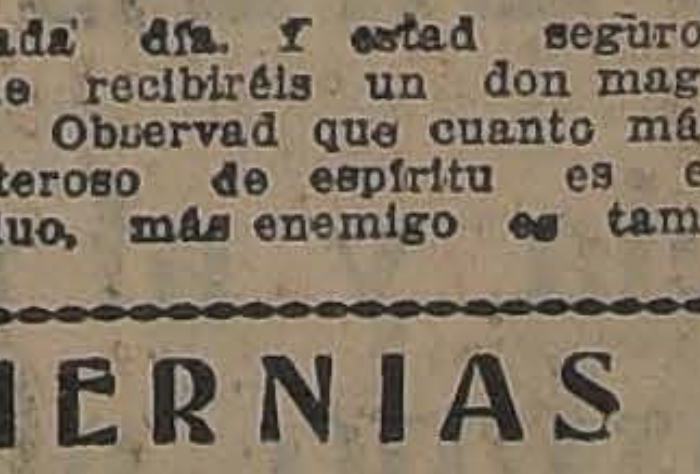
Bragueros elásticos, fajas con pelotas neumáticas. Piernas y brazos artificiales. Aparatos ortopédicos, muletas.
ARMANDO CHAPUIS
A. Prat 346. — Casilla 409.
UNICO ESPECIALISTA EN CHILE

CREMA DE ORO
EMBELLECE EL CUTIS

ESPECIFICOS MEDICINALES
PREPARACIONES PARA EL TOCADOR
LABORATORIO LONDRES
VALPARAISO
H. V. PRENTICE Y CA.
QUIMICOS FARMACEUTICOS Y TECNICOS ESPECIALISTAS
PREMIADO CON MEDALLAS DE ORO
RECOMIENDA ESPECIALMENTE
AGUA MAGICA
PARA LIMPIAR Y BLANQUEAR EL CUTIS
EN LAS BUENAS BOTICAS
SANTIAGO - CARMEN 428 - TELEF. 81

LA PELETERIA
WASHINGTON
873 - Moneda - 873
Con el fin de corresponder a la amplísima acogida que ha encontrado en el mundo social, avisa que durante este mes aceptará, hechuras y transformaciones de PIELES con sujeción estricta a los más acabados modelos europeos.
ESPECIALIDAD EN COMPOSTURAS A PRECIOS REGALADOS
Venta de pieles con facilidades.

No bote Ud. su Sombrero
de paño, paja, pita, tongo o tarro de pelo, por viejo o usado que esté.
"MI SOMBRERERIA"
se lo transformará en uno completamente nuevo.
DE ULTIMA MODA
y de linda presentación, no cobrando el trabajo si no queda al gusto de usted. CALLE LIRA N.º 7, al lado del Teatro Setiembre.
SOMBRERERO DIPLOMADO EN EUROPA
SUCURSAL: CASTRO 148
AL LADO DE LA PASTELERIA Y SALON DE CAFE PETIT OLYMPIA

DE NUESTROS CORRESPO

CRONICAS BRITANICAS

por TOMAS DE LA BARRA

Un matrimonio romántico. — Un gran perro testigo de un matrimonio. — La Sociedad del Candado. — La veneración de los grandes servidores y el pago de Chile.— Los esclavos de la cocaína. — La horca funciona rápidamente. — La terrible situación económica de Gran Bretaña la convierte al proteccionismo. — La Conferencia de los Dominios.

GLASGOW, Diciembre de 1923

Una preciosa muchacha de 22 años de edad, Miss Carolina Wilding, hija de un Brigadier General inglés, y dueña de una herencia de la abuela, de cien mil libras, más de tres millones y medio de pesos nuestros, aparte de lo que pueda heredar a la muerte de sus padres, acaba de casarse con el valet de su padre, Reginaldo Davies, quien es, a su vez, hijo de un pobre trabajador en el muelle de Puerto Nuevo.

El matrimonio permaneció secreto por algún tiempo, pues los novios esperaban obtener el consentimiento del General; pero perdidas las esperanzas de vencer la oposición paterna, emprendieron el vuelo con rumbo desconocido, después de hacer publicar en todos los periódicos los detalles de la ceremonia nupcial secreta.

Al cabo de algunos días, los novios aparecieron en Puerto Nuevo, y la romántica muchacha asegura que hoy se siente más feliz en la modesta vivienda de sus padres políticos que en la mansión opulenta de sus antepasados.

Y a propósito de matrimonios, en uno verificado últimamente en Londres, actuó como testigo de la ceremonia un enorme perrazo, el lebrel favorito del novio, capitán Buckmaster, el marido divorciado de la gran actriz cinematográfica Gladys Cooper, quien ha vuelto a casarse con una conocida artista, Miss Nelly Taylor.

Estas excentricidades británicas son frecuentes, y sólo llaman la atención de los extranjeros.

Y ya que de excentricidades hablo — quiero decir, escribo, — leyendo últimamente un artículo de diario, he descubierto la más curiosa de las sociedades, que doy a conocer con gusto a mis lectores de Chile, seguro de que han de imitarla inmediatamente.

Se trata de la "Sociedad del Candado", una benéfica institución destinada a suprimir la **murmuración**: sus socios prestan juramento en presencia de tres testigos, de abstenerse en absoluto de decir nada desfavorable o desagradable (unkind) respecto de un tercero ausente, sea el hecho cierto o inventado. El juramento se guarda encerrado en una caja con **candado**, el símbolo de la curiosa institución, cuyos fundadores creen firmemente en que algún día llegarán a cambiar este aspecto de la naturaleza humana, que dió origen al proverbio de: "Dios hizo el campo y el hombre edificó las ciudades; pero fué el Diablo quien hizo las ciudades de campo" (pueblo chico, infierno grande, dicho en buen romance castellano).

¡Cuánto ganaríamos los chilenos con la implantación de la sociedad del candado en nuestras grandes aldeas, en donde cualquier pelafustán acusa de ladrones a todos los que gobiernan y atenta impunemente contra la honra de nuestras mujeres por medio del **pelambre**, industria que atrae tantos satélites en nuestro país, orgulloso de su espíritu cristiano, y que tan poco caritativo se muestra cuando se trata de despellejar al prójimo.

La "Sociedad del Candado" no significa absolutamente la supresión total de la censura honrada contra los actos de los malos gobernantes o de los malos ciudadanos: trata de procurar que esta justa censura se haga en público o en presencia del inculpado, asumiendo la responsabilidad de la acusación, para cuyo objeto se necesita de una alta energía moral, en vez de la acusación maligna y emponzoñada que hoy se hace, favorecida por la sombra del anónimo o el pelambre social, que tantos desastres y dramas ha producido en los hogares de todos los tiempos.

Que la sociedad del candado se propague en Chile y que la entereza moral reemplace al chisme político y al chisme social que tanto empequeñece al espíritu cristiano de la humanidad.

Ningún país como Gran Bretaña para venerar a sus grandes servidores y beneméritos. El culto por Lord Nelson, por Wellington, Gladstone, Shackespeare, la Reina Victoria, etc., es enorme y unánime, a la vez que perenne.

En la primera semana de este mes se ha celebrado con gran solemnidad en Londres, el 500.o aniversario de la muerte de Sir Richard Whittington, que fué en tres ocasiones, **Lord Mayor** de la gran metrópoli británica. Este tributo pagado anualmente a la abnegación de un benefactor y servidor de la ciudad, aun después de cinco siglos de su muerte, me hace pensar con no poca amargura en la falta de gratitud que generalmente nos caracteriza hacia los grandes hombres que no hace aún un siglo hicieron de nuestro país una República respetada y hasta admirada por la seria organización de avanzada democracia que ellos nos legaron y que, desgraciadamente, no hemos sabido conservar en su primitiva pureza y rectitud. El consabido proverbio popular de "el pago de Chile" me evita cualquiera larga disertación sobre este penoso tema de nuestra poca gratitud para con los grandes servidores.

Aparte de los héroes brillantes de nuestra independencia, cuyos nombres y hechos notables están inmortalizados en la historia nacional y en las estatuas de nuestros paseos públicos, ¿quién se acuerda casi de los Egaña, Bilbao, Lastarria, Cousiño, Bascuñán Guerrero, Valdés Vergara, José Ignacio Vergara, Santa María, José Francisco Vergara, Agustín Edwards, Rafael Sotomayor, y tantos otros de nuestros grandes hombres y servidores públicos, sino los miembros de sus familias y uno que otro admirador altruista? ¿Cuándo tributaremos un homenaje público a tantos de nuestros Intendentes y Gobernadores de otros tiempos, que calladamente derramaron a torrentes las obras pías y públicas, que enjugaron lágrimas y que dedicaron su vida entera al servicio de sus semejantes, sin otra recompensa que la propia satisfacción de hacer el bien?

Pagaríamos muchas deudas de gratitud a la vez que estimularíamos a muchos otros futuros benefactores, si celebráramos fiestas públicas como la verificada en Londres, a la memoria de Sir Richard después de 500 años de muerto.

Aun en este país de los grandes caracteres y de las voluntades de acero, hace funestos estragos el terrible azote de la cocaína y demás drogas que esclavizan a tantos seres de la raza humana.

A pesar de la persecución tenaz y extremadamente enérgica de policías y jueces, la traidora epidemia del narcótico se escurre silenciosa en todas las esferas sociales, sembrando por doquiera el crimen y la muerte, como sus tributos inmediatos y obligados.

No pasa un día sin que cada una de las Cortes, tanto de las grandes ciudades como de las pequeñas, castigue más de un caso de venta clandestina de las drogas nefandas, o un crimen derivado de su uso constante. Los viciosos se procuran el veneno por toda clase de medios: ya sea penetrando a los hospitales como empleados, ya entregando su honra las mujeres a cambio de unas cuantas dosis.

Y una vez que la traidora epidemia llega a pescar su presa, ya no la suelta, por más que se luche contra ella. A un hombre condenado por robo y estafa acaba de encontrársele un diario de su vida, en el cual él mismo estampó su lucha diaria contra el temible enemigo, desde cuando servía en el Ejército en India, hasta el día de su aprehensión; entre otras anotaciones, el diario contenía las siguientes: "Hospital de Bombay.— me puse una inyección para poder dormir.— Después robé un sobretodo para comprar opio.— Falsifiqué receta médica para obtener opio.— Robé en la enfermería y puedo usar ahora cuatro granos por día.— Quiero vencerme y curarme para siempre de este vicio maldito.— Hoy sólo me he puesto una inyección con la tercera parte de un grano. ¡Gracias a Dios que tengo fuerzas para vencerme! En una semana más espero estar completamente libre del enemigo que me esclaviza: todos mis dolores van desapareciendo".

Y a la semana siguiente escribe: "Ya no puedo más; no sé resistir. He logrado una cantidad de veronal y la tentación me ciega".

Y cuando cayó en manos de la policía, el infeliz había tomado 25 tabletas de veronal en dos días, con lo cual había quedado en un estado de postración absoluta. Sirviente de enfermería, a bordo, empleado de hospitales, fingiéndose él mismo un médico de marina, y por mil otros medios ingeniosos, él obtenía o robaba drogas narcotizantes.

El mal hace estragos enormes, sobre todo entre la juventud, y no hay como atajarlo, apesar de los grandes esfuerzos que se gastan para combatirlo.

El proverbio bíblico de que "el que con hierro mata a hierro muere" se cumple en este país más estrictamente que en ningún otro, sin consideración a sexo ni posición social.

El convicto de crimen es ahorcado sin remedio; y pocas veces, en muy determinadas circunstancias, bien justificadas por cierto, se ejercita el derecho de conmutación de la pena capital, que según la ley puede aplicar el Ministro del Interior.

Hoy, esta mañana no más, acaban de ahorcar a una mujer que asesinó a un muchacho suplementero. Todos los esfuerzos gastados por conseguir el perdón, se estrellaron ante la inflexibilidad del Gobierno; y la horca funcionó una vez más en la Penitenciaría de Glasgow, en presencia de los demás reos de la fatídica prisión.

Y en este país los procesos criminales se sustancian y cumplen con una rapidez pasmosa: aún no se apaga el clamor que levanta la perpetración del crimen, cuando la cabeza del victimario pende de la horca fatal.

Con motivo de esta última ejecución, no han faltado comicios públicos, especialmente de mujeres, para pedir al Parlamento la supresión de la pena de muerte.

Cuando era yo un muchacho y formaba parte de la redacción de la famosa "tarde" de los bien recordados e inseparables hermanos Irarrázaval, escribí algunos artículos en ese diario contra la pena capital, a raíz de haber librado la vida de un condenado a muerte.

Pero un día recibí una carta, que me hizo enmudecer y no volví más sobre el tema: era una carta conmovedora de mi pobre padre, que desde la revolución de 1891, se había desterrado voluntariamente en su fundo cercano a Santiago, y en la cual me pintaba con vivos colores [illegible] salteo salvaje cometido el día anterior en los alrededores. En una hora de labor salvaje, tres forajidos habían asesinado al padre y al hijo mayor de una familia acomodada, que vivía feliz entregada al trabajo cuotidiano; habían ultrajado las mujeres, saqueado la casa, arruinado en fin, y deshonrado un hogar modelo.

Los detalles eran tan horripilantes, [illegible] desde entonces soy un convencido de la necesidad de la pena de muerte para ciertos crímenes que podemos calificar de atroces. Y en todos los países del mundo, el único freno para los criminales avezados, es el de la pena de muerte.

La angustiosa situación económica por que traviesa actualmente Gran Bretaña, con un millón y medio de desocupados que mantener y sus industrias casi paralizadas, ha hecho que la opinión pública, hasta ayer libre-cambista en casi su totalidad, se convierta de pronto en ardiente partidaria del proteccionismo.

Ardiente caudillos del librecambio, como Sir Daniel M. Stevenson, uno de los magnates del carbón, ha publicado entusiastas artículos en favor de tarifas protectores de las industrias británicas. Los hombres de gobierno parecen también convencidos de la necesidad de cambios de rumbos y no han de tardar mucho en presentar al Parlamento los proyectos necesarios para la implantación oficial completa del proteccionismo en el país más libre-cambista del mundo.

Y la verdad es que la situación no es para dudar. Mientras los precios de los artículos alimenticios, en su mayor parte importados, aumentan día por día, los industriales productores pretenden rebajar los salarios de sus obreros, a fin de poder competir ventajosamente con sus artículos en los mercados del mundo.

Las órdenes extranjeras son casi nulas y las fábricas permanecen paralizadas por falta de trabajo o por huelgas. La huelga de los fundidores dura ya más de seis meses, aún sin solución, y las construcciones navales están vacías desde hace mucho tiempo. El Clyde, que hasta hace un año era una laboriosa colmena en toda su extensión y por ambas orillas, parece hoy un largo cementerio poblado con los esqueletos de madera que en otro tiempo sirvieran de matriz para la construcción de buques [illegible] meneas están [illegible] rededores, y hasta [illegible] más céntricos [illegible] encallecidas y [illegible] mosna para [illegible] en desgracia.

Ni los numerosos [illegible] grandes fondos [illegible] las autoridades y [illegible] Unions, ni los [illegible] diario por los Partidos [illegible] bastan para [illegible] seria.

Ha llegado el [illegible] vacas flacas para el [illegible] rico del mundo, y [illegible] naza destruir hasta [illegible] flema británica con [illegible] este país supo [illegible] mentos de adversidad.

La importante [illegible] reune actualmente [illegible] Londres a los repre[illegible] los más ricos domi[illegible] rio, como Canadá, [illegible] tralia, Nueva Zelandia [illegible] promete llegar [illegible] prácticas y beneficiosas [illegible] mente para Gran Bretaña [illegible] ce que por fin se [illegible] seado proyecto de [illegible] nera que asegure la [illegible] los artículos britá[illegible] diversos países que [illegible] munidad de los Dominios [illegible] asegurarían a su vez [illegible] cia para sus materias [illegible] artículos alimenticios [illegible] ta Gran Bretaña.

Un tema favorito [illegible] rencia será también [illegible] británica hacia los [illegible] mo un medio seguro [illegible] homogeneidad de la [illegible] dad de intereses y [illegible] tre la madre patria [illegible] colonias.

MARIA BASKHIRTSEFF

Por ERNESTO TORREAL

Su extraña existencia.— Bella, con esa belleza que viene a la vida de los hombres co[illegible] estrella fatal.— La ambición y la gloria corroen su corazón como ácidos inf[illegible]

PARIS, Diciembre 12 de 1923.

Durante las últimas semanas ha entrado nuevamente al foco de la atención pública—del público letrado y artista—la misteriosa existencia de la que Maurice Barrès bautizara "Notre Dame qui n'est jamais content". (Nuestra Señora nunca contenta).

Años atrás, casi al día siguiente de la muerte de María Baskhirtseff. André Theuriet publicó el "Diario", ese diario del alma atormentada y retorcida de un deseo divino, y que, no obstante, no logró sumar gloria a su terrible gloria de bella entre las bellas.

Ultimamente, un editor de París anuncia la publicación de las últimas páginas del diario de María, las páginas más íntimas, páginas difíciles y escabrosas que el público "gourmet" aguarda morbosamente. Esa publicidad no será una profanación, ya que la agonizante, llena de gracia, en la última orden a sus amigos, pidió que se hiciera conocer al público todas sus confesiones. "De esta manera me comprenderán mejor y me amarán tal vez más".

María Baskhirtseff era rusa. En su hermosa cabeza se hincaba todo el color de su raza. En su porte, en su manera, en sus manos, tenía la exaltación, la angustia enloquecida y la serenidad del mármol: porque en ella se había humanizado el sufrir de la estepa y unificado la vehemencia y la fatalidad de un pueblo viejo, rústico y triste. A los doce años, habla, fuera de su lengua materna el francés, el inglés, el español, el italiano. Conoce el latín y el griego, y aún se familiariza con el hebreo. A los quince años monta a caballo como una amazona, toca el harpa de manera única, escribe sobre Italia páginas exquisitas que se han confundido por la forma con las de Sthandal. Un poco más tarde, entre dos incursiones en el gran mundo—su vida irregular, inquieta, le impide toda continuidad material—comienza esa "Historia de Roma" que ella habría querido terminar antes de morir. Escribe también cuentos adorables, llenos de ingenio, de penetración, en un estilo ya rudo como el cielo de su país, ya embriagador como el mar de Niza, su segunda patria.

En pintura ha dejado obras que se discuten con seriedad y se defienden con ardor, a pesar que hasta hace poco el público no conocía sino sus "navets". La "Ilustration" acaba de publicar el bosquejo de un retrato que había sido uno de mano maestra.

Murió a los veinticuatro años!

El paso por el mundo de María Baskhirtseff... yo he visto una estrella que en la noche muda se desprendió como una lámpara loca, resbaló por algunos segundos sobre el cielo negro y cayó sobre el borde del mar. Así me parece la vida de María. Así fué el deslumbramiento que creció por ella en el corazón de los hombres. Vida extrañamente casta, original, brillante, dolorosa, más que una realidad parece un cuento de hadas, para dormir a un niño precoz, un cuento en que ella es la princesa de sin par lindura que todos los hombres amaron de amor y todos los reyes desearon por reina... Pero ella llevaba un lucero en la frente y siguió el camino de luz que abría su estrella: y se perdió en la noche sin fin de los cielos...

Los hombres la amaron.

Artistas, poetas, grandes hombres de su tiempo la admiraron y acaso la adoraron en el fondo del corazón. El viejo Gladstone se interesó en su historia maravillosa y enervante. El ilustre político llegó a escribir páginas llenas de estupor por esta extraña joven tan plena de belleza y genio que parecía que un dios se hubiese esmerado en su perfección. Theuriet, de haberla visto una sola vez, quedó maravillado por siempre. Largos años después de la desaparición de la niña esclava, él escribía, transido todavía del recuerdo: "Apenas la entreví; ella está siempre presente a mi espíritu, como una visión de encantamiento".

Largo sería citar el rosario de sus loanzas... María [illegible] fuera de poseer toda[illegible] rísticas del genio, [illegible] que bella: poseía [illegible] irresistible, esa mis[illegible] terior que hace que [illegible] de la presencia [illegible] vina en las almas: [illegible]

MUEBLES
de todos estilos, a precios bajísimos, vende
"LA UNIVERSAL"
Catedral 1131
FRENTE AL CONGRESO
Damos facilidades en el pago. Entrega inmediata
E-23

TRIGO
PURIFICA
CORREA Y CIA.
Delicias 3311
Casilla 4556

Pida Ud. Vi
CON ESTA MARCA, QUE SON LOS MEJORES
VINO
Santa Hil
PINOT ESPE
Santiago
ORDENES:
EYZAGUIRRE No. 146 (TELEFONO Parq

LOS GRANDES ALMACENES DE EMILIO DELPORTE Y CIA.

BANDERA ESQ. DE ROSAS

Tienen el agrado de avisar a su distinguida clientela y al público en general, que desde el Lunes 3 de Marzo próximo abrirán dos nuevas secciones.

SEGUNDO PISO (ascensor). Confecciones para Caballeros, Jóvenes y Niños, Libreas para Chauffeurs y toda clase de uniformes.

TERCER PISO (ascensor). Gran Sastrería sobre medida, atendida por cortadores de reconocida competencia.

Estas Secciones estarán bajo la dirección del Sr. LUIS A. AGUILERA ex-jefe durante varios años de los Departamentos de Confección Sastrería de la Casa Francesa.

ALES EN EL EXTERIOR

CONCIERTOS MODERNISTAS

por ALMOR

Los lujosos conciertos en el Teatro de los Campos Elíseos. — En qué consiste la música moderna. —¿Quién es Erik Satie? — La armonía de su música y sus grandes triunfos. — Los discípulos predilectos de Erik Satie empiezan a triunfar en las regiones del arte. — Cómo viven los nuevos artistas vecinos a Montparnasse. — Una audición en el barrio de los bohemios.

PARIS, Enero 4 de 1924.

arís, ofrece a los aficionados ndes fiestas de arte, magníficos ciertos en lujosos recintos co- es el Teatro de los Campos Elís, la gran ópera y otras salas ersas creadas con este objeto, re las que figuran en primer término: las del Conservatorio Nacio , la Erard, la Pleyel, la Gaveau, llamada de los agricultores, etc., : pero nada reviste mayor ento que ciertas audiciones que se van a efecto en parajes más huldes y en forma más íntima sin por esto tengan menor interés. ntas de la réclame y del bombo mativo acostumbrado, acuden a as, ávidamente, los [illegible] que án en se[illegible] para disfrutar de ámbito de [illegible] mayor sinceridad ectiva, donde impera una armo- cautiva y donde se genera ontáneamente esa comunicación otiva imposible de establecer oficialmente entre los ejecutantes l auditorio.

He asistido últimamente a dos nciertos de esa índole que serán perecederos en mi recuerdo y que nento no ser capaz de describir toda su fuerza evocadora por anto hay atmósferas sugestivas adas por vibraciones [illegible] que no son transferibles a la dis- ncia. Para sentirlas en todo su orido es menester estar allí, vivir momento latente y formar parte él.

El primero de los conciertos a e me refiero—de música moder- —pertenece entero a Eri' Sa- , el viejo maestro, padre protec- r de "los seis" ("les six"), mucha- os que se han lanzado audazmen- a la vanguardia de las volucio- s nuevas, dispuest a vencer to- s los obstáculos y a afrontar, sin mutarse, las más opuestas co- ientes. Discutidos y aún violen- mente atacados, preocupan, no stante, hondamente a la crítica e los estudia de cerca en tanto e el público sigue sus pasos aten- . con sin par curiosidad y un in- ito interés no exento de simpa- a.

En ese concierto de Erik Satie, sde el programa y la sala hasta el opio autor, su música extraordi- aria, tienen una semejanza entre . Erik Satie, hombre de cierta dad, envejecido aún más por una barba blanca, se presenta en forma alegre y desenvuelta ante el público que lo aclama. El y todos los presentes se ríen de antemano cordialmente. Saluda a uno y otro lado y nos ponemos risueños sin saber por qué. Estamos muy contentos, muy regocijados y siempre sin conocer el motivo de este bienestar—sentimos súbitamente una irresistible simpatía hacia el maestro. He ahí los primeros síntomas que anoto.

El programa anuncia "trozos musicales en forma de pera" y, en realidad, a medida que los vamos oyendo nos parece que se inflan, que se anchan y redondean para angostarse nuevamente en seguida y terminar en una nota larga como una lombriz solitaria: la cola de la pera. El público prorrumpe en aplausos y Erik Satie... se suena; estornuda y por fin agradece la manifestación de que es objeto.

Los "embriones secos", que vienen a continuación y que son tres piezas que llevan por título "el holothuria", "el Edriophthalma" y el "Podothalma", interpretados en el piano por el siempre mal humorado y célebre pianista Jean Wiener, son trozos musicales indescriptibles en que surge, repentinamente y sin motivo aparente, la marcha fúnebre de Chopin tocada en un ritmo que tiene de polka y de cán cán. Pasa esa ráfaga como un capricho y más allá aparecen otros pedazos conocidos, deformados, en tanto que el público se desternilla de la risa. "Los embriones Secos" terminan en medio de una ovación delirante. Pero el "virtuoso", Jean Wiener, está disgustado. Se molesta porque aplauden, y se enfurece cuando no lo hacen, sale del recinto en una actitud de dignidad suprema, recto como una escoba y encogiendo los hombros con desprecio. Está en la nota y su impertinencia es recibida con el mejor buen humor.

En mi cabeza jira una corriente vertiginosa que no acierto a definir y que obedece o bien a que el modernismo me penetra, o bien a que me voy desequilibrando a mi vez.

Madame Bathory—conocida cantante de muy bien timbrada voz canta en seguida un "aire de ratas", "la canción del gato" y una romanza que lleva por título "la rana americana". Pero nada obtiene éxito igual a la "historia de un señor que se quedó encerrado no sé dónde" y [illegible] denominado "la que habla demasiado". ("Celle qui parle trop".).

Durante el entreacto me entretengo en observar a la muchedumbre que invade la amplia sala. Es una humanidad aparte de la que uno encuentra todos los días, en extremo comunicativa y, por encima de todo, alegre y simpática. Todos los presentes son conocidos por algún motivo: "El hijo de Rejane, el pintor Juan Gris, el músico Darius Miuhaud, cuya música según la crítica no tiene forma ni ser, Cocteaux el novelista autor de numerosos "ballets", Carco autor de l'home traqué", el manager de Carpentier que se dice aficionado al ruido, el señor que inventó un papel de moscas, Diaghileff el de los ballets rusos, Vicente García Huidobro, el poeta-cubista, Piccasso, el afamado pintor, Koubinski el tenor moscovita, Mme. Sforza que gastó veinticinco mil francos en un vestido célebre, el papá del niño de Spinelly la artista adorada del público de París, la dama divorciada que engaña a su amante con su marido, etc., etc." Famas pintorescas multicolores inauditas y estupendas. Se discute afanosamente. Erik Satie no pretende engañar a nadie: se le ocurre intercalar la marcha de Chopin, en compás de polka, dentro de sus "embriones secos" y lo hace porque le **da la gana de hacerlo.** He ahí el principal motivo que lo induce a obrar así: **"porque le da la gana"**. No pretende tampoco que esto le agrade a todo el mundo. A él ¿qué le importa? ¿Es feo? Bien, a él le gustan las cosas feas y... qué hay con esto.

No deja de tener lógica su criterio.

En todo esto veo un buen humor a toda prueba y un "a mí qué", llamado aquí j'men fichismo" que no me desagrada. Descubro también el carácter de una música irónica en la cual no había pensado hasta aquí.

Termina la audición con el **"vals del misterioso beso dado en un ojo"** que tiene un carácter extraordinario. No sé si desvarío pero, en honor de la verdad, debo decir que siento el ojo húmedo que, desconcertado, se balancea al ritmo del un, dos, tres, un, dos, tres.

Erik Satie es llevado poco menos que en un triunfo. Su figura, sus ademanes, su charla, me produce la sensación mitológica de un fauno bondadoso. Esta última impresión añade un nuevo encanto a la noche transcurrida y que siento completa. La gente sale ligero y se reparte en los pequeños "cafees" del barrio donde sirven deliciosos grogs calientes preservativos en contra del frío muy vivo que impera. Y todo el mundo, sin conocerse, se encuentra nuevamente unido y sonrisas comprensivas se cruzan. Tiene todo esto un encanto espontáneo, indefinido, una atracción curiosa que tiene de sortilegio y de hechizo en un plano nuevo exento de leyenda. En las concepciones modernas hay algo, sin duda, que si no es arte, merece un nombre propio que los califique.

Los seis muchachos, muy jóvenes todos, protegidos por Erik Satie, han llegado a hacer oír sus obras en los grandes conciertos y uno de ellos, Darius Milhaud, ha visto representado en la Opera Cómica un drama musical que la crítica ha despedazado en la forma más concluyente.

Son ellos, ya lo sabemos, fuera del ya nombrado: George Aurie. Poulenc, Honegger, Durey y la señorita Tailaferre. Todos han producido ya cosas extraordinarias—mal comprendidas en general—pero, al mismo tiempo, ejecutadas en todos los círculos musicales, como es el ballet de la Tailaferre, "la Brebís égareé" de Milhaud, el Bestiére de Poulenc y numerosas canciones de Auric, Honegger y Durey. En el Bestiére de Poulenc desfilan sucesivamente: el camello, la cabra la langosta, el camarón, el tiburón y la carpa: el pescado de la melancolía que la muerte abandona. Yo soy un convencido de la belleza de estos trozos breves e impregnados de un "esprit" sutil, cautivador.

En días pasados este grupo, cuya independencia, originalidad y espíritu de combate, llama justamente la atención, ofreció un concierto "único" en su género, en la llamada sala del Camaleón, situada en una calle cualquiera del barrio latino. No se podía perder la ocasión de asistir a tan interesante función y hubimos, para conseguir asientos, que comer en uno de esos restorantes vecinos a Montparnasse, que tienen un colorido y un encanto particular en medio de su pobreza aseada, impregnada de intelectualidad estudiantil.

Es preciso darse cuenta de lo que es la mencionada sala del Camaleón, cuyo nombre aparecía, esa noche, escrito en grandes caracteres, en un papel de envoltorio clavado en el muro con alfileres, entre dos farolillos rojos. Parecía más un aviso revolucionario que un rótulo de sala de espectáculos.

Si el lector quiere acompañarme, entraremos juntos. Imagínese un "bar" tristísimo, de esos llamados "buvette", donde aurigas, soldados y marineros acuden a combatir el frío ante un mesón recubierto de metal, atendido por un buen cantinero de cabeza amarrada y de pipa humeante en la boca. He ahí la antesala por donde desfila el público. Antes de entrar al recinto—un enorme cuarto—en que habrá de tener lugar la audición, nos encontramos con una damisela bonita y risueña, con una cinta roja en el pelo, que expende entradas frente a una mesita endeble cuyas cuatro patas cojean. A pesar de todas nuestras precauciones no quedan sino dos asientos... y somos tres, pero nos permiten entrar y me ofrecen, con la más espontánea gentileza una colocación improvisada y única, esto es, en la tarima, debajo del piano, con las piernas colgando hacia el suelo.

Acepto gustoso esta proposición 'sui generis" con gran complacencia del director, un señor de aspecto de torero del segundo imperio que entra inmediatamente en conversación conmigo. La facilidad con que mi humanidad ha penetrado bajo el instrumento me ha abierto todos los corazones. La sala está repleta en todos sus confines y aún en la puerta que da al "bar" se aglomera un gentío vivamente interesado. Los vidrios lloran lágrimas de frío y una estufa de parafina cambia de ubicación a cada instante, según es cogida por el más transido de la concurrencia, el que no tiene inconveniente, después de un instante, de facilitársela a otro. Así va emigrando la estufa a todos lados.

Contemplo con profunda curiosidad los cuadros inverosímiles que cuelgan de la pared: figuras antediluvianas, avenidas de árboles que parecen filas de personas torcidas, desnudeces estrambóticas y deformes, conjunto de siluetas que se entrechocan como presas de pánico. Sobresale, entre esas obras de arte, la escena de un matrimonio místico, en que la novia, de fisonomía pulcra y virginal, luce un ramo de azahares empingorotado en su barriga prominente y nuevemesina. En todas partes se ve también el programa clavado o colgado de una lámpara, programa que parece hecho por niños "que juegan al concierto".

La audición empieza. Un señor muy flaco sentado frente a una pequeña mesa, toma la palabra. No se trata de una conferencia. Charla con el público y le cuenta, a su manera, lo que va a oír. Comenta también la personalidad de los autores en una forma infantil y sencilla, llena de gracia y que divierte.

—Poulenc, dice, no tiene aún 24 años y es muy aficionado a las castañas confitadas... y a la lluvia. Desde su más tierna infancia ha tenido una atracción invencible por la humedad.

Una dama rubia canta a continuación dos romanzas de Durey, cuya letra incoherente me abisma. Es algo así:

"Pésame la navaja.
"Papel de volantín.
"No me gustan las guindas.
"Dos y dos son uno más tres.
"Zapatillas de lana.
"Cafetera y quitasol verde.
"Adiós tía Juana.
"Que me importa la tuerta.
"Se acabó. Etc.

Sobre temas por el estilo—si temas pueden llamarse hileras de de frases como estas—los jóvenes aludidos hacen música.. y qué música!!

Luego nos regalan con una sonata para violín, de que es autora la Talleferre y en seguida con el Bestiére de Poulenc, que me es, ya lo he dicho, profundamente simpático. El joven flaco, frente a su mesita, anuncia una nueva obra de este autor.

—Trátase, dice, de tocarla a pesar de que parece imposible hacerlo por cuanto, tal como está escrito, es menester tener siete dedos en cada mano para interpretarlo en debida forma. Convendría también que uno de esos dedos inexistentes estuviera torcido.

Tras esta observación se inicia la tocata, a cinco manos. Dos de los ejecutantes han tomado asiento al frente del instrumento y el tercero, de pie, galopa de un lado a otro para lanzarse sobre las teclas por encima de los otros.

Debajo del piano estiro el cuello, y por lo tanto la cabeza, hacia fuera dominado por la sensación de que el mueble musical se me viene encima. El resultado de esta interpretación me agrada sobremanera y, sin duda, que voy penetrando en el ambiente en forma alarmante, a pesar de que mis pies se han dormido y que siento la nariz helada a causa del frío que penetra.

A esta altura la ampolleta eléctrica que ilumina el escenario parpadea, encandelilla a la gente y por fin se apaga definitivamente. El caballero flaco y una señorita se suben a una silla que, a su vez ha sido colocada encima de la mesa, y proceden a corregir el desperfecto. Se tambalean, hacen pininos, se ponen pálidos y el público tiembla ante el descalabro posible. Pero el piano ha sufrido también un percance con la pieza de Poulenc "a siete dedos por mano", y es menester abrirlo, registrarlo, hurguetear su interior como acostumbran los cirujanos en el cuerpo de los pacientes operados. Gran número de los asistentes tomaron parte en esta labor y, a mi vez, salgo de mi escondite y ayudo como puedo a la obra común. Mi "tongo" sirve en seguida para sujetar la música, en vista de que el atril se ha deteriorado... y sigue la fiesta.

Poco a poco me voy sintiendo en una atmósfera propicia, comunicativa, generosa, "bonne enfant" y termino la noche fumando cigarrillos con los artistas en la "buvette", donde "los seis" se confunden con aurigas "poilus' y marineros.

No sé si me domina o no el movimiento pero el matiz general, la forma en que se desenvuelve y, sobre todo ellos, me atraen y me interesan irresistiblemente. Me dejo llevar por la corriente...

A.

BAJO EL IMPERIO DEL RETENMARK

por ARMANDO ROJAS CASTRO

Apuros de corresponsal... — Las variaciones y sorpresas del momento. — Renace la calma y bajan los precios... relativamente. — ¿Cuánto durará la nueva situación? — La exportación es nula, las fábricas se cierran, aumentan los desocupados. — Mas, Navidad fué una fiesta magnífica.

BERLIN, Enero 3 de 1924.

En Alemania renace la calma. Es decir, así es la realidad por hoy... Mañana ¡cuán distinto puede ser lo que tenga que escribir! Para el que envía corespondencias, estos cambios bruscos tienen sus inconvenientes, pues muchas veces podrán aparecer hasta exageradas o falsas nuestras apreciaciones, las cuales, en realidad, sólo se han ajustado a la verdad en el momento mismo de escribir. Y es que para ello da sobrada ocasión esta complicada situación interna de Alemania. Los acontecimientos que en ella se desarrollan son a veces tan rápidos, tan simultáneos! En estos casos, para darse cuenta exacta del trascurso de los acontecimientos, hay que dejar pasar un poco el tiempo, mirar hacia atrás, y, sólo entonces, con mucha calma, hacer un poco de historia periodística, por decirlo así.

Es por esta razón que en una de mis crónicas anteriores, he pintado un nuevo aspecto de Alemania, el cual, en verdad, va pasando, se siente en el ambiente mayor tranquilidad y en muchos rostros renace la esperanza de mejores días, lo cual parecía ya imposible en este agitado país. Más, todo aquello a que me refería en mi crónica anterior era la realidad nada más. Fué un mes o mes y medio de verdadera fiebre. Indecisión, derrumbe de la moneda, especulación, prohibiciones del Gobierno, persecución de los infractores, "bolsas negras" es decir, todo un conjunto de nuevas apariciones y sorpresas, que, a muchos extranjeros de vida pacífica, hizo arreglar las maletas y tomar el camino de París u otras capitales... Todos nos preguntábamos cuál sería el fin, cuál sería la solución. Se hablaba de los proyectos del Gobierno alemán, se los discutía, se los apoyaba con calor o se los tildaba de inútiles o infructuosos. A todo esto se agregaba el enorme costo de la vida, con precios inverosímiles, que no tenían límite racional y que lo hacían a uno preguntarse si los comerciantes estaban locos o habían perdido la facultad de apreciar.

Y toda esta fiebre se ha ido calmando poco a poco. El Gobierno hizo su anunciaba emisión de Rentenmark, como ya hemos dicho, garantizada por la industria, grandes comerciantes, y por la propiedad raíz; van desapareciendo poco a poco los dichosos billones y henos aquí vueltos a los precios de toda Nación de vida normal. Es decir, aún no completamente, pues siempre quedan reacios que se resisten a comprender la exageración de sus pretenciones. Mas, ellos también cambiarán. Los que estábamos acostumbrados a vivir en la Alemania del mísero marco papel, con los bruscos cambios de su valor, debemos hacer esfuerzos para aclimatarnos en este nuevo medio. Las cosas han cambiado tanto, que un solo dato bastará para apreciar ese cambio. Hoy día toda moneda extranjera es mirada con desprecio por los alemanes y en todas partes se resisten a aceptarla, aún cuando sean dólares o libras... ¡Tan seguros están los alemanes de la estabilidad de su Rentenmark! A pesar de todo, se puede decir, en general, que los precios de hoy son o se acercan al doble de los que rigen en Chile. Naturalmente, en algunos casos, son muy superiores aquí y no cabe comparación. Es dudoso que lleguen a igualarse a los precios nuestros, más, todo puede suceder y depende naturalmente, de las condiciones económicas en que se siga desenvolviendo la vida de este país. En algunos días se notan nuevas variaciones y alzas de precios, que dejan ver claramente la indecisión que reina en los círculos mercantiles.

Desgraciadamente, no faltan los que, con razón o sin ella, hagan ya presagios tristes sobre las medidas del Gobierno y predigan nuevas perturbaciones económicas del país. Hay algunos que se hacen un raciocinio bastante exacto y juicioso. En efecto, se dice: ¿Es posible que Alemania pueda llegar a mantener una moneda fija, aunque sea dentro del país, dada la situación internacional en que se encuentra, las pretenciones de Francia, y todas las perturbaciones de estos cinco años de crisis que permanecerán aún por mucho tiempo? ¿Puede este país llegar a desentenderse de sus relaciones exteriores, tanto comerciales como las que se refieren al cumplimiento del Tratado de Versalles? Alemania es un país que vive de la exportación y, hoy con mayor razón, desde que ha perdido todas sus posesiones coloniales.

Igualmente está obligada a importar muchos artículos que no produce o que no alcanza a producirse dentro del país en la cantidad necesaria. No hay más que contemplar la situación de la industria y leer las cifras de los desocupados que aumentan de día en día en forma alarmante. Ello no es más que una consecuencia de la política de los nuevos precios, con la cual es imposible para Alemania competir con los demás países exportadores. A cada momento se oyen lamentaciones de fabricantes y, más que todo, de los empleados y operarios que son despedidos por falta de trabajo.

Así, si bien es cierto que las nuevas medidas económicas del Gobierno han traído cierto bienestar aparente en la vida del país y hacen creer que todo se normalizará como antes, no dejan de existir serios temores por los nuevos acontecimientos que nos reservará el porvenir. Para ello hay, como digo, muchas razones de peso que hacen mirar con desconfianza hacia adelante. En cambio, es posible que muchos males desaparezcan y en realidad se afirmen estas condiciones normales de vida que vemos hoy. Así hablan los que miran la cosa por el lado optimista. Se hace mucho hincapié en la crisis por que atraviesa actualmente Francia: se habla de la política favorable a Alemania que han desarrollado últimamente Inglaterra y los Estados Unidos y, basándose principalmente en esto último, se mira con desconfianza el porvenir. Mas, que alguna vez vuelva a producirse la situación aquella que permitía a los extranjeros vivir aquí tan barato, es algo que ya pasó a la historia y nadie debe hacerse las ilusiones sobre ello. Esto quiero recalcarlo bien para aquellos que quieran venir a Alemania y piensan aprovecharse de las baraturas... Hay aquí en Berlín varios estudiantes chilenos que calcularon su estada en este país en las condiciones que reinaron antes y que hoy día deben vivir muy estrechamente, ya que si no dominan completamente el idioma es imposible que puedan encontrar una ocupación que les dé para vivir. Como ya he hecho mención más arriba, para vivir aquí sencilla y decentemente se necesita cuando menos el doble de lo que se exigiría en Chile. Cualquier otro dato en el sentido contrario será perfectamente erróneo.

Empieza en Alemania una nueva época y de ello da testimonios a cada momento la vida diaria. Pasó la fiesta de Navidad y el movimiento enorme que se notaba en las calles, las tiendas atestadas de gente ansiosa de comprar y que todo lo encontraba "colosalmente" barato... los teatros y cabarets más llenos que nunca, los numerosos automóviles que pasan dando sensación de riqueza y bienestar, lo cual no se veía antes en la proporción de hoy, es un conjunto de detalles que asombran y que lo hacen preguntarse si todo lo pasado no es sólo un sueño.

¡Qué sorpresas reserva aún al mundo esta discutida Alemania'

A. R. C.

Inspección de Agua Potable
y Desagües
PROPUESTAS

Se piden propuestas públicas para la provisión de trescientos medidores para el servicio de agua de mar de Tocopilla.

Las propuestas se abrirán el Viernes 25 de Abril, a las 15 horas, en la Inspección de Agua Potable y Desagües, Agustinas 1336.

Las bases y especificaciones técnicas se proporcionarán diariamente en la Inspección General, de 10 a 11 horas.

Con esta fecha
Francisco Sciolla
ha dejado de ser repartidor de la VIÑA "LA PRIMAVERA", Quilicura
FIDEL SALAS H.

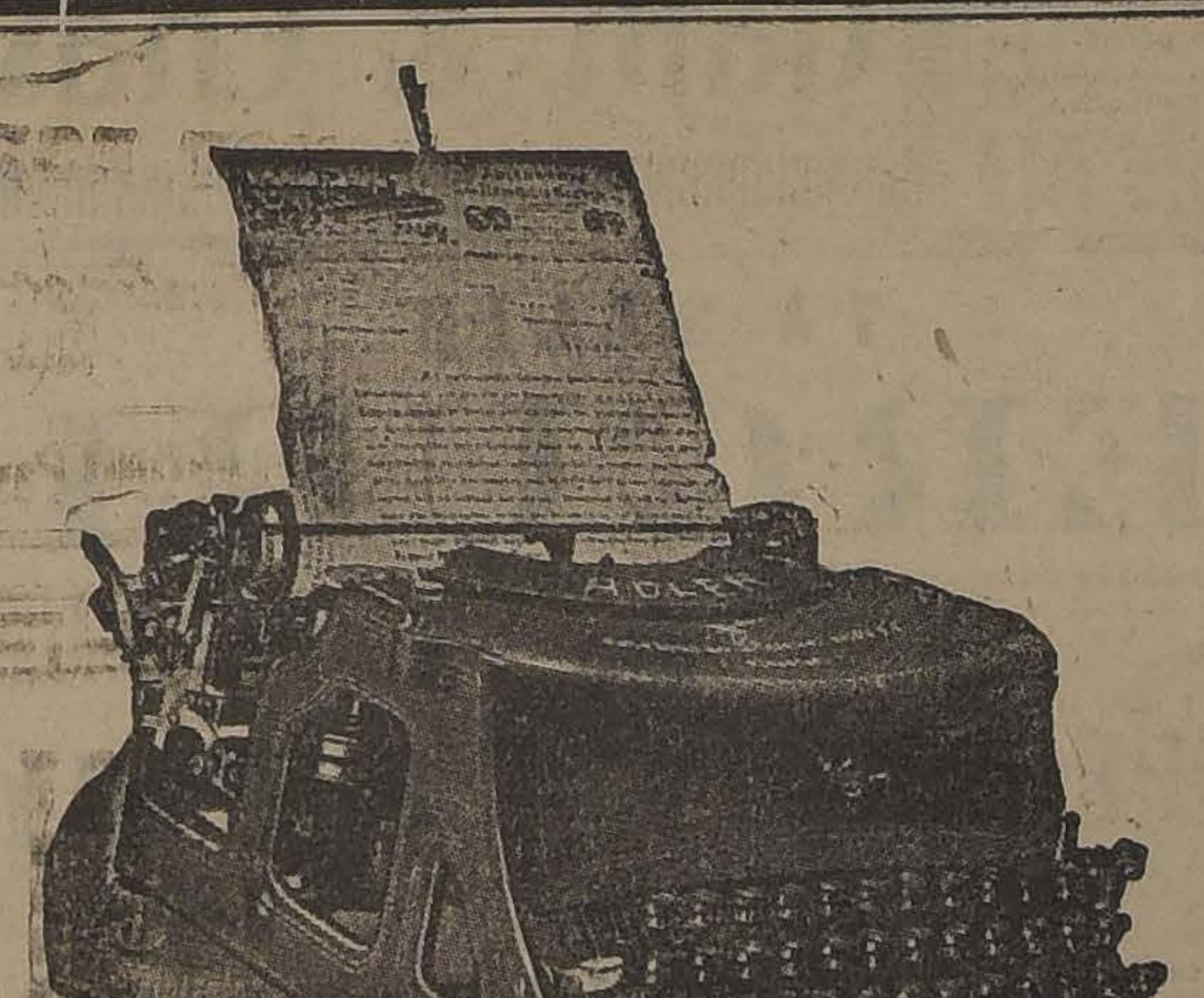

Máquina de Escribir
"ADLER"

¡ES INTERESANTE SABER!

Que las máquinas de escribir "ADLER" están escribiendo diariamente por espacio de más de 20 años, sin reparaciones ni molestias.

LE ROGAMOS pase a examinar algunos de los nuevos modelos, esto le proporcionará la oportunidad de conocer la mejor máquina de escribir y la más SENCILLA Y SOLIDA.

Aug. O. Böhme y Cía.
Huérfanos 710, al llegar a Claras —:— Casilla 1163, Santiago

Olio
Sasso

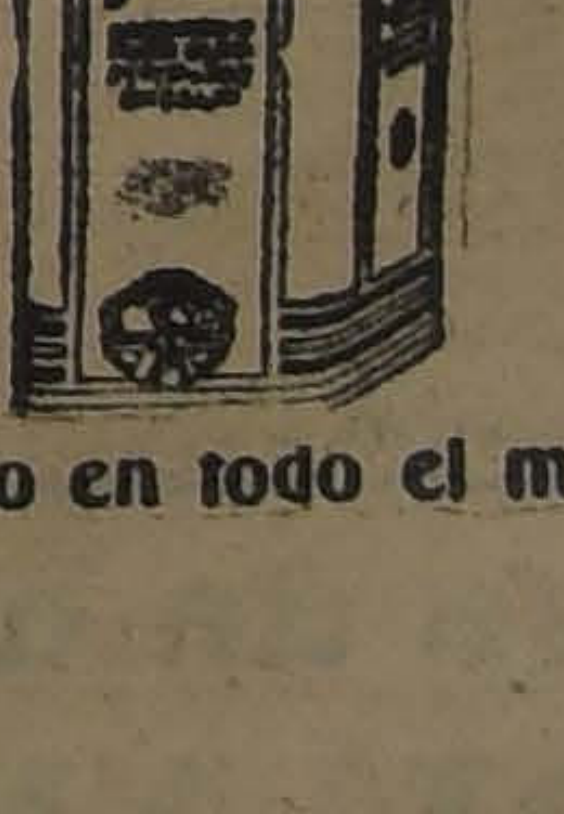

Preferido en todo el mundo

CRONICA LITERARIA

POR ALONE

MONUMENTOS FUNEBRES Tenemos dos en proyecto, uno de iniciativa particular, ya muy avanzado y que seguramente llegará a buen término: el busto del poeta Magallanes, justo homenaje al más puro de nuestros artistas, al hombre silencioso en quien debe cumplirse la palabra cristiana: "El que se humilla será ensalzado". Toda la vida y toda la obra de Magallanes Moure pasan como a la sordina, en una lejanía velada, tratando de esfumarse, escudado de ironía su exquisito sentir. Imaginamos la sonrisa que hubiera tenido ante este movimiento unánime de admiración y de cariño por su memoria...

—"Pero, hombres, por Dios, ¿qué les pasa?".—Y luego alguna frase ingeniosa, finamente dicha, y tal vez alguna de esas composiciones festivas, de perfecta forma, con que solía entretenerse, como ésa en que comentaba la caída de su legendaria barba árabe... ¡Es preciso no dejarlo irse por completo, que algo suyo material nos quede ante los ojos y que en algún sitio podamos reunirnos en torno suyo para recordarlo!

Cerca del mar, donde recibimos la noticia de su muerte súbita, pasamos con él y con un íntimo amigo suyo, un día inolvidable, vagando entre las dunas áridas y viendo, a través de sus pupilas refinadas de colorista, matices del cielo, de las aguas y de las arenas que antes no habíamos distinguido. Nosotros admirábamos un resplandor fuerte del sol contra las rocas: él se extasiaba con los tonos sutiles de nubes pasajeras, nos abría materialmente los ojos a visiones de pintor para quien el mundo tiene otro lenguaje y descubre su alma secreta. Y todo eso con tanta sencillez, tan sin salirse de sí mismo, sin dar lección, como un buen niño maravillado.

Sus cuentos, sus anécdotas y observaciones, tenían el mismo carácter de simplicidad intencionada, y honda a veces, sin parecerlo. ¿Por qué no recordaríamos algunas? Se hablaba, como siempre en las playas, de accidentes en el baño de mar, y él decía que en cierta ocasión se vió muy apurado, porque no sabía nadar y le faltó el fondo; pero fué tanta su desesperación al sentir sumergirse que "se alargó, se alargó, hasta tocar la arena con los pies". Y reía, conviniendo en que esa facultad de estirarse dentro del agua era mucho mejor que saber nadar... Más tarde, se habla de un erudito aficionado a las letras y aún a la poesía. El pobre hombre se cree escritor. Magallanes lo compara suavemente a un loro a quien le habían enseñado las vocales: A, E, I, O, U. Con el tiempo, su memoria de pájaro sólo retuvo dos letras: I, U. Y al oír por la mañana a las aves sus himnos del despertar, él lanzaba sus dos letras: I, U. Y creía que también estaba cantando.

No iba más lejos su aguijón sin veneno; pero siempre, en sus conversaciones, entre el humo del cigarro, después de recitar alguna de sus composiciones armoniosas, tenía la sonrisa irónica, como para corregir y hacerse perdonar el oculto dolor de su existencia que asomaba en los versos. Y por eso celebramos que el artista, al materializarlo para la inmortalidad, lo haya interpretado tal como era, evitando la demasiada solemnidad de los símbolos complicados y dándole junto con su hondo sentimiento, su pena secreta y su decir sencillo, el gesto de gracia infantil que jugueteaba en sus labios y parecía compensar la amplitud de la frente pensadora.

El otro monumento quiere ejecutarlo la autoridad, el señor Alcalde de Santiago, y sería una especie de Panteón para los Escritores y Artistas. El señor Alcalde es una persona singular, tiene muchas iniciativas y resoluciones prontas. Antiguo periodista, intelectual de nervio y empuje, que ha hecho "servir" su pluma, no quiere irse de la Municipalidad sin dejar una huella duradera en este campo donde se conservan todas las huellas, el arte. Conversando con él, en su casa, en compañía del Director de una Revista y en medio de los innumerables recuerdos de amigos y literatos más o menos célebres y más o menos olvidados, el señor Ugarte expresó que, a su juicio, el monumento a los escritores y artistas no debía estar en el Cementerio, porque "allí no se destacaría". Pero ¿dónde ubicarlo, entonces? ¿En el San Cristóbal, en qué parte?

Dijimos:

—En el Cerro Blanco: el Cerro Blanco no será nunca paseo, por lo menos, paseo alegre, porque domina demasiado de cerca los dos Cementerios; y está desocupado e inútil...

—Tiene Ud. razón—repuso inmediatamente. Ahí se hará. Desde mañana lanzamos la idea.

Más tarde supimos que había visitado al escultor Tótila Albert y, entusiasmado con el grupo de Las Mujeres de la Montaña, había resuelto adoptarlo para el futuro monumento.

Hé ahí pasos verdaderamente napoleónicos.

No falta, por cierto, gente discutidora que analice el asunto y descubra dificultades.

¿Quiénes tendrán derecho al Panteón? Entre los escritores y artistas muchos son los llamados y pocos los elegidos. ¿Qué autoridad apartará a los buenos de los malos? Es un problema inicial. Admitirlos a todos sería desacreditar el recinto y poblar de tumbas anónimas el Cerro Blanco. Dar entrada sólo a quienes reconoce el "consentimiento universal" acaso equivaldría a dejar desierto el monumento. Falta descubrir el término medio entre los dos extremos, encontrar o crear la autoridad capaz de resolver sin demasiada injusticia cuáles podrán tomar un asiento en esa barca de la inmortalidad...

Otra objeción: los artistas vivos se mueren de hambre y desconocimiento, están obscurecidos por los otros gremios, no tienen círculo, ni protección mutua ni asociación de ningún género. ¡Y se les quiere juntar después de muertos y darles un palacio! Parece una ironía. Es como decirles que sólo una vez sellados sus labios y juntas sus manos para siempre no podrán herirse ni lanzarse palabras amargas. En vez de proteger a los difuntos, lógico parecería empezar por los que todavía luchan y padecen. A cada cuerpo le basta su ataúd. . Verdad, verdad. Pero ¿no dice por ahí el autor de la "Paremiología" que el peor enemigo de lo bueno es lo mejor? Y si en vida mortal no ha podido unirse a los intelectuales no vemos por qué rehusaríamos que se empezara por ligarlos en la muerte. Acaso de ahí brotarían otros géneros de sociedades.

Así lo piensa, por lo menos, el escultor designado, Tótila Albert. El cree que las tumbas constituirían una buena semilla y tiene una serie de planes no menos atrevidos que sus obras y tan transformadores de la realidad como ellas. Proyecta un gran símbolo del Artista Desconocido, la institución del Día del Artista, con fiestas en todos los pueblos del país y colectas para ayudar a los artistas pobres. Cree que en Sur-América y talvez en el mundo no habría nada igual y atribuye una virtud mágica a todo lo que bajaría de ese monumento erigido en la cumbre del Cerro Blanco... Acaso tiene razón. En todo caso, la conmemoración del Artista Desconocido es una grande idea.

"LE TIGRE ET COQUELICOT" por Ch. H. Hirsch (Flammarion).. El autor dedica su novela a la memoria de Georges-Louis Leclère, conde de Buffon, y la llama ensayo de Historia Natural.

Con motivo.

Es una pintura terriblemente desapasionada del bajo medio parisiense, con personajes que llevan a la perfección sus nombres de animales feroces. Preside la danza Mlle. Coquelicot, espléndida mujer aficionada a ver correr sangre y que husmea los dramas, provocándolos en caso necesario. Su idilio con "M. Le Tigre" empieza en una encrucijada obscura. Dos hombres luchan a mano armada. Mlle. observa y espera. Cuando uno cae, se hecha en brazos del vencedor y bebe con él agua de nieve ensangrentada por el vencido. Es su pacto.

Las incidencias del drama las componen diversas aventuras propias de ese medio tenebroso. Le Tigre es deportado al Africa y ella le conserva su fidelidad durante algún tiempo; le envía cartas de amor y giros de veinte francos. El hombre muestra allá las misivas y el dinero, y adquiere así una especie de autoridad entre sus compañeros.

Hasta que sobreviene la catástrofe: el aiversario de M. Le Tigre, La Teigne, consigue apoderarse del corazón de Coquilicot y cesan las cartas y los giros.

Está admirablemente pintada, en un estilo áspero y seco, la desesperación del bandido, su fuga, su energía indomable, su vuelta a Francia. Mlle. Coquelicot ha tenido, entretanto, otras vicisitudes sentimentales. Cansada de adorar la fuerza bruta, se prenda de un tipo extraño, su vecino de pieza, policía secreto, de origen italiano, bello y felino. La domina con su ingenio. Y cuando M. Le Tigre aparece, lo hace luchar con M. Le Teigne, que muere en la pelea, denuncia al vencedor, y queda, por virtud de la intriga, propietario único e indiscutido de Mlle. Coquelicot, a quien fascina el poder misterioso de la astucia y la inteligencia .

En resumen, este himno a la energía material termina con el triunfo del cerebro sobre el músculo.

Es una especie de caricatura de todo lo noble, de todo lo grande, de todo lo fuerte, un cuadro de género pintado con pincel implacable y sostenido.

"LES HERITIERS", novela de costumbres parisienses, por Pierre Soulaine (Flammarion) Curioso estudio de un gremio muy moderno, el de los anticuarios que comercian con las obras maestras y son los verdaderos herederos de los grandes artistas, los que aprovechan materialmente de su obra.

Federico Huet, joven de sociedad, entendido en arte antiguo y moderno, desempeña el puesto poco apetecible de "courtier" o comisionista secreto de los grandes coleccionadores. Se vale de su elegancia y sus buenos modales, ayudados por un resto de fortuna, para hacerse amigo de los extranjeros ricos y los lleva a casa de los potentados del comercio, quienes le dan una comisión por las adquisiciones que hagan sus relaciones. Una amiga suya quiere a toda costa casarlo con una joven millonaria; pero se atraviesa en su camino una muchacha pobre y bonita, y Federico Huet sucumbe a la tentación. No se venderá. En vano Miralés, uno de los poderosos coleccionistas, lo aconseja con su buen sentido de comerciante. Huet se casa y se establece con una pequeña galería de obras de arte. Es dolorosa y casi trágica la lucha del joven matrimonio contra los tiburones del gremio de los anticuarios y aparecen muy vivamente retratados estos tipos de nueva creación, avaros, sórdidos, llenos de recursos de astucia. Al fin lo hacen caer en una emboscada.

Relato animado e interesante y, por lo que podemos juzgar en vista de lo que sucede, aproximadamente, entre nosotros, con base de observación sólida...

"LA NOVELA DE UNA AMISTAD", por André Beaunier. Continuación de la historia de Joubert y su grupo literario, en que aparecen Mme. de Beaumont, Fontanes, Chateaubrian. "La sombra encantadora de Paulina de Beaumont seduce y entristece a través de las páginas de este libro—dice Henry Bidou.— Se la ve con su indolencia que va hasta la inercia y que la hace desear incesantemente la muerte... "Un día Joubert quiso ir más allá

de la simple amistad
pero un prudente avis
detenerse a medio ca
ca más insistió. Por lo
sentimientos de este h
to y complicado,
penetrar".

La amistad, como
sus infidelidades. El
1802, Joubert encu
de Mme. de Beaum
Vintimille y anota en
su carnet memorab
medio suyo, la dueñ
na amistad con C
¿Qué dice Joubert? E
cuando Paulina y R
pultarse en la casita
sur-Orge, de donde
nio del Cristianismo
ta esta simple frase
—Cuarenta y siete
voluntas tua!

"Alon

AVISO AL COMERCIO

QUE HE NOMBRADO AGENTES EXCLUSIVOS DEL

ANUARIO GENERAL DE CHILE

A LOS SEÑORES SALBACH, LECAROS y Cía. Ltda.

RICARDO BENAVIDES,
Editor-Propietario.

En prensa la edición del presente año.

ACEITE RAYO

El mejor Aceite puro de Oliva importado al país, según consta del CERTIFICADO DE ANALISIS DEL INSTITUTO DE HIGIENE.

PIDALO EN TODOS LOS ALMACENES

AL PRECIO DE

$ 4.90 LATA DE 1 LITRO

$ 9.80 LATA DE 2 LITROS

Lea usted el CERTIFICADO DE ANALISIS

REPUBLICA DE CHILE

INSTITUTO DE HIGIENE

SANTIAGO

—o—

CERTIFICADO DE ANALISIS

Santiago, 27 de Enero de 1923.

El Director del Instituto de Higiene certifica que la muestra de "Aceite Rayo" N.º 29, presentada por Giordano y Cía., el día 18 de Enero de 1923, ha dado el siguiente resultado:

Densidad a —.— 15 grados	0,9177
Indice de sepronificación	1.90
Indice de yodo o de Hubb	85.5
Desviación al óleo-refractómetro de Amagat y Ferdinand Jean	1%

Reacción de Billier para la investigación de aceites maní: Negativo.

Reacción de Billier para investigar aceite de sésamos: Negativo.

RECOMENDACION: Como uno de los mejores aceites importados para el uso doméstico.

CALIFICATIVO: Aceite el más puro de Oliva que se ha importado al país.

(Firmado).—DAVILA BOZA.

AL PUBLICO

Ofrecen SHEGGIA y BELGERI
(San Diego 185 - Teléf. Ing. 1908)

El más grande surtido de VIDRIOS, CRISTALES, LUNAS BISELADAS y LISAS, a los precios más bajos en plaza.

Se atienden con prontitud pedidos de provincias.

NO LO OLVIDE

Que "La Nación" le mandará un lindo juego por sólo sesenta centavos.

Ampolletas "GAUROL"

(Nueva sal orgánica de cal inyectable indolora)
REMINERALIZACION intensiva, RECALCIFICACION segura y rápida.

Los profesores Ferrier, Sergent y Robin han demostrado el importante papel que desempeña la cal en el organismo y bajo el nombre de

"GAUROL"

combinación orgánica - cálcica - fosforada, se ha logrado presentar al Cuerpo Médico, la preparación ideal.

INDICACIONES:

Tuberculosis pulmonar, tuberculosis ósea y ganglionar, trastornos del CRECIMIENTO EN LA INFANCIA, caries dentarias, lactancia, ANEMIA, SIFILIS.

Los resultados obtenidos con el

"GAUROL"

son los siguientes: estímulo del apetito y euforia del paciente, AUMENTO DEL PESO (2 a 3 kilos al mes), aumento de los glóbulos rojos.

POSOLOGIA: Una ampolleta por día en inyección subcutánea (absolutamente indolora). Serie: 12 ampolletas. Reposo 10 días

Unico depositario para Chile:

VICTOR CORRY

SANTIAGO. — CASILLA 78-D. — MONJITAS 739.

Departamento de Librería

EMILIO FAGUET.— El arte de leer	
VALENTIN DE PEDRO.— Una aventurera	
VIDAL Y PLANAS. — La Papelón	
M. DELLY. — El rey de los Andes	
M. DELLY. — Anita	
ARDEL. — El sueño de Suzy	
ARDEL. — La hora decisiva	
BLASCO IBAÑEZ. — La reina Calafia	
BARCLAY.— El Rosario	
CHANTEPLEURE.— Aventura de Huguette	
C. MARIA OCANTOS.— La cola de paja	
MATILDE AIGUEPERSE.— A los 18 años	
CLARA DE CHANDENEUX.— Los terrores de La Susana	
JOAQUIN BELDA.— Moralina	
MANUEL DE MORA.— Florida	
ALFONSO REYES.— Visión de Anáhuac	
L. DE GONZORA.— Fábula de Polifemo y Galatea	
ANTONIO ESPINA.— Signario (poesías)	
D. GMO. PLATH.— Cartas de un médico	
PROF. A. F. KALLEMAN.— Tratado de Química Orgánica	
J. C. BASIGO.— Las Psiconeurosis y su cura moral	
DR. SCHUMBURG.— La Tuberculosis, medios de evitarla y curarla	
D. A. F. VICTORIO.— Enfermedades nerviosas y mentales	

FRANCES:

E. SCHURE. — Les Grands Initiés Esquisse de L'Histoire secrete des religions	
E. SCHURE.— Femmes Inspiratrices et poétes Anonciateurs	

Gath & Chav

F-19

YA SALIO

MERCURI

ARROZ Y TRIGO
0.60

TIPPERARY
1.20

SHIMMY
0.80

son los cigarrillos favoritos del público de buen gusto. Pídalos en las principales
En ellos encontrará ECONOMIA, ELEGANCIA Y CALIDAD.

DEPOSITO: GALERIA ALESSANDRI 237 — OFICINA A.

POR FIN DE TEMPORADA

Véanse las Grandes Oportunidades que desde mañana Lunes ofrec

"LA ADUANA"

VELOS Y ESPONJAS

ESPONJA suiza, buena clase, de un metro de ancho, el metro . $	3.30
CREPE esponja, surtido de colores, el metro, sólo a ... ... $	2.50
VELOS finos, estilo egipcio, surtido de colores, el metro ... $	2.00
VELOS de hilo, doble ancho, el metro ... $	2.50

LANAS

CAMILLIA pura lana, en dibujos novedad, el metro ... . $	5.90
POPELINAS finísimas, pura lana, el metro $	9.50
CASIMIR diagonal, en negro y marino, en 1.50 ctm. de ancho, el metro ... ... $	14.50
CREP marrocain de lana, en 100 ctm. de ancho, el metro .. .. $	12.90

SEDAS

CREP marrocain de seda, en 100 ctm. de ancho, el metro ... ... $	14.90
ESPUMILLAS muy finas, surtido de colores, en 100 ctm. de ancho, el metro .. $	19.50
TAFETAN de seda color cielo, en 100 ctm. de ancho, el metro . $	16.00
SEDA chinesca de gran moda, el metro . . . $	22.00
SEDAS lavables, surtido de colores, el metro, sólo a ... ... $	9.50
BROCATO egipcio, lana y seda, 100 ctm. de ancho, el metro ... $	15.50

LIENZOS

LIENZO inglés, lavado, el metro ... ... $	1.00
LIENZO lavado Madapolán, el metro ... $	1.40
LIENZO Jugadores, muy buena clase, la pieza de 40 yardas, $ 66.00; el metro ... ... $	1.80
LIENZO Cóndor Azul, pieza de 40 yardas, $ 76.00; el metro .. $	2.10
LIENZO La Valla, muy ancho, el metro .... $	1.80

CREAS PARA SABANAS

CREA inglesa, en 140 ctm. de ancho, el metro ... ... $	3.50
CREA Grano de Pólvora, en 150 ctm. de ancho, el metro .. .. $	4.00
CREA Grano de Pólvora, en 165 ctm. de ancho, el metro .. .. $	4.50
CREA apresto hilo, en 185 ctm. de ancho, el metro .. .. $	8.50
CREA inglesa superior, en 185 ctm. de ancho, el metro .. .. .. $	6.00
CREA inglesa superior, en 230 ctm. de ancho, el metro .. .. $	7.50

SABANAS

SABANAS crea cruda, para una plaza, cada una .. .. $	5.90
SABANAS crea blanca, para una plaza, cada una .. .. $	7.80
FUNDAS de buen lienzo, cada una, desde .. .. $	1.80
DAMASCO para manteles, buena clase, el metro .. .. $	6.80

OCASION

SE LIQUIDAN 600 piezas de brin para trajes de niños, al bajo precio, el metro .. $	2.00
DOS MIL frazadas de algodón en buen tamaño, se regalan sólo a .. .. $	5.90
DOSCIENTAS piezas de percal Alsaciana, en 30 ctm. de ancho, se realizan, el metro, a $	2.00

BATISTAS Y CEFIROS

BATISTAS de dibujos muy finos, el metro, a .. .. $	1.40
CEFIRO para camisas, el metro, a .. .. .. $	1.50
SATINES para falso, todos colores, el metro a .. .. $	
BRIN crudo para delantal, el metro, a .. .. $	
MEDIAS de seda, en negro y colores, el par, a .. .. $	
COTI para colchones, doble ancho, el metro a .. .. $	
SERVILLETAS, buen damasco, la docena, a .. .. $	
OPORTUNIDAD. — Se liquida un gran lote de casimires ingleses en pura lana, de 150 ctm. de ancho, apropiado para traje sport. El metro, sólo $	

Antes de hacer sus compras sírvase consultar precios en

"LA ADUANA" = Bandera 770 casi esq. San Pablo - Casilla 52

LA COMPAÑERA

Por ANDRES DE LORDE

—Maravilloso... maravilloso, sin duda; pero, como todos los negocios a condición de que tenga éxito...

Sentado frente a su escritorio, Juan Bernou hablaba con voz grave, que iba animándose por instantes.

La señora Delange, que le miraba, sentada cerca de él, en un sillón bajo, no podía dejar de encontrar en aquella silueta elegante de hombre que aún no cumplió los treinta y cinco años, en aquel rostro afable, la impresión de fuerza y de dominación que la había seducido desde un principio, al conocerle, la última estación veraniega, en una playa normanda.

Casada con un funcionario colonial, de anémica voluntad y de cuerpo desmedrado, esta joven de treinta años, ardiente y bella, sufría extrañamente la atracción de Bernou.

Y él, a su vez, unido desde hace diez años a una mujer de belleza mediocre, débil, física y moralmente, con la que se había casado en provincia, cuando era auxiliar de abogado, gustaba de la seducción de aquella mujer.

Y un mismo anhelo amoroso pasional, era el que habíales lanzado al uno en brazos del otro.

—¡Es muy grave!... No me considero con derecho alguno a arriesgar la fortuna de tu marido en una especulación como ésa...

Ella replicó:

—Tengo en tí entera confianza. Estoy ciertísima de que este asunto, como todos en los que tú te empeñas, saldrá a las mil maravillas, más allá de tus mismas esperanzas.

Y, como él moviera la cabeza, ella agregó:

—Recuerda la especulación en carbones de Madagascar... ¡Ah, si yo te hubiera conocido en aquella época!... Vamos, te lo ruego... Tú sabes bien que disponemos de poca fortuna. Los ingresos de mi marido son casi insignificantes... Y yo quiero ser bella para agradarte...

Se había levantado. Con su rostro junto al de él, lo abrasaba con sus ojos verdes, extraños y turbadores, y sus labios buscaban los labios de Bernou... El vértigo se apoderó de ellos...

Pero un ruido de pasos les separó bruscamente. Y él, muy pálido, se sentó ante su mesa de trabajo.

—Escucha — le dijo ella. — Seré razonable; no te confiaré más que la mitad de lo que tenemos... Ya ves que soy todavía más prudente que tú... Tú, que comprometes casi toda tu fortuna.

—Sea... ¿Cuánto me confiarás?

—Cincuenta mil...

Se trataba de grandes yacimientos de carbón en Portugal... Un "affaire" por todo lo alto, en el cual Bernou había comprometido capitales considerables y toda su fortuna personal.

Pero él estaba seguro de doblarla...

La señora Bernou acababa de almorzar. Comía distraídamente, y sus ojos se posaron sobre el lujo del amplio comedor.

Jamás había podido habituarse a aquella decoración, y con frecuencia añoraba su vida modesta de otrora, en provincia, su vida de recién casada.

Continuaba siendo la provincianita a quien asustan los golpes de audacia y las grandes empresas... La lucha causábale miedo... Fuera de su centro, nunca había protestado.

Se disponía a salir cuando fué advertida de que su marido acababa de llegar...

Carecía de habilidad para descubrir en un rostro los sentimientos secretos del alma; no obstante, cuando estuvo en presencia de su marido, quedó sobresaltada por la alteración de sus rasgos y el desmayo que evidenciaban sus ojos...

—¡Qué pálido estás!...

El respondió, volviendo la cabeza:

—Sí... un poco de fatiga...

Como no tenía costumbre de interrogarle sobre la marcha de sus negocios, se separó de él tranquila...

Ya solo, Juan Bernou se dejó caer en una butaca y rompió en sollozos...

¡Oh, sí!... Era el derrumbe total, irremediable... Aquella empresa en la que había comprometido toda su fortuna, acababa de fracasar... Se sofocaba, quebrado, anonadado por el destino. Pero muy pronto, sacando fuerzas de flaquezas, consiguió dominarse...

Había oído el timbre de llamada de la puerta de calle...

Casi de inmediato, se abrió la puerta de su despacho y entró la señora Delange. Estaba muy pálida...

—He recibido tu telegrama — exclamó. — ¿Qué sucede?

El tuvo un gesto de aplanamiento:

—No he podido triunfar... Estoy arruinado...

Ella se estremeció:

—¿Tú?... Tú...

—Sí... Este asunto ha devorado toda mi fortuna... He tenido que luchar contra un poderoso sindicato de financistas... Estoy arruinado...

Ella le miraba, estupefacta, sin hallar una palabra. Sólo al cabo de algunos instantes, pronunció, casi medrosamente:

—Entonces... ¿has perdido... también... el dinero que te había confiado?

—Todo...

Ella se desplomó sobre una silla, lívida.

—Pero, ¿qué va a ser de mí?

—Te queda algún dinero... No me habías dado más que la mitad de tu fortuna...

—No... toda.

—¡Desdichada!... Sin embargo...

—Sí; pero fué para decidirte a que aceptaras... ¡Estaba tan segura de tí!...

El tuvo un movimiento de hombros:

—No me acuses... Sólo las circunstancias...

Hubo un silencio lúgubre... Ella preguntó:

—¿Qué vas a hacer?

—Voy a ponerme nuevamente a trabajar...

Ella le miró, asombrada:

—No..., yo te pregunto qué vas a hacer para reembolsarme...

Juan Bernou no tenía frente a él a la mujer amorosa que venía a consolarle, sino a un ser áspero, egoísta y feroz, que no pensaba sino en ella, en su lujo, en su bienestar.

—¿Qué es lo que dices?

—Te pregunto, ¿cómo te propones reembolsarme mi dinero? — volvió a decir ella, dúramente.

—¡Estás loca!... Te repito que no me queda nada, nada, ¿comprendes?...; no me queda nada... ni siquiera dos mil francos...

—No se trata de tí... Tú me has arrastrado a una especulación desastrosa... Me has arruinado... Debes reembolsarme...

Bernou se acercó a ella y le dijo muy dulcemente:

—Escucha...

Pero ella retiró la mano que él le había tomado:

—Déjame... Por última vez, ¿qué te propones hacer?

—Ya te he contestado... El porvenir me dará la revancha... Entonces, serás reembolsada íntegramente.

Ella echó a reír sarcásticamente:

—Resulta cómico, en medio de todo... ¡El porvenir!... ¡Si te parece que puedo conformarme con eso!...

Bernou se hallaba todavía vibrante de la gran lucha de que había salido; aquel tono mordaz, que insultaba, le exasperó:

—¡Cállate! — gritó. — ¡Tú no eres ya la mujer a quien he amado!...

—Ahora me arrojas como una cosa inútil, despreciable... ¡Miserable!... ¡Cobarde!...

Y, acercándose más a él, repitió:

—¡Cobarde!.. ¡Cobarde!.. ¡Ladrón!..

El se tornó lívido e hizo ademán de arrojarse sobre ella, como para estrangularla... Pero su mano volvió a caer y, desdeñoso, profirió con voz sorda:

—¡Vete!... ¡Vete!... Eres una desdichada...

Ella ganó la puerta, iracunda gritando en el corredor:

—¡Ladrón!.. ¡Miserable!.. ¡Ladrón!..

Cuando Bernou volvió a su despacho, después de haberla echado afuera, encontró a su mujer que le aguardaba, pálida y temblorosa:

—Yo estaba allí... detrás de la puerta... Lo he oído todo...

El juzgó inútil mentir... Respondió:

—¿Qué hacer?

—Reembolsarle su dinero inmediatamente...

—¿Con qué?...

—Con mi dote...

El la miró, estupefacto...

—Tu dote es de cincuenta mil francos... Es precisamente esa suma la que ella me había confiado... ¿Qué te quedaría?...

Ella pronunció sencillamente:

—Nada...

El le tomó las manos... Ella no temblaba ya... El semblante aparecía grave, resuelto. Bernou no reconocía en ella a la mujer tímida y temblorosa de todos los días...

Y sintió una emoción loca que le apuñalaba el corazón.

—No te conocía — dijo con voz velada. — Te he descuidado, te he engañado..., y ahora vienes a socorrerme... Te pido perdón...

—No tienes que pedirme perdón... Te doy mi dote... La sacrifico de buen grado... Pero voy a rehacer mi vida fuera, lejos...

El vaciló, desvariado:

—¿Me abandonas?

—Tú también reharás tu vida.

—No... Tú acabas de revelarme un alma y un corazón que no sospechaba, una generosidad, una fuerza y una belleza moral que ignoraba... Contigo, tendré suficiente valor para resarcirme, para volver al combate y vencer todavía. Pero si tú me dejas, la vida no tendrá para mí ningún objeto...

Vaciló por un instante y agregó con voz sorda, extraña:

—¿Es irrevocable tu resolución?

Y, como ella no respondía:

—Adiós entonces... — dijo.

Se dirigió hacia la puerta, como un hombre ebrio.

Pero ella tuvo un grito, que le detuvo:

—¿A dónde vas?

El se dió vuelta y exclamó, desesperado:

—¡No me queda más que morir!...

Ella le tomó de la mano... Y toda su juventud, bruscamente, volvió a su espíritu... los pobres días de otrora, la lucha común, y, después, la ascensión, el éxito, la fortuna... Le había amado... Acababa de recuperarlo, estaba segura de ello... La vida podía ser bella aún...

Pensando así súbitamente, le abrazó y le dijo, acariciándole como a un niño:

—¡Vamos, quédate!... ¡Quédate!... ¡Yo soy tu compañera...; no te abandonaré nunca!...

A. de L.

¡¡AQUÍ ESTÁ!!
Navaja de Seguridad
Gillette
Legítima, Chapeada de Oro,
a un precio muy módico

MADE IN U.S.A
TRADE Gillette MARK
KNOWN THE WORLD OVER

Ilustramos aquí el modelo "United Special." Hay otros dos modelos de Gillette, chapeados de oro, el "Beacon" y el "College," que se venden también a precios populares.

He aquí su oportunidad de obtener la maravillosa navaja de seguridad Gillette, la cual ha hecho popular el afeitarse diariamente. El juego completo que se muestra arriba, chapeado de oro, con caja de hojas también chapeada, y con estuche forrado de terciopelo, está ahora al alcance de los medios más modestos.

De venta en las tiendas del ramo en todas partes.

Aproveche Esta Oferta Ahora Mismo

Representante:
REA HANNA
CALLE BLANCO 1293, VALPARAISO

TERMAS
de CATILLO
(ESTACION PARRAL)

"El servicio de autos se hace diariamente subiendo a las Termas, después del último tren de la tarde

Este Establecimiento ha sido transformado completamente.
Sus aguas son de efectos prodigiosos.
Clima agradable y parejo.
Poca altura sobre el mar.
A propósito para enfermos del corazón y arterio esclerosis.
Curan radicalmente reumatismo estómago, hígado, riñones, enfermedades de la sangre y de los nervios y de la piel, anemia, bronquitis, etc.

Poderosa Radio Actividad
PENSION MODICA
Dirigirse a
TERMAS DE CATILLO
PARRAL
Agencia en Parral: "Larrañaga Hotel"

MUEBLES
de todas clases a precios sumamente bajos, y con GRANDES FACILIDADES DE PAGO, vende
MUEBLERIA LA REPUBLICA
Sto. Domingo 1026
CONSULTE NUESTROS PRECIOS

No mas Feas

La persona más fea se pondrá bonita al momento usando la Maravillosa Leche de Rosas de Werck, Crema de la Reina de Hungría, Rojo Líquido de Werck, Leche Ideal de Werck y los fraganciosos Polvos de la Reina de Hungría de Werck.
..Pídalos a DAUBE y Cía. y en todas las Boticas de la República.

Universidad de Concepción
ESCUELAS
QUIMICA INDUSTRIAL
Cuatro años. O'Higgins 850, Casilla 920.
FARMACIA
Tres años. O'Higgins 450, Casilla 920.
DENTAL
Cuatro años. San Martín 1017, Casilla 847.
PEDAGOGIA, INGLES, ALEMAN Y FRANCES
Cuatro años. Aníbal Pinto, edificio del Liceo de Hombres. Casilla 635.
MEDICINA
Primer año. O'Higgins 850, Casilla 920
UNIVERSIDAD POPULAR
Funciona en Talcahuano
APERTURA DE MATRICULA: 24 DE MARZO
APERTURA DE CLASES: 1.º DE ABRIL
Prospectos y demás antecedentes, en la Secretaría de cada Escuela y en la
SECRETARIA GENERAL
PASAJE GALAN N.º 11, CASILLA 920.

CUAJO DE CHR·HANSEN'S
EN TUBOS DE VEINTICINCO PASTILLAS
Acabamos de recibir de Copenhague una nueva remesa de este CUAJO que ha dado aquí en Chile, espléndido resultado para la fabricación de cualquier clase de queso, especialmente CHANCO.
Una pastilla es suficiente para cortar 80 LITROS DE LECHE.
RECOMENDAMOS SOLO EL QUE NOSOTROS VENDEMOS.
URETA & Cía.
BANDERA 185 - CASILLA 1340 - SANTIAGO

Señoras:
que padecéis de enfermedades del sexo, podéis encontrar la salud sólo con pedir un prospecto del
"GYNESIL"
que se os enviará gratuitamente.
GYNESIL
CASILLA 2105

Crema Araucana
Quita manchas, pecas, espinillas y empeines de la cara.
Pídase en todas las Boticas.

TERMAS DE CHILLAN
Las mejores del mundo y las que poseen la mayor cantidad de RADIUM conocida.
Curan todas las enfermedades.
El viaje es un paseo agradable y bellísimo.
La atención esmerada.
La cocina espléndida.
Preciosos panoramas.
Música y entretenimientos.
No hay veraneo más provechoso y agradable.
Avise su viaje cuanto antes.
Si necesita datos, pídalos a
CASILLA 16. — CHILLAN.

El pájaro azul

La bella princesa Floriana es muy desgraciada. El príncipe Encantador, soberano de un país vecino, quería casarse con ella. Pero la dulce princesa tiene una madrastra perversa que se opone a ello, pues quiere casar al príncipe con su propia hija Trontina, que es de mal carácter y fea. Con la complicidad de Sussio, hada mala, tendió un lazo al príncipe para que se decidiera a tomar por esposa a la fea. Ante la negativa del joven, le condena a llevar durante siete años la forma de un pájaro azul. El rey prefirió mil veces verse metamorfoseado en ave, antes de renunciar a su adorada Floriana.

Diariamente venía a visitarla en la prisión donde fué encerrada por la cruel madrastra.

Finalmente, gracias a la ayuda de una maga amiga y de un hada rival de Sussio, pudo volver a su primitiva forma, y las bodas del príncipe Encantado y de la gentil Floriana fueron celebradas con una pompa jamás vista en ninguna parte.

Teatinos 50
OPERACIONES INDOLORAS
DENTADURAS
— EN —
10 MENSUALIDADES

MUEBLERIA
Franco Argentina
82-BANDERA-220
JOSE GURFINKEL
Gran surtido de muebles de todos estilos
Fábrica: Chiloé 1367 al 1375
A precios más bajos que en todas las mueblerías. Antes de hacer sus compras, consulte mis precios.
F-20

Botería Ripoll
Atiende pedidos de provincias; confección rápida.
PEDRO RIPOLL
112 — ESTADO — 112
Casilla 2368
Feb.-17

COMPAÑIA DE SEGUROS "EL GLOBO"
JUNTA GENERAL DE ACCIONISTAS
Se convoca a los Señores Accionistas a reunión general ordinaria para el Jueves 21 de Febrero, a las 3 P. M., en la oficina de la Compañía, Bandera 148.
El Registro de Transferencias de Acciones permanecerá cerrado desde el 13 al 21 de Febrero, ambos días inclusive.
Santiago, 13 de Febrero de 1924.
EL PRESIDENTE.
F-21

TABLETAS
Quadronal
contra resfriados, jaquecas, dolores de cabeza, etc., etc.

BUICK
Tipo Roadters, muy buen estado vendo de ocasión, sin agente.
BILBAO 73
DE 12 A 2 P. M.

PERFECCION
— Y —
BARATURA
CORSES HECHOS
MEDIDA
SAN ANTONIO 98
LA FLOR DEL DIA
NJO-2

PARA LOS NIÑOS UNA BELLEZA DE PERSIA

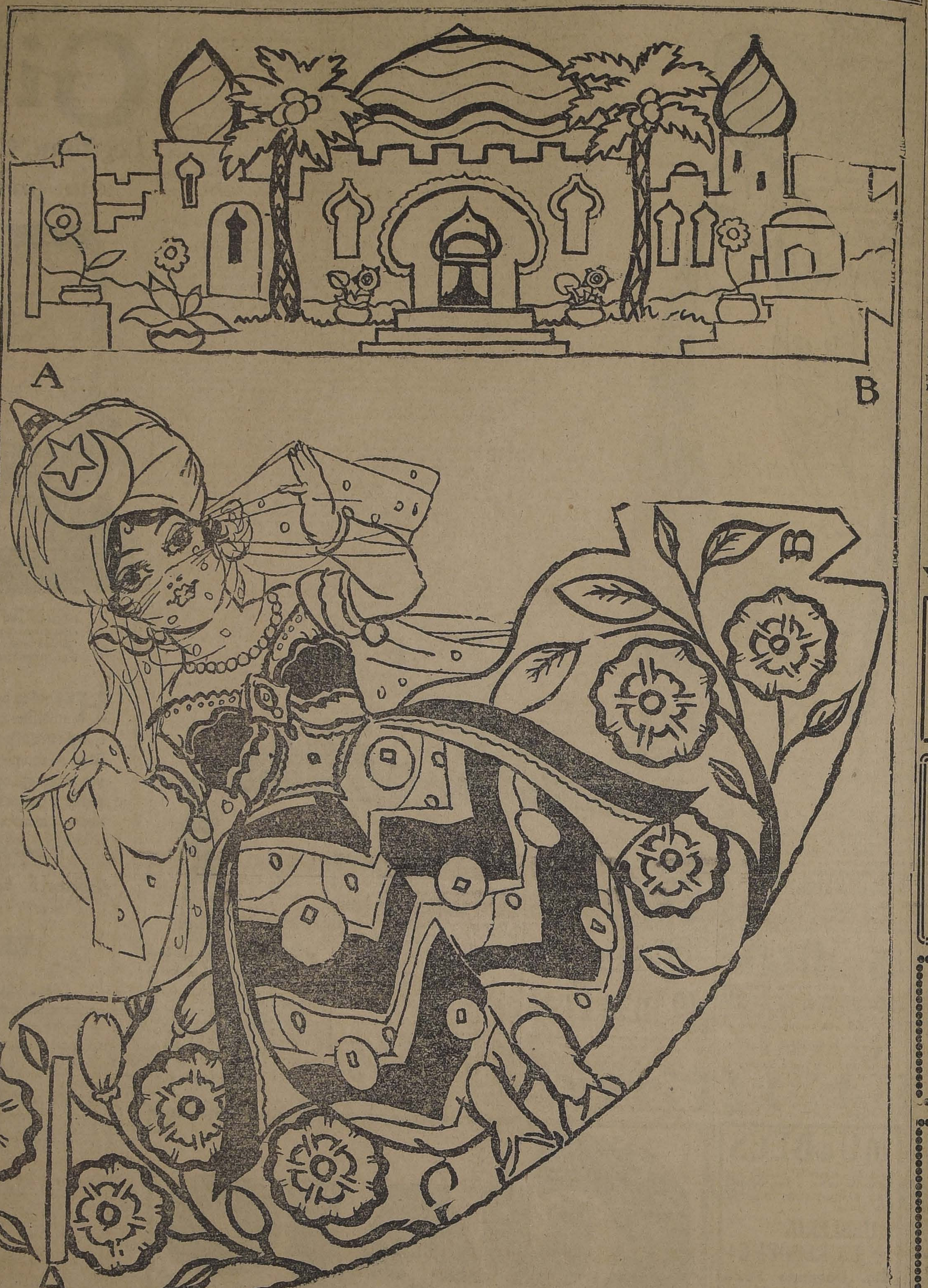

He aquí una bella muñeca. Con ella viene su Palacio. Cortando cuidadosamente la figura y haciendo que la lengüeta B éntre en la ranura A de cada figura, éstas quedarán listas. Pegando el papel en cartulina quedarán mejor.

ALIVIO INMEDIATO DE LA TOS CONVULSIVA
tendrán sus niños con el uso del
JARABE A-TOS
a base de Alquitrán y Eucaliptus. Se vende en las BOTICAS SURTIDAS.
LABORATORIO DEL STHENOGEN
SANTIAGO. — CHACABUCO 64.

NO BUSQUE ENTRETENCION FUERA DE SU HOGAR

Dedique sus horas de descanso entreteniéndose con los juegos publicados por "La Nación" en sus ediciones dominicales. Escríbanos enviándonos sesenta centavos y dándonos el nombre del juego por el que tenga interés y Ud. lo recibirá por el próximo correo, elegantemente impreso en cartulina.

Junta General Extraordinaria de Accionistas
DE LA
COMPAÑIA DE SEGUROS "LA VALDIVIA"
De orden del Directorio se convoca a los señores Accionistas a
Junta General Extraordinaria
para el JUEVES, seis de Marzo entrante, a las 3 P. M., en el local
PLAZA DE REPUBLICA N.o 54
conel objeto de tratar de la disolución anticipada de la sociedad y autorización a la comisión liquidadora para transferir el activo y pasivo a una nueva Compañía
Valdivia, 11 de Febrero de 1924.
EL GERENTE.
F-26

SEÑORA:
Compre siempre FIDEOS "CAROZZI", que son y serán siempre los mejores y obtendrá un guiso exquisito, sano y nutritivo.
Cómprelos en
San Francisco 98
JUAN BOLELLI

Gran Tienda de Calzado
SE VENDE
Barrio muy comercial. Esquina. Con facilidades de pago.
TRATAR: CASILLA 6112

BENGURI
Invita a usted a curarse las Canas y la Calvicie
carse unas pocas veces este maravilloso tónico y
radicalmente.
Dr. RAFAEL BENGURIA B.
MONEDA 875. — TELEFONO 882. — CASILL
Atiendo pedidos a provincias.

Veterinaria

El Director de la Sección Veterinaria de "La Nación", Dr. L. Schmidt Herman, atiende consultas y llamados a domicilio en su Estudio, calle SAN ANTONIO N.o 457. TELEFONO 3243.

Horas 9 a 12 y 2 a 6 1|2

ALMANAQUE
del Patronato Nacional de la Infancia
(1924)
250 Páginas de lectura amena e instructiva
Literatura, Ciencias, Artes, Conocimientos útiles, Cocina, Tejidos, Informaciones Comerciales, Guía Policial, Noticias religiosas, Itinerarios de Ferrocarriles. Tarifas Postales y de Vehículos. Tabla de cambios, Cuerpo Diplomático y Consular residente, Indice de avisadores.
Precio: UN PESO EJEMPLAR
En las principales librerías y casas de comercio.

CARBON DE ESP
COMPRO CUALQUIERA CANTIDAD
OFERTAS A
CASILLA 5017

El equilib

El padre.—Ven
voy hasta el
una carta para
saremos por la
Titina.—No pued
en penitencia.
El padre.—¡En
te puso?
Titina.—Mamá
hasta la tarde.
El padre.—Para
ya castigado, algo
habrás hecho. ¿Qué
Titina.—He roto
de de la sala,
para año nuevo.
El padre. — ¿Cómo
romperlo? Estaba
to. ¿Has subido
Titina.—No, papá
El padre.—Entonces
do nada. Dime la
Titina.—Bueno,
diré cómo sucedió
castigar, pero no
el gatito, Pinicho
lumna, y ¡tras!:
al suelo.
El padre.—Tenías
plicado esto a mamá
Titina.—No, porque
biera sido castigado
ra, yo merecía una
que si no rompí
ayer un vidrio
die me dijo nada,
viento lo había
prenderéis papito
por la otra y se

VINO
ERRAZURIZ-PA
Sólo para pala
dos
Pida estos
al agente en
LUIS GONZAL
SANTA ROSA
NO 464.—MA

LABORATORIO
Dr. Leonidas
Delicias 168 —
Reacción Wasser
química, sección
gía
Tratamiento de
crónica.
AUTOVAC

MUEBLE
COLO
66 - BANDE
FRENTE A L
Grandes rebaja
meses de Verano
EMBALAJE GRA
EL CAR

Bodega
Vende a precio
Carbón espino de
Cabras; carbón
de 46 kilos arriba
te leña talhuén
picada de 15 cent
bón coke, precio
Todo puesto a
SAN FRANCIS

Arriéndase
Parque Fo
Moderna, con
instalaciones.
Tratar:
Pedro L.
AGUSTINAS

No olvide
QUE LAS
SANDAL
LAS
BOTERIA LA
PUENTE

LA NACION

Santiago, 17 de Febrero de 1924

LAS GESTIONES DE ARREGLO MINISTERIAL

Mientras más se estudia la última dificultad política, menos se comprende que esta cuestión de personas y de funcionarios pueda ser capaz de dar en tierra con una situación que prestigia al país, en el extranjero, y consolida los mayores progresos cívicos de la época presente, en el interior.

La remoción o no remoción de un Intendente o de un Gobernador, el color político de tal o cual funcionario, la idea de si en determinado punto del territorio va a ser grato a una tendencia o no: todas estas son cuestiones susceptibles de ser resueltas de común acuerdo, a verdad sabida y buena fe guardada.

Esta incidencia puede ser hasta provechosa por cuanto ha servido para demostrar el elevado espíritu de prescindencia electoral que debe animar al Ejecutivo y el profundo interés que todos tienen por dar estricto cumplimiento al pacto solemne entre la Unión y la Alianza, que dió nacimiento a las reformas constitucionales que hoy hacen entrar al país por un nuevo camino de orden y de buen gobierno.

No hay divergencia alguna en el criterio público para considerar que el primer deber de los Ministros y de los jefes de partidos, está hoy día en dar cumplimiento estricto a esos acuerdos. No sólo hay necesidad de cumplir honradamente como se está cumpliendo, es preciso que los partidos en lucha sientan plenamente resguardada la libertad electoral.

Ha existido tal vez un mal entendido respecto del alcance de las medidas que debieran adoptarse para dar satisfacción a las entidades políticas en lucha. De ahí el diferendo producido.

Pero hay un concepto superior que puede unir todas las opiniones.

La libre emisión del sufragio popular está estudiadamente ligada a la neutralidad de las autoridades administrativas, a la concesión de la fuerza pública y a la restricción del cohecho.

Lo primero no es difícil alcanzarlo. Los funcionarios administrativos son servidores del Estado y no agentes electorales de un partido o de una combinación de partidos.

La fuerza armada ha sido, es y será una garantía de orden y de prudencia, que hace honor a nuestras instituciones militares.

La supresión del cohecho es hoy un mandato de la ley. No puede ser difícil que los partidos se pongan de acuerdo para cumplirla lealmente, honradamente, en su letra y en su espíritu. Nadie gana con corromper la conciencia ciudadana y enlodar las elecciones en la podredumbre de un mercado de votos.

Tanto derecho tienen a la observancia estricta de esas garantías los partidos de la Unión como los de la Alianza. Está aquí el punto delicadísimo de la misión del Gobierno: hacer comprender bien a los funcionarios de su dependencia que el menor alejamiento del fiel de la balanza, la menor complacencia con unos o con otros, importa un delito cuya sanción sería inmediata. Y está aquí el deber de los partidos de aunar sus esfuerzos para que las elecciones sean libres y no violentadas, puras y no venales.

El país quiere el mantenimiento de las reformas y ha incorporado en el código de honor de sus prácticas políticas, el afianzamiento de la libertad electoral.

Las personas resultan pequeñas al lado de esta grande y noble aspiración. Importa poco que pertenezca a un partido o a otro el funcionario infidente. Los nombres propios y las filiaciones partidaristas desaparecen ante la magnitud de la causa que se ha jurado defender por encima de todos los intereses secundarios.

Y en el hecho, manifestado y comprobado como está el espíritu de severa prescindencia del Gobierno, resulta cosa muy lógica y de elemental sentido común suponer que no habrá agente del Ejecutivo que sea lo suficientemente descabellado para jugar su puesto en una aventura intervencionista que sería inmediatamente debelada y cuyo castigo nadie podría impedir.

Y por otra parte, es necesario que se tenga bien en cuenta que si la Unión Nacional tiene el más estricto de los derechos para exigir que lo pactado se cumpla a su entera satisfacción, ya que sus parlamentarios cumplieron noblemente al dar paso a las reformas, que de otro modo jamás se habrían despachado, así también es preciso que el país sepa que por el despacho de dichas reformas no ha adquirido una combinación política el derecho de cambiar a todos los funcionarios de la Administración Pública que no gocen de sus simpatías.

Los cargos de intervención, el daño hecho a los intereses de un partido deben ser comprobados. Sólo podrían ser alejados de sus puestos aquellos funcionarios que ya hubiesen terciado con ardor en las cuestiones políticas pasadas, aquellos, en una palabra, cuyo momentáneo retiro hubiese estado taxativamente convenido en las gestiones preliminares a los pactos. No sabemos cómo podría procederse en otra forma.

Y este derecho de alejar a empleados respetables de sus cargos, debe ser ejercitado con suma prudencia y discreción. Ninguna combinación política podría solicitar medidas capaces de degenerar en persecuciones o venganzas contra las personas, porque esto empequeñece las mejores causas.

Se ve entonces que todo esto tiene salida, que no hay obstáculo insalvable para la armonía de los partidos y la marcha del Gobierno en esta controversia sobre si un funcionario se retira o se queda. Estamos seguros de que si se les consultara personalmente, todos estos hombres a quienes la pasión política del momento coloca en la picota, pedirían gustosísimos que se les dejara venir a la capital, para ponerse a salvo de la avalancha de cargos con que se les abruma.

Vale la pena entonces mirar con criterio sereno si estos asuntos pequeños pueden ponerse en la balanza junto con las conquistas que nuestra democracia acaba de hacer en una hora inspirada y gloriosa para el país.

"Instituto San Martín"

SAN MARTIN 64.—TELEFONO 213.

Internos, medio - pupilos y externos. Kindergarten, preparatorias y humanidades. Exámenes válidos en el Establecimiento. Escogido cuerpo de profesores.

MATRICULA ABIERTA

EL POBRE TUTANKHAMMON

por JOAQUIN EDWARDS BELLO

Nosotros creímos, hasta el último momento, que la apertura del ataud o urna funeraria del Rey Tutankhammon, era una broma. Se trataría de un aviso, y, finalmente, nos sacarían de adentro un específico cualquiera, una caja de fitina o un frasco de pilolina. Porque nunca comprendimos esa violación de una tumba, con cualquier pretexto que fuera. Aquello olía a negocio y el cable nos dice que tuvimos plena razón. No se trataba de extraer específicos; pero, de todas maneras, imperaba el espíritu comercial sobre el espíritu científico.

La fuerza misteriosa de esos faraones, de la cual ya se han tenido pruebas terribles, como la muerte de Lord Carnavon, está latente y veremos cómo nos dará otras manifestaciones no menos decisivas.

La tumba estaba cerrada de manera hermética, lo mismo que cerramos nosotros los mausoleos funerarios de nuestros grandes hombres y deudos queridos en nuestra época.

Los egipcios, más cerca del Sol que nosotros, porque eran más nuevos en la Tierra, tenían más conocimiento del **Ignoto**, de lo profundamente escondido, de la vida astral. En sus tumbas se guarecían rodeados de misterio. ¿Por qué nosotros, hombres descreídos de la edad del motor, hemos ido a violar esos santuarios de la muerte?

La ciencia es un pretexto muy común para cometer delitos. Por eso los hospitales modernos son verdaderos campos de experimentación de enfermedades truculentas; pero nunca se ha sabido de la curación de un romadizo. En nombre de la ciencia se hace tísicos a centenares de cuyes y conejitos, se inocula el cáncer y la lepra a perros y monos; se hace gallina a un gallito o vice-versa; se mata un mono para hacer joven a un viejo lascivo; se cambian glándulas sanas de seres equilibrados por asquerosas glándulas de bailarinas octogenarias. ¿Qué derecho tenemos para hacer ésto? La ciencia, siempre la ciencia. En nombre de la ciencia nos hacemos inocular humores de vacas y glándulas de monos, matamos animales inferiores por centenares de miles y dejamos hacer tremendos experimentos en los hospitales y laboratorios.

Ahora, en nombre de la ciencia un grupo de sabios calvos y barrigones ha ido a presenciar voluptuosamente, la apertura de una tumba. ¿Es por la momia? Nó; de ninguna manera. Es por lo que encierra, de joyas, de oro y obras de arte. Es principalmente por la fuente de riquezas que representa. Porque una momia es siempre igual a otra momia, una carne estropajosa, negruzca, igual al charqui.

Se trata, pues, de un negocio, y por si hay dudas, vamos a copiar parte de los telegramas de Egipto, que se refieren al conflicto reciente entre las autoridades egipcias y la comisión de egiptólogos, arqueólogos, lingüistas, cientistas y profesores que preside Mr. Carter. Dice así el telegrama de hoy: "Hay razón para creer que la propiedad de los tesoros de Tutankhammon, juega un rol preponderante en la larga controversia que se ha suscitado. Si se acepta a la tumba como una sepultura violada, según la licencia otorgada a los excavadores, se declara que los tesoros deberán dividirse entre el Museo de El Cairo y los excavadores. Pero, se agrega, que si la tumba fuera hallada intacta, todos los hallazgos pasarían a poder del Museo de El Cairo. Se informa que Mr. Carter pretende la mitad de los tesoros encontrados, basándose en la primera teoría, a la par que el Gobierno sostiene el punto de vista de que, como la puerta exterior daba la impresión de que la necrópolis real se encontraba sellada, la tumba debería estar también intacta."

De manera que Tutankhammon no ha terminado aún de ejercer influencia sobre los violadores de su tumba. Y quién sabe si este conflicto, originado por la vulgar codicia, no se convierta en un grave pleito de autoridades, y más tarde en una lucha nacionalista. ¿Cómo podrán ver con frialdad los egipcios autóctonos, la fuga de sus tesoros y los despojos de sus faraones a la Europa ávida que usurpa su soberanía hace un siglo? Llena está Europa de despojos egipcios: en la plaza de la Concordia el obelisco de Luxor, de ese mismo Valle de los Reyes, ha sido como el puntero de París elegante, entre la Magdalena y la Cámara, mirando al Arco de Triunfo y las Tullerías, corazón de la capital. En el Louvre, como en el British Museum, abundan los tesoros y reliquias del tiempo faraónico. Ramsés, el grande, César egipcio, está conservado en una de las salas del Museo inglés, cerca a Cleopatra, carne negra, dura, resquebrajada, como charqui, o madera sacada del mar, restos del naufragio de la historia humana. Cleopatra, reina de las reinas, extraña mezcla de cortesana y diosa, emperatriz de belleza irresistible, yace en las maderas de su pintarrajeado ataúd, impertérrita a las miradas de los turistas, fría al extranjero que pasa catálogo en mano por las salas silenciosas ante guardianes que bostezan. ¡Cleopatra! Ya no podría seducir a Antonio, ya no sonríe a sus esclavas con la boca cruel y voluptuosa; ya no sabe mandar imperiosamente al atleta etíope. Duerme en el museo su sueño de esfinge. Montón de materia agrietada, color caoba, con hoyitos como de polilla y un olor a despensa. **Six transit gloria mundi.** Pero el momento grande de su vida, cuando vogaba en la galera perfumada por el **mare nostrum**, se alza todavía con la eternidad y consistencia de los sueños, más fuertes que la muerte. En la sala desierta del museo se diría que hacen chasquidos los besos de Antonio...

Al abrirse la tumba se producirá, sin duda, una gran revolución inmaterial, en el Mundo Mas Allá. La apertura del sarcófago de Tutankhammon hará su helado polvo rebullir... y traerá un resultado misterioso que alcanzará más lejos que los profanadores o excavadores.

Por ahora, soldados de policía egipcia custodian la tumba del rey. No hay paz en ese valle funerario. El espíritu del monarca anda libre y arremolina las pasiones de aquellos que fueron a turbar su reposo.

J. E. B.

DEL ALMA POPULAR

por PAUL VERITE

Más que en oratoria, las palpitaciones del alma popular son sin duda interesantes como fenómeno dentro de los dominios de la psicología de las muchedumbres. Es comprensible el empeño con que se busca la voluptuosidad de provocarlas y recogerlas del tumulto clamoroso de las manifestaciones públicas. Es comprensible, pero nos parece más interesante y más certero, como elemento de auscultación, el buceo en la intimidad, en los repliegues mismos de la democracia. Hay seguramente mayor dosis de sinceridad en el **sotto-voce** de la confidencia que en las vociferaciones de la asamblea. Se encuentran a veces jirones preciosos de realidad, sugestivos y sintetizadores, en los diálogos escuchados al pasar entre dos hombres del pueblo. Las reflexiones descosidas de una comadre ante el precio de los consumos suelen dar más luz sobre la situación comercial y económica que un voluminoso tratado.

La cooperación caprichosa del azar da en ocasiones oportunidades inestimables para meterse pueblo adentro. Tal esta mañana, cuando con la Kodak reporteril bajo el brazo, nos dirigíamos río Valdivia abajo, en demanda de Corral. En la toldilla, los pasajeros, entumecidos por la brisa mañanera, se arrebujaban en sus abrigos. Largo rato nos absorbimos en la contemplación del paisaje; pero al cabo, insensiblemente, fuímonos aplicando a escuchar un diálogo, un debate sociológico por todo lo alto, entablado entre un obrero y un vendedor de periódicos que iban en cubierta, a proa.

El obrero aducía, como quien repite una lección ya muchas veces dicha, los más socorridos lugares comunes de la propaganda comunista. El muchachito le replicaba con una vivacidad, una gracia y sobre todo con un acierto que maravillaban. Bien pronto la discusión tomó el carácter de un duelo oratorio, salpicado de ocurrencias y dicharachos pintorescos, al que todos los pasajeros formábamos barra.

El comunista era un sujeto gordo, de aspecto pesado, con maneras que denunciaban poca movilidad, pereza, desgano de vivir. Tenía amargo el ceño y en la boca un rictus de supremo desdén por todo. Descuidado y grasiento el traje; del labio inferior colgaba desmayadamente el cigarrillo apagado. Arrimado a la borda, iba desgranando sus argumentos. El suplementero, muy moreno, con unos grandes ojos pícaros y resueltos, iba y venía por la cubierta, rodeando a su contrincante, acosándolo, soltando a cada razón o a cada epigrama una réplica chispeante. Cambiaba de tono, de actitud, pasando sin transición de las expresiones dramáticas al refrán picaresco y burlón.

—Sois un esclavo vos — decía el comunista. — Un perro que lambe su misma soga. Un sirviente de los burgueses nomás.

—¡Sí, sí! Gano mi platita con mi trabajo, y no tengo que mirarle la cara a naide. Y usté, ¿en qué se la lleva? Hablando y hablando, y trabajo, y de esto, ¡na!

—Yo soy un hombre libre, ¿sabís? Y trabajo pa vos y pa toos los esclavos como vos, pa deshacer el capitalismo que les chupa la sangre pa alimentar a los gobernantes ociosos, y a los parásitos, frailes, militares...

—Sí; y si no juera por los militares, estaríamos ahora sirviéndoles a los cholos.

—¿Y qué sacaron los soldados con ganar la guerra y el salitre? Los que no murieron entonces ahora se están muriendo de hambre. ¡Y los zánganos llenándose de libras en la Bolsa y tomando champaña!

—¡Qué iñol! ¿Y usté no se la pasa tamién tomando a la bolsa?

Una carcajada general saludó el chiste. Y el muchacho, sintiéndose estimulado, volvió a la carga con nuevos bríos.

—¿No ve, iñol? Eso le pasa por llevarse alegando inorancias... Y no se acuerda o su mujer y sus chiquillos que están largos de hambre. ¡Y espués le echa la curpa a los burgueses! ¿No ve vo? Toitos los días, a sacar los diaritos, y a hacerse hombre. No tengo paire ni maire: se murieron. Pero yo trabajo, y cuando sea grande, si toca, iré a la guerra a defender a mi patria linda.

Y acto seguido, encaramado en la escala, soltó una estrofa con gran desenvoltura. Una décima popular en que entraban la Virgen del Carmen, el valor del soldado chileno, Arturo Prat y los porotos. Cuando terminó en medio de los aplausos de los pasajeros, el comunista se había esfumado.

Interrogamos al muchacho. Era huérfano. Once años. Su nombre, Tulio Armando Salinas Castillo. Iba a vender los diarios de la mañana a los veraneantes de Niebla y Corral.

No tenía a nadie en el mundo, ni más recursos que su ánimo de trabajo y su ambición de surgir, ser **un hombre**, como decía con énfasis, resumiendo confusamente en este sustantivo todas las cualidades activas, fuertes, viriles, que seducen al alma popular.

Atracó el vapor al muelle de Niebla y vació en la explanada de madera su cargamento bullicioso y multicolor de veraneantes. Desde la toldilla divisé a Tulio Armando que se perdía entre la multitud, voceando sus diarios a todo pulmón.

Se sumía animosamente en su tarea diaria, sin que las prédicas corrosivas del comunista hubiesen logrado mellar la firmeza de su ánimo y de su voluntad de acción.

Y encontramos que esta escena presenciada al azar, en un barco de [illegible] veraniego, es bien expresiva de un estado especial de nuestro pueblo. ¿Y no es la actitud de Tulio Armando Salinas Castillo una magnífica palpitación del alma popular?

P. V.

Niebla, 12 de Febrero de 1924.

CASAS EN ARRIENDO

VICUÑA MACKENNA.— Próxima Delicias, altos, amoblada, salón, sala, escritorio, hall, 5 dormitorios, baños, dependencias, galería. **Canon: $ 900.**

SAN DIEGO.— Primeras cuadras. Espléndida casa altos, decorada, gran hall, lindo salón, escritorio, galería, 6 dormitorios, comedor, toilette, baños, dependencias, gran patio al fondo con árboles frutales. **Canon: $ 600.**

NATANIEL.— Al lado Delicias. Altos, 9 piezas, buen estado, hall, terraza, baños. **Canon: $ 500.**

ECHAURREN. — Al lado Delicias. Casa recién terminada, 3 dormitorios, hall, sala, comedor y dependencias, gas industrial. **Canon: $ 400.**

LIBERTAD.— Próxima Huérfanos. 7 piezas, dependencias, 2 patios con mosaico, cocina. **Canon: $ 350.**

RICARDO SANTA CRUZ.— Altos buenos cerca de San Francisco, 6 piezas, galería, cocina, dependencias, despensa. **Canon $ 250**

RICARDO SANTA CRUZ.— Bajos buen estado, al lado de carros, 5 piezas, baño, cocina, W. C., gas industrial. **Canon $ 230.**

RICARDO SANTA CRUZ.— Cité con 6 casitas recién refaccionadas, cada casa tiene baño y cocina, se arriendan con luz eléctrica y agua potable, cada casa, **canon $ 75.**

BENJAMIN UNDURRAGA L.

HUERFANOS 1059 —:— CASILLA 752

Libros Libros Libros

EL ULTIMO GRAN EXITO EDITORIAL Y LITERARIO

CESAR CASCABEL.—Reflexiones de un optimista. . . . $ 6.00
CESAR CASCABEL.—Cien nuevas crónicas de César Cascabel 5.50
EDUARDO BARRIOS.—Páginas de un Pobre Diablo. . . 6.00
EDUARDO BARRIOS.—El Niño que Enloqueció de Amor. 4.00
JOSE ASUNCION SILVA.—Poesías Completas. 6.00
VICTOR DOMINGO SILVA.—Sus Mejores Poemas. . . 6.00
VICTOR DOMINGO SILVA.—Palomilla Brava. 6.00
VICTOR DOMINGO SILVA.—(Próximamente "El Cachorro")
VICTOR DOMINGO SILVA.—Golondrina de Invierno. . . 5.00
WILSON.—(El Presidente) Su Vida y su Obras. 3.00
GUIDO DA VERONA.—Suéltate las Trenzas, Magdalena. . 6.00
HENRI ARDEL.—Corazón de Escéptico. 5.00
KNUT HAMSUN.—Victoria. 6.00
KNUT HASUN.—Hambre.. . . . . 6.00
KNUT HAMSUN.—Soñadores.. . . . . 6.00
KNUT HAMSUN.—Sellanraa.. . . . . 6.00
KNUT HAMSUN.—Germinación. 6.00
ANATOLE FRANCE.—La Vida en Flor (Su mejor obra). 6.00
ANATOLE FRANCE.—Thais (La Cortesana de Alejandría) 6.00
GUERRA JUNQUEIRO.—Sus Mejores Poemas. 6.00
RUBEN DARIO.—Sus Mejores Poemas. 6.00
Ley y Reglamento de Impuesto a la Renta en solo tomo 1.50
El Reglamento solo.. . . . . 0.60

Próximamente: AMADO NERVO: "Sus Mejores Poemas".

ARMANDO DONOSO: "Nuestros Poetas".

LIBRERIA NASCIMENTO

AHUMADA 272 — CASILLA 2298 — TELEFONO 3759

Para todo trabajo de imprenta consúltese siempre precio a los

TALLERES DE LA EDITORIAL NASCIMENTO

EN LA OFICINA DE LA MISMA LIBRERIA

RAMIS CLAR
"La Isleña"
— Y —
"El Negro Bueno"

LAS MEJORES PASTELERIAS DE SANTIAGO
LOS MAS FINOS HELADOS
ORQUESTA TARDE Y NOCHE

A LOS EMPLEADOS ANTIGUOS
DE CASAS COMERCIALES, FABRICAS Y TALLERES

Podrán adquirir un buen traje sobre medida, de corte y hechura irreprochables,

CON SOLO DIEZ PESOS SEMANALES O CINCUENTA MENSUALES

Extenso y variado surtido en Casimires de alta novedad, para la Estación y para Invierno.

EXCELENTE CORTADOR — 644 - BANDERA - 644

F-17

LA ELOCUENCIA DE LOS NUMEROS

por CESAR BUNSTER

Preguntad a diez señoritas bachilleras de quienes sepáis que piensan hacer estudios universitarios, qué carrera van a seguir y tened la seguridad de que por lo menos ocho os responderán con entusiasmo: queremos ser profesoras. Y, en efecto, acuden las primeras a matricularse al Instituto Pedagógico. Son empeñosas, constantes en el estudio, cumplidoras; observan una asistencia ejemplar. Reunen, en general, todos los requisitos que permitirán hacer de ellas buenos elementos del profesorado femenino. Pertenecientes en su mayoría a modestos o acomodados hogares, la noble aspiración de abrazar una carrera que las habilite para fortalecer el sostenimiento económico de sus familias, las trae ilusionadas. E ingresan al Pedagógico, firmemente decididas a dar la batalla por la conquista del codiciado título profesional, confiadas en que éste les abrirá de par en par las puertas de un porvenir halagüeño. De la misma fe participan sus padres, pocas veces adinerados, y ante la perspectiva de una situación más desahogada, se soportan heróicamente los sacrificios y se sobrellevan en silencio las privaciones.

Por eso, duele anotar cuanto hay de espejismo en esta optimista manera de juzgar el porvenir en el profesorado. Hoy por hoy, con ser la más bella de las profesiones, es la que menos horizontes ofrece. Con ser una de las que mejor se acomoda con la idiosincrasia femenina, es la que más esquiva se muestra con la mujer. Lo que viene ocurriendo en los liceos fiscales de niñas de la República, nos lleva fatalmente a esta descorazonadora conclusión.

Surge por centésima vez ante nuestros ojos el problema de los titulados y no titulados, en el cual la amarga realidad de los hechos nos obliga a insistir, persiguiendo no otra cosa que la solución de este asunto, cuya trascendental importancia hemos procurado poner en relieve.

La cuestión tanto afecta a los profesores como a las profesoras del Estado, pero nadie se resistirá a aceptar que sobre todo para las últimas son más rudas sus consecuencias.

Cabe advertir que la anormal situación que hemos venido señalando, no es nueva. Existe desde hace tiempo y no asoma todavía el remedio eficaz. Se planteó sin que mediaran causales que la justificasen y se ha mantenido hasta hoy sólo con ligeras variantes favorables. De aquí que las cifras que a continuación anotamos mantengan hoy su valor, si bien puede admitirse que se las castigue en un pequeño porcentaje, lo que no alteraría en ningún caso el fondo del asunto.

Afirmamos pues, refiriéndonos, por ahora, a los liceos fiscales de niñas de toda la República, que un 63% de su personal docente, a cargo de la enseñanza de ramos científicos, no se ha titulado en el Instituto Pedagógico. Esta cuota de no tituladas desempeña alrededor del 70% de las horas totales de clases (de ramos científicos), de suerte que el cálculo contenido en nuestro artículo anterior, es corto, aplicado a los liceos de niñas, en particular.

Después de un paciente estudio del muy interesante proyecto de Escalafón de Méritos del Personal Femenino de los Liceos Fiscales de Niñas, confeccionado por la visitadora de estos establecimientos, señora Guillermina de Froemel, estudio que realizamos concretándonos únicamente al personal de los ramos científicos, llegamos a la conclusión de que dicho personal en 1919, estaba compuesto así:

Profesoras tituladas	111
Con certificado de competencia	18
Normalistas	115
Bachilleras	15
Sin título alguno	48
Total	307

Este cuadro ahorra muchos comentarios. ¿Escasez de profesoras del Estado? No. Sólo en los cinco años transcurridos desde 1915 hasta Marzo de 1919, la Universidad concedió 116 títulos de profesoras del Estado y el Instituto Pedagógico dió a ocho señoritas certificados de competencia.

Por lo demás, la señora visitadora, ha procurado remediar este absurdo, reconociendo la injusticia que entrañan los nombramientos que recaen en personas no tituladas, a la vez que los negativos resultados que estas prácticas acarrean a la enseñanza. Así, en su prolija memoria correspondiente al año 19, dice: "...Pero, no dejaré de abogar también en esta ocasión a favor del mejoramiento de la carrera pedagógica y de expresarme en contra del nombramiento de personas sin título o incapaces de tomar a su cargo un empleo de enseñanza de una asignatura entera".

C. B.

VENDO

$ 170,000, VERGARA. Próximo a Alameda.— Casa habitación de un piso, consta de gran salón (chimenea), sala, comedor, siete dormitorios (1 con chimenea), 2 piezas de baño, 6 dependencias, dos patios. Mide: 19.50 x 42.10 metros. Deuda a la Caja Hipotecaria.

$ 170,000 AV. ESPAÑA. Esquina. Dos pisos.— Consta de casa en bajos con salón, sala, escritorio, comedor, 9 dormitorios, pieza toilette, hall, patio, dependencias; casa en altos con salón, escritorio, comedor, 3 dormitorios, galerías, servicios, garage. Deuda Banco Hipotecario.

$ 150,000, CATEDRAL.— Casa habitación de un piso, compuesta de 10 piezas, gran hall, 2 piezas de baño, 7 dependencias, 3 patios (en el segundo jardín). A calle atravesada, cocheras y caballerizas. Superficie, 1,153 metros cuadrados. Deuda Banco Hipotecario.

C. OSSANDON B.

168 — BANDERA — 168

30 %

más barato y pagando **CON FACILIDADES**, entrega ternos y ternitos a medida la Sastrería

"El Precio Fijo"

Alameda 2675, casi esq. Sotomayor

4 CASAS - QUINTAS
SELECCIONADAS VENDEMOS

En Avenida Manuel Montt

Gran chalet moderno de lujo con hermosísimo parque, jardines, etc., 12,000 m2. PRECIO: $ 240,000.

En Avenida Salvador

Hermosa residencia muy bien ubicada, 7,200 m2. PRECIO: $ 200,000.

En Avenida Providencia

Chalet recién terminado, 1,700 m2., todo lujo y confort. PRECIO: $ 195,000.

En Avenida Pedro Valdivia

Casa moderna con gran jardín, huerto, en punto de ocuparse inmediatamente; 8,000 m2. PRECIO $ 300,000.

Y muchas otras

En Avenida Cañas, Irarrázaval, Macul, Los Leones, Miguel Claro, Padre Mariano, Los Guindos, etc.

ALEJANDRO GREENE CRUZAT

Sección Propiedades Urbanas
Oscar Greene Valverde y Jorge Guzmán Palacios
TEATINOS 86 — CASILLA 3722

VERDADERA OPORTUNIDAD

CHACRAS VENDO

EN LOS ANDES.— A 13 CUADRAS DE LA PLAZA.— 17 cuadras regadas. — Totalmente cerradas con murallas.—Suelos migajon profundos de primera clase para todo cultivo.— Grandes y cómodas casas habitación.— Extensa bodega, etc., 2 cuadras parronal, frutal de muy buena clase.— **Una cuadra frutales escogidos.** Resto totalmente alfalfado y entrebolado. En primeras aguas sobrantes para su regadío. **DEUDA CAJA: $ 55,000. — PRECIO: $ 120,000.**

9½ Hectáreas Regadas

A 12 CUADRAS.— Magníficos suelos de migajón profundos.— Buenas casas habitación con instalación eléctrica. Bodegas, galpones y posesiones para inquilinos. **Viña, arboleda frutales escogidos muchos paltos.— PRECIO: $ 75,000.**

SECCION FUNDOS

BENJAMIN UNDURRAGA L.

HUERFANOS 1059 —:— CASILLA 752

PROPIEDADES DE RENTA

ORDENES NUEVAS

EN 21 DE MAYO, muy buena situación, propiedad de renta de dos pisos, almacenes y oficinas.— Precio: $ 550,000.

ECHAURREN.— Linda y de muy buena construcción, propiedad de renta compuesta de tres casas, dos en bajos y una gran casa en altos, todas con sus habitaciones en perfecto estado y toda clase de instalaciones, hay decorados y una de ellas estilo colonial.

Renta: $ 17,520.— Deuda: $ 50,000. — PRECIO: $ 170,000.

BASCUÑAN, cerca Alameda, construcción sólida, edificio compuesto de dos casas en bajos y una gran casa en altos con una superficie de 15 metros de frente por 60 de fondo.

Cada casa en los bajos tiene 8 piezas, dependencias y dos patios y la casa en altos tiene 13 piezas, hall, bonita terraza con techo de vidrio y gran patio con arboles al fondo

Todas las casas con sus papeles y pinturas en buen estado.

RENTA MENSUAL: $ 1,300.— PRECIO con facilidades: $ 115,000

EN AVENIDA CONDELL, a 80 metros de Yrarrázaval, chalet nuevo de dos pisos, con 16 habitaciones, baños, galería, corredores y una linda quinta plantada de árboles frutales y una superficie de 1,200 metros cuadrados.— **PRECIO: $ 75,000.**

Muchas otras propiedades en los distintos barrios de la ciudad, desde $ 25,000 hasta $ 1.000,000.

BENJAMIN UNDURRAGA L.

HUERFANOS 1059 —:— CASILLA 752

LA JORNADA ELECTORAL DE MARZO PROXIMO

LOS MAYORES CONTRIBUYENTES DESIGNAN AYER LAS JUNTAS RECEPTORAS DE SUFRAGIOS

Ayer, conforme con las disposiciones de la Ley Electoral, los mayores contribuyentes de todo el país, reunidos en las municipalidades de las cabeceras de sus respectivos departamentos, procedieron a elegir a los miembros de las juntas receptoras de sufragios para la próxima elección del 2 de Marzo.

La Ley Electoral dispone que las juntas elegidas ayer se reunan diariamente para elegir a los presidentes y vocales de las mesas receptoras, debiendo efectuarse estas reuniones hasta el día 24 del mes en curso, en que, después de reemplazados los miembros que no aceptan sus cargos, deberán constituirse definitivamente las mesas receptoras.

EN SANTIAGO

A las dos de la tarde se reunían en el Salón de Honor de la Municipalidad de Santiago los mayores contribuyentes que debían tomar parte en la elección de la Junta Electoral.

Presidió el Conservador de Bienes Raíces don Emiliano Figueroa y actuó de secretario accidental don Pedro González P.

Concurrieron a la reunión los siguientes mayores contribuyentes:

Señores: Roberto Mac-Clure, José Miguel Echenique, Salvador Izquierdo, Ramón Infante, Rafael Prieto María, Luis Gregorio Ossa, Agustín Prieto, Antonio Huneeus, Manuel Fabres, Emilio Sánchez, Diego Vergara, Abel García Huidobro, Eduardo Silva B., Jorge Fierro Cabrera, Exequiel Ortiz, Camilo Carrasco Bascuñán, Juan Miguel Valdés, Jorge Gandarillas, Orozimbo Garcés, Jacinto Fuenzalida, Ramón Serrano, Aníbal Osorio, Ignacio Vial Guzmán, Nahum D. Vásquez, Francisco Sanhueza, Pedro Errázuriz T., Froilán Castro, Alberto Bacciarini, Alberto Riesco, Armando Undurraga, Ramiro Vicuña, José Luis Troncoso, Fermín García, Federico Villaseca, Valerio Quesney, Lindor Pérez Gacitúa, Carlos Echeverría Reyes, Luis J. Gandarillas, Eulogio Berguelo, Ricardo González Cerda, Luis Bascuñán Valdés, Benjamín Ossa Téllez, Aurelio Valdés, José Miguel Iñiguez, Ramón Salas E., Roberto Torretti, Samuel Fernández M., Rodrigo Donoso, José M. Cornejo, Roberto Guzmán Montt, Pastor Fernández Mira, José Ramón Castro, Carlos Peña Otaegui, Hernán Cortínez, Melitón Cifuentes, Miguel Luis Amunátegui, Ramón Puelma Besa, Joaquín Cerda, Adolfo Mujica, Jorge Ruiz Tagle, Ramón Cruz Montt, Alfredo Ruiz Tagle, Joaquín Echenique Letelier, Juan de D. Plaza Cerda, Alberto González Echenique, Alfredo Ossa Téllez, Manuel Núñez, Amalio Ponce, Arturo Fuenzalida, Enrique Riveros, Carlos Larraín Caldera, Jorge Saavedra, Julio Pereira I., Javier Gandarillas P., Jorge Valdivieso Solar, Fernando Ochagavía H., Raimundo Villalón, José Luis Vergara, Adolfo Errázuriz, Olegario Ugarte Vial, Manuel Hurtado Vial, Eduardo Ruiz Valledor, Alberto Llona, Alejandro Vial, Conrado Cuevas, José Tomás Cerda, Luis A. Infante, Tobías Labbé, Leopoldo Valenzuela, Joaquín Walker Larraín, Víctor Infante, Antonio Ebner, Juan Manríquez, Gustavo García de la Huerta, Ricardo Portales, José M. Garín, José Víctor Besa, José Lehuedé, Teodoro Wan de Wingard, Tedoro Picart, Francisco Seguel, Jacinto Briceño, Juan Manríquez, José B. Palma, Carlos Blanco, Feliciano Farías, Rómulo Adriazola, Alberto Celedón, Tránsito Besoaín, Aurelio Ruiz Valledor, José Manuel Arriagada, Agustín Contreras, Julio ...o Zegers, Isidro Gómez Vélez, Carlos Zañartu Fierro, Luis Gómez Vélez, Juan José Romo, Javier Gómez, Ismael Alfaro, Benjamín Montes de Oca, José Luis Lecaros, José Ramón Aguilar, Ismael Beltia, José Miguel Astorga, Narciso Valdivieso, Alberto Fontecilla, Luis Cancino, Policarpo Varela, Carlos Pórter, Alejandro Pávez, Daniel Córdova, Fermín Vergara, Jorge Undurraga, Miguel Fernández, Arturo Murua, Jorge Cerveró, Manuel Celada, Manuel Tobar, Juan 2.o Celadá, Antonio Meder, J. Miguel Olivares, Carlos H. Vargas, Miguel Arancibia, Belarmino Villarroel.

LA ELECCION DE PRESIDENTE DE LA REUNION

Leídos los artículos pertinentes de la Ley de Elecciones, el señor Figueroa indicó a la Sala que se debería proceder a la designación de Presidente y secretario accidental, para en seguida llegar a la votación que señalaría a los veinticuatro mayores contribuyentes que deberían formar la Junta Electoral del Departamento.

Realizada la votación, ella dió el siguiente resultado:

Por don Lindor Pérez Gacitúa, 77 votos.

Por don Pedro Errázuriz Tagle, 40 votos.

Por don Juan Manríquez, 27 votos.

En consecuencia, el señor Figueroa proclamó Presidente y secretario accidentales de la reunión a los señores Lindor Pérez Gacitúa y Pedro Errázuriz Tagle, los que pasaron a presidir.

SE ELELIGE LA JUNTA ELECTORAL

El señor Pérez Gacitúa, después de haber ordenado darse lectura a los artículos pertinentes de la Ley de Elecciones, propone a la Sala suspender la sesión por cinco minutos, para que se busque acuerdo entre ambas partes, para proceder a la designación de los 24 miembros de la Junta Electoral.

Aceptada la indicación del Presidente, se suspendió la sesión.

Según nuestras informaciones, durante los cinco minutos indicados y en vista de estar presentes en la Sala los miembros de la Unión Nacional, en mayoría, se produjo acuerdo para nombrar 19 de ellos y 5 aliancistas para que integrarían la Junta Electoral.

Reabierta la sesión por el señor Pérez Gacitúa, se procedió a votar, y conforme con el acuerdo de que damos cuenta, resultaron elegidas las siguientes personas para formar la Junta:

Juan Miguel Valdés F., Alberto Celedón, Ricardo Portales, Javier Gandarillas, Fernando Ochagavía, Luis Bascuñán, José Víctor Besa, Ramon Cruz Montt, Tomás Cerda, Joaquín Echenique L., Carlos Peña O., José Luis Troncoso, Jacinto Fuenzalida, Federico Villaseca, Lindor Pérez Gacitúa, Hernán Cortínez, José Miguel Echenique, Juan Manríquez Riveros, Fidel Briceño, José B. Palma, Eusebio Sánchez, Francisco Seget, Juan de D. Plaza, Alberto González Echenique.

COMPOSICION DE LA JUNTA ELECTORAL DE SANTIAGO

Como podrá verse por la lista adjunta, la Junta Electoral de Santiago ha quedado compuesta, según los Partidos que tomaron parte en la votación, como sigue:

Conservadores, 15 (quince).
Nacionales, 3 (tres).
Radicales, 3 (tres).
Demócratas, 1 (uno).
Liberales Doctrinarios, 1 (uno).
Liberales Unionistas, 1 (uno).

En total, la Unión Nacional cuenta con 19 (diecinueve) miembros y la Alianza Liberal con 5 (cinco) miembros, o lo que equivale a que en cada mesa, la Unión Nacional tendrá el presidente y tres vocales y la Alianza Liberal un vocal.

SE DESIGNA PRESIDENTE Y SECRETARIO

Reunidos los 24 miembros de la Junta, momentos después, procedieron a elegir presidente y secretario, con el siguiente resultado:

Por don Lindor Pérez Gacitúa, 11 votos.

Por don Joaquín Echenique Letelier, 9 votos.

En blanco, 4 votos.

En consecuencia, se proclamó presidente y secretario de la Junta a los señores Lindor Pérez Gacitúa y Joaquín Echenique Letelier.

LA JUNTA DEBERA REUNIRSE EL LUNES PROXIMO

Por tener que ausentarse hoy de la capital don Emiliano Figueroa, la Junta Electoral acordó reunirse el lunes próximo, o sea mañana, a las dos de la tarde en la Municipalidad con el objeto de proceder a designar a los vocales de las mesas receptoras.

SAN ANTONIO 16.—"La Nación". —Por falta de número no se reunió la Junta de Mayores contribuyentes. Se espera que podrá hacerlo el Lunes ó Martes.—**Corresponsal.**

SAN BERNARDO 16.—"La Nación".—En el acto electoral de hoy, la Unión Nacoinal obtuvo los cinco vocales, contra ninguno de la Alianza.—**Corresponsal.**

EN VALPARAISO

VALPARAISO, 16.—"La Nación". —Hoy se constituyó la junta de mayores contribuyentes del departamento. Resultó elegida la siguiente junta electoral: Conservadores: Manuel Muñoz Cornejo, Aníbal Moya, Eliseo Rojas, Servando González, Enrique Gardoweg, Isidro Erazo y Francisco Villagra. Radicales: Roberto Chrigton, Ricardo Cornejo, Miguel Calvo, Episanio Robin, Andrés Farías y Aurelio Cruzat. Liberales Riveristas: Luis E. González, David Guardia, Pedro Smith, Samuel Riquelme, Alberto Davenport y Salustio Pavez. Nacionales: Arturo Rioja, José Fabres Pinto, Tomás Eastman y Wenceslao Real. Independiente: Calixto Pereira.—**Corresponsal.**

EN ATACAMA

VALLENAR, 16.—"La Nación".— En el acto electoral de hoy triunfa la Alianza Liberal, obteniendo cuatro vocales por uno de la Unión Nacional. Reina gran entusiasmo en la población.—**Corresponsal.**

EN COQUIMBO

VICUÑA 16.—"La Nación".—Sin mediar incidentes se llevó a cabo la reunión de Mayores Contribuyentes de las comunas de Vicuña y Paihuano. La Unión Nacional obtuvo tres vocales y dos la Alianza Liberal.—**Corresponsal.**

OVALLE 16.—"La Nación".—La Alianza Liberal triunfó plenamente en el acto de hoy. En Illapel obtuvo tres vocales, por dos de la Unión Nacional. En Combarbalá y Ovalle igual resultado. En La Serena, la Alianza obtuvo cuatro vocales y la Unión uno. En Coquimbo y Elqui, la Junta quedará compuesta por diez aliancistas y dos unionistas.—**Corresponsal.**

COMBARBALA 16.—"La Nación". —Hoy se reunió la Junta de Mayores Contribuyentes. La elección dió resultados favorables a la Alianza Liberal, la que obtuvo en las cuatro mesas del departamento, tres representantes, por dos de la Unión Nacional.—**Corresponsal.**

EN ACONCAGUA

MAIPO (Cachapoal) 16.—"La Nación".—La Alianza Liberal obtuvo un vocal contra cuatro de la Unión Nacional.—**Corresponsal.**

PUTAENDO 16.—"La Nación".— La Unión Nacional obtuvo los cinco vocales.—**Corresponsal.**

EN O'HIGGINS

RANCAGUA 16.—"La Nación".— El acto electoral de hoy dió tres vocales a la Alianza y dos a la Unión Nacional.—**Corresponsal.**

EN TALCA

"TALCA.—"La Nación".—Don Jorge Silva Santa María en conferencia telegráfica de Curepto, nos dice que la Junta de Contribuyentes no funcionó porque en la mañana cuando llegaron los contribuyentes de Gualleco, el Gobernador señor Strange con diez hombres armados, les impidió la entrada y los condujo a la Gobernación custodiados por tropas.

Aquellos de los mayores contribuyentes que se resistieron, recibieron culatazos y fueron obligados a permanecer todo el día haciéndoles toda clase de amenazas. El Gobernador rodeó la calle de tropa e impidió el tráfico en todo el pueblo, que se halla en estado de sitio.

A las dos de la tarde condujeron a los contribuyentes secuestrados a la Sala y en la Plaza la tropa disparó las armas resultando dos heridos.

Pude hablar con tres mayores contribuyentes que me manifestaron iban contra su voluntad y por la fuerza.

El señor Horacio Pinochet estuvo detenido en la Cárcel arbitrariamente y se prepara: para detener a los señores Marcos Letelier y Víctor Díaz, presidente del Partido Conservador.

Por nuestra parte, pedimos a US. el inmediato nombramiento de un delegado o Gobernador, como única medida para evitar los atropellos y los sucesos desgraciados que puedan ocurrir el Martes, día de la nueva reunión.

Pedimos, asimismo, a US., que imparta orden telegráfica para que se dejen en libertad a los contribuyentes secuestrados por el Gobernador.—(Firmados). — **Pedro Opazo Letelier. — Alberto Parot.—Matías Silva y Ernesto Cruz".**

"CUREPTO, 16.—"La Nación".— Hoy no se reunieron los mayores contribuyentes por falta de número. Están citados nuevamente para el Martes próximo.—**Corresponsal".**

EN MAULE

"CAUQUENES, 16.—"La Nación". —La Junta de Mayores Contribuyentes no pudo constituirse por falta de número.—**Corresponsal".**

EN LINARES

"LINARES, 16.—"La Nación". — Triunfó la Unión Nacional obteniendo los cinco vocales por cero de la Alianza Liberal.—**Corresponsal".**

EN ÑUBLE

"CHILLAN, 16.—"La Nación".— A la hora señalada por la ley se constituyó la Junta de Mayores Contribuyentes del departamento.

En la elección de la Junta, de veinticuatro miembros, la Alianza Liberal obtuvo catorce de ellos, y diez la Unión Nacional, quedando, por lo tanto, las comisiones receptoras con tres vocales aliancistas y dos unionistas.—**Corresponsal".**

"BULNES, 16.—"La Nación".—En el acto electoral de hoy la Alianza Liberal obtuvo dos vocales, por tres de la Unión Nacional. — **Corresponsal".**

"SAN CARLOS, 16.—"La Nación". —La Junta de Mayores Contribuyentes no funcionó por falta de número.—**Corresponsal".**

"YUNGAY, 16.—"La Nación". — En el acto electoral de hoy se produjo empate, repartiéndose, según acuerdo, la Alianza Liberal y la Unión Nacional por iguales partes las dieciocho mesas del departamento.—**Corresponsal".**

"SAN CARLOS, 16.—"La Nación". —La Junta de Mayores Contribuyentes no se reunió por falta de número.—**Corresponsal".**

EN CONCEPCION

CONCEPCION, 16 "La Nación". —Hoy se reunieron los mayores contribuyentes para proceder a la elección de las mesas. Estas quedaron constituídas con tres aliancistas y dos unionistas. — **Corresponsal.**

EN BIO-BIO

LOS ANJELES, 16.—"La N —Reina gran entusiasmo tivo del triunfo obtenido junta de mayores con

En los departamentos Nacimiento y Mulchén, Liberal obtuvo rumada ría, a pesar de los come se hicieran en los círculos tas sobre los posibles re acto de hoy. Como re la elección de la Junta, ha obtenido mayoría uni do el departamento y ta dente y comisario en tod sas, lo que garantizará proceder en la elección.— sal.

EN MALLECO

VICTORIA (Malleco), 1 Nación".—La Unión Nac vo tres vocales contra Alianza Liberal.—Corresp

EN CAUTIN

TEMUCO, 16.—"La Na Alianza Liberal triunfó mayoría obteniendo tres y cuatro contra un vocal tivamente en las dos me toras.—**Corresponsal.**

TEMUCO, 16.—"La Na se reunieron los mayores yentes procediéndose a de mesas receptoras. Resul gidos, en Temuco, Freir tres radicales, un balma un conservador. En Imp demócrata, d s radicales vador y un balmacedista tarc tres dicales y do distas. En todas las mesa all .ncista.—**Corresponsal**

LAUTARO (Llaima), 16 ción".—La Alianza Liber cinco vocales contra Unión Nacional.—Corres

EN VALDIVIA

VALDIVIA, 16.—"La N El balance del acto electo da a don Eliodoro Yáñez ciento de los vocales de mento.

El señor Yáñez ha ob resultado en las cinco co departamento, que son Calle-Calle, San José, La rral. Los votos de est mento representan siete los trece mil de la prov rresponsal

PITRUFQUEN, 16.—"La —La Junta de mayores co tes no se reunió por falta ro. Se tramita un arreg base de dos radicales (u fracción) un balmacedista ral y un conservador.— sal.

VALDIVIA, 16.—"La N Como medio conciliatori dente de la Junta, señor cedió un vocal en cada u mesas de las quince. E restante los cinco vocale darios del señor Yáñez, men, en todas las mesa Yáñez obtiene sesenta y les contra siete.—Corres

EN LLANQUIH

OSORNO, 16.—"La Na ningún inconveniente se hoy los mayores contribu resultado fué favorable a za Liberal, la que obtuvo dad en las cinco comunas quihue la Alianza Liber también, pro primera ve tos de secretarios de toda sas, inclusive en Octay Varas.—**Corresponsal.**

Durante la reunión de los mayores contribuyentes ayer en la Municipalidad de Santiago

ASAMBLEA RADICAL DE SANTIAGO

(Versión oficial)

Anoche se reunió extraordinariamente la Asamblea Radical, bajo la presidencia de don Leopoldo Valdés V., con asistencia del secretario don Felipe Matta Ruiz y numerosos asambleístas.

El presidente manifestó que había convocado a la asamblea para que tomara algún acuerdo relacionado con el fallecimiento de don Rigoberto Soto Rengifo, ocurrido el día de ayer. Dijo que Rigoberto Soto había caído, podría decirse, en actos del servicio, y que la asamblea debía rendir un homenaje a la memoria de un luchador modesto, que toda su vida había trabajado empeñosamente por el engrandecimiento del Partido, sin jamás pedir nada para él; sino, al contrario, dándole todo, hasta su propia existencia, por los ideales radicales. Terminó proponiendo las siguientes indicaciones:

Dejar constancia en el acta, del pesar que ha causado a la Asamblea el fallecimiento de don Rigoberto Soto;

Enviar una nota de condolencia a la familia;

Concurrir en cuerpo a los funerales; y

Designar a don Domingo Durán para que haga uso de la palabra, a nombre de la Asamblea.

SEÑOR RIGOBERTO SOTO

El señor Teófilo Ruiz dijo más o menos lo siguiente:

"Para pocos asambleístas puede ser más dolorosa la muerte de Rigoberto Soto Rengifo, que para el que habla.

"...e ligaba a él una antigua y estrecha amistad, y desde hace algún tiempo era mi cooperador y mi cotidiano compañero de trabajo en mis labores profesionales.

"Aún más, le debía a Rigoberto Soto Rengifo, muchos y muy buenos consejos, y el haber llegado a este hogar político.

"A las indicaciones formuladas por el señor Presidente, yo agregaré esta otra: que la Asamblea costee la confección de un retrato de Rigoberto Soto y lo coloque en su sala de sesiones.

"Este homenaje que se ha tributado a otros viejos luchadores del Partido, que han trabajado largos años por su engrandecimiento, como Robinet, Pleiteado y otros, bien se lo tiene merecido Rigoberto Soto, que fué, sin disputa, el primero de todos los muchachos del Centro de Propaganda Radical.

"En efecto, su entusiasmo para trabajar incansablemente por las doctrinas del Partido, su desinterés absoluto para laborar por la idea radical, la lealtad y abnegación con que sabía servir a sus correligionarios y especialmente a sus amigos, lo colocaron en un puesto privilegiado entre nosotros.

"Su desinterés era proverbial, y llegó hasta los límites del sacrificio.

"Dentro y fuera de esta Asamblea, en la Federación de Estudiantes, en las Federaciones obreras, y hasta dentro de las frías e inhospitalarias paredes de las celda de la cárcel o de la Penitenciaría, Rigoberto Soto fué siempre el mismo infatigable y tesonero propagandista de la causa del partido.

"Y es digno de hacer notar y resaltar en estos tristes momentos, que la vida entera de este modesto luchador se caracterizó siempre por la lealtad absoluta a la doctrina, y porque nunca se anotó en su hoja de servicios ni la sombra de una claudicación.

"Hasta en los últimos días de su vida, lo ví siempre preocupado de la marcha política, de la situación del Partido y de la actuación de sus hombres dirigentes.

"Siempre se le vió en las líneas de avanzada, nunca en las de la retaguardia; siempre fué de los primeros, tanto en las luchas electorales, como en el campo de las ideas y de los principios.

"Es por esto que he formulado la indicación de que su retrato se coloque en la sala de sesiones de nuestra asamblea, al lado de los que, como él, lucharon toda su vida por nuestro Partido, como un ejemplo y un estímulo para todos los muchachos que lleguen a cobijarse bajo nuestra tienda política".

Don Humberto Mardones dijo más o menos:

"Hoy a las 12, cumpliendo con un deber de amigo, pasé por el lecho de enfermo de nuestro distinguido correligionario Rigoberto Soto Rengifo, y regresé sintiendo la satisfacción propia que se experimenta ante mejores esperanzas de un pronto restablecimiento. Y, al llegar esta noche aquí, fuí dolorosamente sorprendido con la infausta nueva de que mi querido amigo había rendido su tributo a la muerte en las primeras horas de la tarde.

"Comprenderá la Asamblea la impresión que me embarga. Me siento profundamente emocionado, a tal punto, que me es difícil dar a mi pensamiento la amplitud que debiera; y hasta las palabras se resisten a llegar a mis labios a fin de expresar mi dolor.

"Pero no puedo resistir a rendir en este instante mi homenaje de admiración, de gratitud y de cariño a este mártir de la idea; a este luchador infatigable que no excusó jamás su concurso, sin reparar en sacrificios, por servir los intereses del Partido. Siempre lo vimos empeñado, en cada campaña, con esa actividad, con ese celo, con ese desinterés incomparable, trabajando sin desmayo por lo que él consideraba la conveniencia de la colectividad.

"Yo me siento, señor presidente, más obligado que otros a levantar mi voz en este momento, porque lo ví caer a mi lado, secundando con entusiasmo un propósito común.

"Habiendo recibido el encargo de organizar la gran manifestación que la Alianza Liberal debía tributar a S. E. el Presidente de la República el día de su arribo a la capital, de regreso de su jira por las provincias del Sur, yo contesté que de la única manera que me atrevería a echar sobre mis hombros tamaña empresa, sería si Rigoberto Soto aceptaba compartir conmigo la tarea.

"Tal era la fe que tenía en su concurso, tal era mi convencimiento en el éxito si contaba con su ayuda.

"Interrogado Soto Rengifo si estaba dispuesto a acompañarme en esta nueva jornada, sin vacilar respondió, como siempre, ¡que estaba listo!

"Y así fué, señores, cómo, gracias a su labor incansable, a su actividad poco común, se logró obtener un éxito como el que todos presenciamos, en los momentos mismos en que él caía herido por un accidente que había de llevarlo a la tumba.

"Y no puedo prescindir de señalar un hecho que no olvidaré mientras viva, y que retrata la nobleza de alma de este muchacho entusiasta, de este amigo sin igual, de sentimientos ampliamente generosos.

"Con motivo de las incidencias relacionadas con as inscripciones electorales últimas, me ví arrastrado injustamente a los estrados judiciales. Y el día que debía concurrir al Tribunal, mientras mi acusador, acompañado de abogado y de numerosos testigos, llegaba oportunamente, animados del propósito de obtener para mí una sanción inmerecida, yo no tenía un abogado que fuera a defenderme; yo no tenía testigos que fueran a deponer a mi favor. Yo mismo miré con indiferencia mi situación, y llegué ante el juez bastante atrasado. Pero allí estaba oportunamente Rigoberto Soto Rengifo, sin que nadie se lo hubiera solicitado, como testigo presencial, defendiendo oficiosamente mi situación.

"Actitudes como éstas son muy poco frecuentes; y quienes las observan son sólo los espíritus selectamente bondadosos; son espíritus impregnados de sentimientos verdaderamente altruistas, como se abrigaban siempre en el corazón de Soto Rengifo.

"Comprenderá entonces la Asamblea mi emoción; comprenderán mis correligionarios mi dolor y mi gratitud.

"No puedo menos, entonces, de aceptar ampliamente las indicaciones propuestas; y, aún, me permito lamentar que la familia del malogrado amigo no haya permitido que sus restos sean trasladados a nuestro hogar, para rendirles en esta casa querida el último homenaje de nuestra admiración y de nuestro cariño".

Se dieron por aprobadas las indicaciones propuestas, y se levantó la sesión.

CITACION PARA HOY

Se cita a los radicales de Santiago para que concurran a los funerales de don Rigoberto Soto Rengifo. El cortejo partirá de la Avenida León (Recoleta) 1395, esquina de Unión, a las 5 P. M.

Se encarece la asistencia.

CENTRO DE PROPAGANDA RADICAL

Habiendo fallecido el prestigioso correligionario y miembro del Centro, don Rigoberto Soto Rengifo, se invita a todos los socios del Centro a acompañar sus restos mortales al Cementerio General, hoy Domingo 17.

El cortejo partirá desde su casa habitación, Avenida León 1395, a las 5 P. M.

CENTRO DEMOCRATA

El Centro Demócrata de Santiago presenta su condolencia al Centro de Propaganda Radical por el fallecimiento del señor Rigoberto Soto.

Asimismo invita a los miembros del Centro para que concurran a sus funerales que se efectuarán a las 5 de la tarde de hoy.

El cortejo partirá de la calle León esquina de Chorrillos N.o 1395.

LA PROCLAMACION DEL SEÑOR YAÑEZ POR LOS RADICALES DE VALDIVIA

NOTA DEL PRESIDENTE DE LA ASAMBLEA RADICAL AL PRESIDENTE DE LA ASAMBLEA LIBERAL

VALDIVIA.— "La Nación".—El presidente de la Asamblea Radical ha dirigido la siguiente nota al presidente de la Asamblea Liberal de ésta:

"Esta Asamblea proclamó por unanimidad al señor Eliodoro Yáñez como candidato del Partido Radical a la senaduría de Valdivia. La proclamación importa el cumplimiento del compromiso contraído por la Alianza Liberal, obligada a presentar un frente único en la campaña electoral.

"Importa también un homenaje que mi Partido debe a la invariable decisión del señor Yáñez puesta al servicio de las ideas liberales y al progreso general del país.

"Mi Asamblea tiene un elevado concepto de lo que son las funciones parlamentarias encuadradas en el respeto a la Constitución y a las leyes que presentan ante todo, la oportunidad, para que el ciudadano probo pueda aportar al bien general el concurso de su inteligencia, de su dedicación, que se transforma en acción de bien público.

"Para esta Asamblea el parlamentario no es gestor de minucias administrativas sino el cooperador útil al progreso general.

"Ha sido muy grata para esta Asamblea la proclamación del señor Yáñez. Su vida política entera muestra una perfecta armonía entre sus ideales políticos y de acción pública."

La nota termina declarando que la Asamblea cumplirá decididamente los deberes impuestos por la Alianza Liberal.— **Corresponsal.**

LA JIRA DEL CANDIDATO A SENADOR DON PEDRO FAJARDO

ANOCHE FUE PROCLAMADO SOLEMNEMENTE EN LA ISLA DE MAIPO.—HOY SERA PROCLAMADO EN MELIPILLA

En la tarde de ayer se dirigió a la Isla de Maipo, el candidato a senador demócrata, doctor don Pedro Fajardo, con el objeto de asistir a su proclamación.

El doctor señor Fajardo va acompañado de la siguiente comitiva: candidato a diputado por Victoria, don Clodomiro Figueroa; directores generales señores Manuel Jesús Valderrama, Santiago 2.o Wilson, Tomás de la Fuente Oyarzún, Santiago Aravena, Oscar Cuadra, Emeterio Bargas B. y Humberto Andrade. Además, van los miembros del Comité Central pro candidatura Fajardo.

LA PROCLAMACION DE ANOCHE

En la secretaría general de la candidatura senatorial demócrata se recibió anoche la siguiente comunicación:

"Acaba de llegar a la Isla de Maipo el candidato a senador demócrata don Pedro Fajardo, acompañado de numerosa comitiva.

Fué recibido entusiastamente por los demócratas de ésta, siendo objeto de una elocuente recepción.

Después de la comida que se le ofreció al candidato a senador y a diputado y comitiva, se efectuó la solemne proclamación de estas candidaturas, en el local de la Agrupación Demócrata de la Isla de Maipo.

Asistió una numerosa concurrencia que aplaudió con entusiasmo a los candidatos del Partido.

En nombre de la Agrupación Departamental pronunció un elocuente discurso el señor Maximiliano ...josa, elogiando la personalidad de los candidatos.

Hablaron después el candidato a senador don Pedro Fajardo, quien esbozó su programa de trabajo. Fué aplaudidísimo, el candidato a diputado por La Victoria, don Clodomiro Figueroa, don Tomás de la Fuente y don Santiago Wilson."

LA PROCLAMACION DE HOY EN MELIPILLA

Esta tarde, a las 2, tendrá lugar la proclamación en Melipilla, del candidato a senador don Pedro Fajardo, y a diputado don Clodomiro Figueroa.

Reina gran entusiasmo entre los elementos demócratas con motivo de la visita del doctor Fajardo a Melipilla.

Don Carlos Alberto Ruiz

El Diputado don Carlos Alberto Ruiz se dirigirá hoy a Temuco, con el objeto de ponerse al frente de sus trabajos electorales.

Jira al Sur de la juventud demócrata

El Jueves próximo parte en jira hasta Traiguén, una delegación de la juventud demócrata santiaguina.

Los delegados visitarán San Fernando, Curicó, Talca, San Javier, Linares, Parral, Chillán, Angol, Traiguén, Concepción y Talcahuano.

Por comunicaciones recibidas se sabe que el viaje de la delegación de la juventud demócrata ha despertado gran entusiasmo en el Sur, y se hacen preparativos en diversas agrupaciones para recibirla dignamente.

La delegación partirá por el ordinario de la mañana del Jueves.

Asamblea Liberal Doctrinaria

De orden del señor presidente de la Asamblea Liberal Doctrinaria de Santiago, se ha citado para mañana Lunes, a las 6 de la tarde, en el Club Liberal, Catedral 1291, a los señores: Belisario Díaz Ossa, Julio Zúñiga Morán, Jorge Walton, Enrique Matta Figueroa, Julio Fallet C., Aniceto Almeyda Arroyo, Félix Otto B., Edmundo Cámus Murúa, Julio Lezaeta, Luis A. Baeza, Sergio Melo Lecaros, Osvaldo Marín Ugalde, Bernardo Rozas C., Lisandro Santelices, Alfredo Urzúa, Eugenio Matte Hurtado, Alfredo Ferrán, Francisco Lobos, Carlos Cruz Santa María, Edmundo Castillo Urizar, Carlos Pórter, Raimundo de la Cruz, Guillermo Díaz Ossa, Fabio De Petris, Francisco de Borja Echeverría, Bernardino Leiva, Raúl Gabler Herrera, César Fuenzalida Correa, Pablo Laffey, Alfredo Díaz y Enrique Allende Gana, personas que según el último acuerdo que tomó la Asamblea, forman el comité electoral en el cual la Asamblea ha delegado sus facultades.

Se les encarece la asistencia por-

EL ENVIO DE UTILES ELECTORAL

DECLARACIONES DEL PRESIDENTE DEL SENADO, CLARO SOLAR

El 3 de Enero se produjo un desacuerdo en la Comisión de Presidentes de las Cámaras por no haber querido concurrir los miembros de la Mesa de la Cámara de Diputados a fijar el número de formularios de actas y de sobres que debían mandarse preparar.

Como era indispensable tener esos útiles para la elección, ordené su impresión y dí cuenta al Senado de lo ocurrido.

Días más tarde el Senador por Antofagasta señor Arancibia, intervino para porcurar el arreglo de la dificultad. Tomando en consideración el escaso tiempo que había para la tramitación de las reclamaciones de exclusión, el señor Arancibia me propuso que se enviarán útiles a todas las comunas, aún a aquellas en que hubiera reclamaciones en que estuvieran pendientes los fallos judiciales. Acepté en el acto esta proposición, concurriendo con el señor Arancibia en que no ofrecía inconveniente práctico puesto que si daba lugar en definitiva a las exclusiones reclamadas, los electores excluídos no podrían votar ya que al cumplirse las sentencias serían borrados de los registros.

El señor Salas Romo se negó a aceptar esta proposición.

Por este motivo se estableció en el acta de la sesión que celebramos el 12 de Enero que se enviarían desde luego útiles para secciones del registro de cación hubiera constan y que no hubieran sido reclamaciones de exclu reclamaciones se fuera y que nos volveríamos 14 de Febrero para res las demás.

En esta reunión del 14 bién concurrió el señor le propusimos reiterad señor Salas Romo envi todas las secciones aún reclamaciones de dientes; pero no se lleg y quedamos de reunirnos te el Miércoles 20.

Entre las reclamaciones tes hay algunas interp de término y con el p nifiesto de impedir el y nada más, pues sola clama la exclusión de tores por sección del pedido que se adopte neral, aplicando a todo el mismo criterio, y útiles a todas las com das.

Confío que así habrá en la sesión del Miérco que el deber de los mie Comisión es facilitar a tores el ejercicio de su fragio.—**Luis Claro Sol**

Santiago, 16 de Febre

que en esta reunión se tomarán importantes acuerdos relacionados con la próxima campaña electoral.

Comité popular pro-candidatura Ernesto Barros Jarpa

Un grupo de vecinos de la 8.a Comuna (Universidad) se reunieron anoche en el local Cóndor al llegar a San Diego, con el objeto de tomar algunos acuerdos para coadyuvar a los trabajos electorales de la candidatura a diputado por Santiago, de don Ernesto Barros Jarpa.

Con este motivo y después de una animada discusión, se tomaron los siguientes acuerdos:

1.o Nombrar una Comité Directivo para que trabaje en la Comuna Universidad, solicitando la cooperación de los comerciantes y vecinos que simpaticen con la candidatura del señor Barros Jarpa y por el éxito de la jornada electoral del 2 de Marzo próximo.

2.o Reunirse nuevamente en el mismo local el día Martes 10 de los corrientes ,a las 9.30 P. M.

3.o Dirigir una circular a los amigos y vecinos del barrio ,invitándolos a expresada reunión;

4.o Nombrar un comité provisorio que dirija estos trabajos, el que quedó compuesto en la siguiente forma:

Presidente, don Miguel Rivas; primer vice, don Antonio Martorelli; 2.o vice, don Clodomiro Allendes; tesorero, don Francisco Rosales; secretario, don Oscar Silva y los siguientes directores: don Emilio Madrid, don Ventura Hernández, don Eduardo Pérez y don Domingo Espinoza.

COMUNA DE SAN MIGUEL

Se nos pide rogar a todos los que simpaticen con esta candidatura, se sirvan pasar el Domingo 17, a las 3 P. M., a la secretaría general, ubicada en la Avenida Subercaseaux esquina San Miguel, para ponerse de acuerdo respecto a dicha candidatura.

SECRETARIA GENERAL

Habiendo quedado constituído este Comité compuesto de hombres independientes de los partid y sin distinción de clas afán de hacer labor efectiva, el Comité ejec ta candidatura, nos pide ya adheridos y personas ticen, se sirvan concurrir nión que se celebrará el Lunes 18 del present cretaría general, New Yo

Carta del Presid la República a do ge Huneeus Ga

Presidencia de la Repú paraíso, 7 de Febrero de ñor don Jorge Huneeus G. rido amigo:

Acuso recibo, muy agra su atenta carta de 3 de la que me felicita por las constitucionales, legales tarias alcanzadas y que ra el país días mejores progreso.

Estoy convencido que te, debe ser usted uno más ha celebrado que lidad los ideales que años ha venido usted la tribuna, en folletos mento en pro de las mas que hoy se ha también usted uno de estimuló para no desma dua tarea en que estaba sentí sinceramente no hacer prosperar la idea trajo y que yo acepté do, en orden a postergar nes todo el tiempo que necesario para hacer como reformas constitu nitivas, aquellas que hacer sólo por leyes

De todas maneras, litados con el programa canzado hoy, para llegar timo en tiempo no le

Retribuyendo la expresión de mis agradecimientos dadosas palabras y por tante de acción y estímulo citó junto a mí por las de usted Atto. S. S. y go. — (Firmado). — Arturo Alessandri".

QUEDAN SUSPENDIDAS HASTA MAÑANA LAS GESTIONES PARA SOLUCIONAR LAS DIFICULTADES MINISTERIALES

EN LA MONEDA SE CELEBRARA MAÑANA UNA REUNION A LA CUAL ESTAN INVITADOS LOS DIRIGENTES DE LOS PARTIDOS DE LA ALIANZA

LA JUNTA CENTRAL RADICAL, EN SESION DE AYER, ESTIMO QUE EL MINISTRO DE JUSTICIA DEBIA CONTINUAR SOLICITANDO EL CUMPLIMIENTO DEL PACTO SUSCRITO POR LOS PRESIDENTES DE LOS PARTIDOS

El representante del Partido Radical en el Ministerio, exigirá el respeto de la libertad de sufragio en forma que se impida prácticamente el cohecho.

Sólo aceptará el retiro de los funcionarios cuya conducta demuestre que no dan garantías de prescindencia electoral en el ejercicio de sus cargos

En nuestra amplia y detallada información de ayer, dimos a conocer los motivos a que obedecían las dificultades producidas entre los miembros del Gabinete, a consecuencia de las cuales presentaron la renuncia de sus cargos los señores Samuel Claro Lastarria y Roberto Sánchez García de la Huerta, e indicamos las consecuencias que para la situación política en general podía traer este quebrantamiento ministerial. Agregamos que se habían iniciado gestiones por parte de algunos dirigentes políticos para solucionar estas incidencias y que se esperaba poder llegar a un acuerdo que permitiera arreglar la situación evitando una crisis que se veía venir.

En efecto, estas gestiones de conciliación han permitido desde luego retener las renuncias de los Ministros de la Unión Nacional, que obran en poder del Ministro del Interior, y evitar que presenten las suyas, como lo han insinuado, los demás miembros del Gabinete, quienes por su parte se manifiestan en desacuerdo entre sí sobre las remociones de funcionarios públicos exigidas por la Unión. Y decimos en desacuerdo porque la verdad es que el Ministro del Interior es de parecer que deben aceptarse estas remociones, que los señores Labarca, Paredes y Brieba rechazan.

EN LA MAÑANA DE AYER

En la mañana de ayer concurrió al Ministerio del Interior con el objeto de conferenciar con el Ministro señor Maza el Presidente de la Unión Nacional, senador don Luis Claro Solar.

Las informaciones que pudimos recoger de boca del propio Ministro del Interior, nos hicieron saber que a una pregunta del señor Claro Solar habría contestado el señor Maza, que él había concurrido al Ministerio tan sólo para revisar los papeles y que no le tocaba ninguna actuación en el desarrollo de los actuales acontecimientos.

Fuimos además informados que el senador don Pedro Aguirre Cerda habría conferenciado con S. E. el Presidente de la República, cambiando ideas sobre la solución que podrían tener las dificultades ministeriales.

UNA CARTA DE DON LUIS CLARO AL MINISTRO DEL INTERIOR

El señor Luis Claro Solar envió ayer una carta particular al Ministro del Interior, don José Maza.

En esta carta le hablaría el señor Claro al señor Maza, de las promesas que le hiciera reiteradamente en el sentido de acceder a las peticiones de remoción de funcionarios públicos que no diesen garantías de prescindencia electoral.

RENUNCIA DE LOS MINISTROS DE JUSTICIA E INDUSTRIA

Los Ministros de Justicia e Instrucción Pública y de Industria y Obras Públicas, señores Labarca y Paredes, respectivamente, presentarían la renuncia de sus cargos separadamente, de sus colegas de Ministerio, en el caso de que las gestiones conciliatorias no llegaran a un resultado satisfactorio.

En su renuncia dejarían constancia que ellos no han tenido conocimiento el que menor, sino hasta anteayer, de la promesa hecha por el señor Maza a la Unión Nacional.

REUNION DE DIRIGENTES ALIANCISTAS EN LA PRESIDENCIA

Mañana Lunes a las 11 de la mañana se reunirán en la Moneda los dirigentes de la Alianza Liberal con el objeto de cambiar ideas sobre la situación política actual y tratar de llegar a un acuerdo para solucionar las dificultades ministeriales.

Don Guillermo Subercaseaux, candidato a Senador por Ñuble, se encontrará en Santiago mañana Lunes, y es posible que asista a esta reunión.

LA SESION DE AYER DE LA JUNTA CENTRAL RADICAL

(Versión oficial)

Sesión extraordinaria, celebrada el 16 de Febrero de 1924.

Presidencia del señor Domingo Durán.

Asistieron los señores Arturo Meza, Carlos A. Ruiz, Héctor Arancibia, Exequiel Fernández, Rómulo Peña, José M. Binimelis, Ernesto Marambio, Evarist Molina, Antonio Braga, Pedro Aguirre, Pedro Daza, Agustín Virgilio, Santiago Labarca, Guillermo Labarca, Arcadio Meza, Teófilo Ruiz, Leopoldo Valdés, Julio Bustos, Antonio Iribarren, Mardoqueo Yáñez, Benjamín Jiménez, Luis Aguirre,, Darío Zalazar, Julio Barrenechea, Sebastián Santandreu, Rafael Torreblanca y el pro-secretario señor Jorge Brañes D.

FALLECIMIENTO DE UN CORRELIGIONARIO

La Junta tomó conocimiento oficial del sensible fallecimiento de don Rigoberto Soto Rengifo, entusiasta radical que prestó buenos servicios al Partido. Acordó dejar constancia en el acta del pesar con que recibía la noticia y enviar a la familia una nota de condolencia.

ACTUALIDAD POLITICA

Se promovió un extenso debate sobre la situación producida por los últimos acontecimientos políticos, en el que terciaron numerosos miembros de la junta. Como consecuencia de este debate, se aprobaron los siguientes votos:

"La Junta Central Radical estima que su Ministro debe continuar solicitando el cumplimiento del pacto suscrito por los presidentes de los partidos y, en consecuencia, exigirá el respeto de la libertad de sufragio en forma que se impida prácticamente el cohecho y sólo aceptará el retiro de los funcionarios cuya conducta demuestre que no dan garantías de prescindencia electoral en el ejercicio de su cargo".

"La junta aplaude la defensa que el Presidente de la Cámara de Diputados ha hecho en la Comisión de Presidentes, de la corrección de procedimientos en el envío de los útiles electorales y, al mismo tiempo, denuncia ante el país la conducta del Presidente del Senado, encaminada a beneficiar a la Unión Nacional, faltando a la ley y al leal cumplimiento de los pactos de corrección electoral".

LAS GESTIONES SE PROSEGUIRAN MAÑANA LUNES

Las gestiones de arreglo iniciadas por algunos dirigentes políticos han quedado suspendidas hasta mañana, a petición de S. E. el Presidente de la República que espera el regreso a Santiago de algunos parlamentarios que se encuentran fuera de la capital.

COMENTARIOS EN LOS CIRCULOS POLITICOS

En los círculos políticos durante la tarde de ayer se hicieron los más variados comentarios sobre la situación producida y especialmente sobre el telegrama publicado por nosotros y que fué enviado por los candidatos aliancistas a la senaduría de Ñuble, señores Subercaseaux y Serrano, al Excmo. señor Alessandri.

Asimismo tema de conversaciones fué el reportaje a don Carlos Alberto Ruiz, publicado por "Los Tiempos".

Reproducimos a continuación las declaraciones del señor Ruiz:

"Yo aplaudo sinceramente la actitud asumida por el Presidente de la República al negarse a acceder a las peticiones de remoción de funcionarios públicos, hechas por la Unión Nacional. A mi entender, esta actitud obedece al propósito de ser imparcial en la próxima campaña electoral, o sea, de dar absolutas garantías electorales a las dos combinaciones políticas en lucha. No es posible acceder a las peticiones de una combinación política determinada cuando ésta no ofrece en cambio ninguna garantía para el libre desarrollo de las próximas elecciones.

Si en los pactos de arreglo se estipulan garantías electorales para la Unión Nacional, también se dice que esta combinación cumplirá con lo pactado, o sea, que se abstendrá de ejercitar el cohecho conforme con lo que expresan las reformas, en lo que se refiere a la materia electoral.

Un arreglo en las actuales circunstancias debe hacerse a base de compensaciones, o sea, que la Unión Nacional debe dar garantías de no ejercitar el cohecho por una declaración explícita o por medidas tendientes a reprimir en debida forma cualquiera actividad en ese sentido.

En esta forma la Alianza Liberal aceptaría las peticiones de remoción de funcionarios públicos, fueren ellos cuales fueren, pues no necesita para llegar a la lucha del amparo de las autoridades o en otras palabras, de intervención en su favor.

Las gestiones de arreglo deben hacerse a base de compensaciones por uno y otro lado. Si la Unión Nacional se compromete a no ejercitar el cohecho, nosotros estamos dispuestos a dar las garantías que se solicitan y acceder a las remociones de funcionarios.

Lo repito; nuestros candidatos no necesitan de la intervención para triunfar, pero no es posible crear una situación en que la Unión Nacional cuente a su favor el cohecho y la no represión de este delito por las autoridades."

DECLARACIONES DE DON PEDRO AGUIRRE CERDA

"Una de las bases fundamentales del pacto es la seguridad que ha dado el Gobierno de combatir el cohecho. En consecuencia, deben adoptarse todas las medidas que tiendan a hacer efectiva en la práctica la eliminación del cohecho.

Por otra parte, estimo que no puede llamarse a los funcionarios públicos, sino cuando se les haya comprobado su intervención. Además, las autoridades municipales deben quedar impedidas de ejercer intervención electoral por medio de sus policías.

. Si no se toman estas medidas, creo que nosotros debemos retirarnos del Ministerio."

La situación electoral de Malleco y Cautín

TEMUCO.—"La Nación".— En el tren de la noche llegaron a esta ciudad los diputados señores Adrián y Pradenas Muñoz.

Entrevistados, me expresaron que la situación de Malleco está arreglada y el partido colocado con todo entusiasmo dentro de la Alianza Liberal. Las candidaturas de los señores Cornelio Saavedra y de los diputados aliancistas están completamente aseguradas.

En estos momentos celebran una reunión los dirigentes demócratas para tratar de la cuestión senatorial. En las últimas horas de la noche conferenciaron en el diario "La Mañana" con los dirigentes radicales a fin de resolver la cuestión senatorial.

Los radicales apoyan decididamente al señor Adrián. Regresarán mañana en el tren de la tarde a Santiago —**Corresponsal.**

NUEVA IMPERIAL. — "La Nación".—Arribó a esta ciudad el candidato a senador don Artemio Gutiérrez. Sus partidarios lo esperaban en la estación, siendo objeto de manifestaciones cariñosas.

Anoche celebró sesión la Asamblea haciéndose estrecho el salón de la Sociedad de Artesanos para contener la concurrencia. Le dieron por unanimidad instrucción a sus delegados a la Convención de Temuco, en el sentido de que mantengan al candidato a senador ya elegido, señor Gutiérrez.

Igual acuerdo tomaron las Asambleas comunales de Carahue, Nehuehue Puerto Saavedra y Cholchol.—**Corresponsal.**

Candidato a Diputado aliancista por Constitución

CONSTITUCION. — "La Nación". —Se reunió hoy la Asamblea Liberal-Aliancista acordando por unanimidad llevar como candidato a diputado para el próximo período a don Julio González Verdugo.—(Firmados) **Juvenal Letelier**, Presidente.—**Edmundo Larenas**, pro-secretario.

Candidatura a Diputado Juan Pradenas Muñoz y a Municipal Julio E. Ramírez

Bajo la presidencia del señor Gaspar Baloffet y con asistencia de más de sesenta adherentes a estas candidaturas celebró sesión este Comité, y después de tratar varios asuntos internos se acordó lo siguiente:

1.o Dar un voto de aplauso a S. E. el Presidente de la República por los nombramientos de Consejeros de los Ferrocarriles que han recaído en los señores Juan Pradenas Muñoz y Manuel Araya.

2.o Asistir a la asamblea extraordinaria que celebrará la Agrupación de Santiago el próximo Miércoles para acordar si se va a dos o tres diputados por Santiago.

3.o Nombrar una Comisión compuesta de los señores Felipe 2.o Díaz, Bernardo Contreras, Carlos Valladares y Ceferino Carreño, para que se acerquen donde el candidato Luis A. Muñoz y tratar sobre las candidaturas a diputados por Santiago.

4.o Abrir un registro especial de adherentes que no pertenezcan al Partido.

5.o Hacer una lista para vocales de las mesas en las próximas elecciones.

6.o Sesionar todas las noches en el local de costumbre, calle Rosas 1049, a las 9 de la noche.

Aquiles Vergara Vicuña

CANDIDATO INDEPENDIENTE

A DIPUTADO POR SANTIAGO

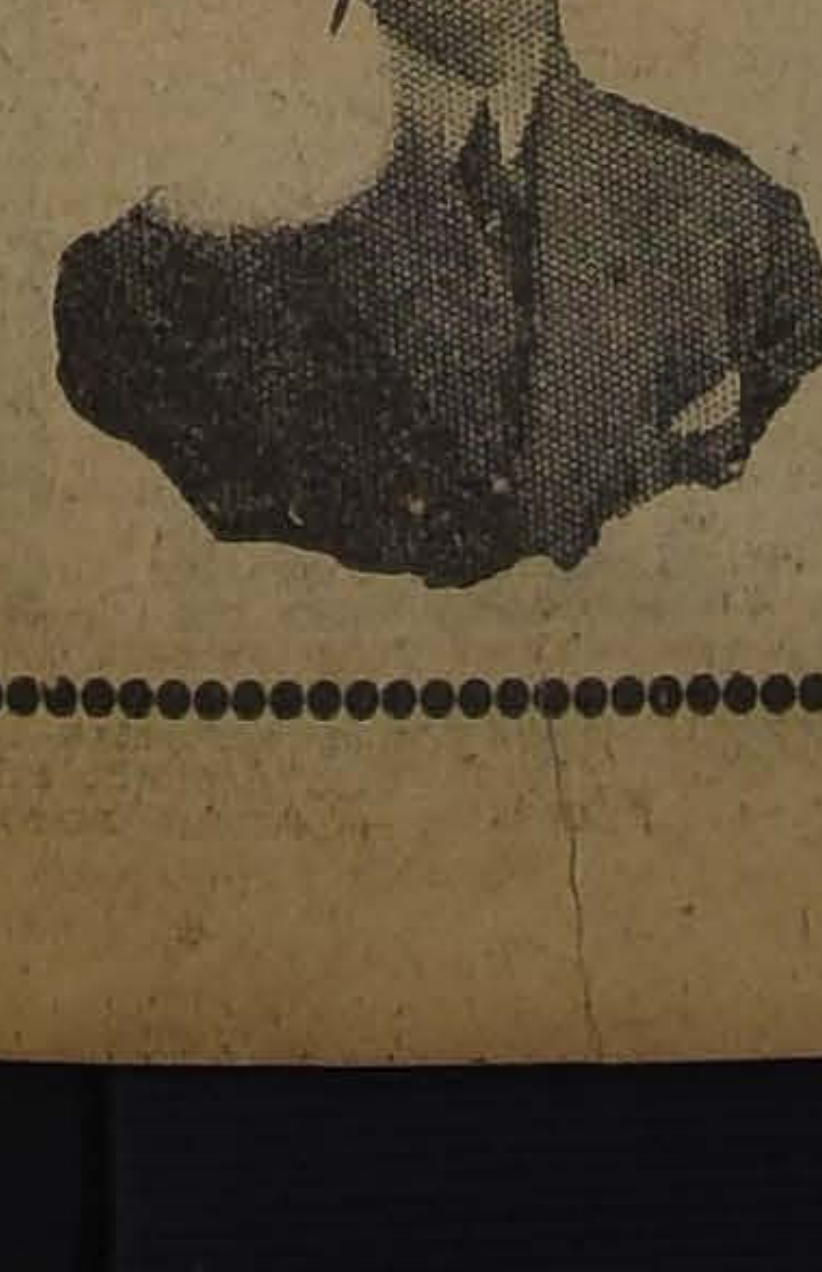

Moralidad Administrativa. — Orden y Justicia Sociales. — Transformación de Santiago. — Fomento de los Deportes.

Se reciben adhesiones en la Secretaría Central:

Compañía 1065

donde se atenderá diariamente a los que quieran favorecer esta candidatura.

CASILLA 3163

Proclamación de los candidatos a Senador y Diputados por el Partido Comunista

Hoy a las 10 de la mañana se llevará a efecto en el Teatro Setiembre la gran asamblea organizada por el Partido Comunista, con el objeto de proclamar a sus candidatos a senador y diputado, señores Roberto Salinas y Luis Emilio Recabarren, respectivamente.

Han sido especialmente invitados al acto, los dirigentes del Partido y otras personas.

Diputación demócrata por Arauco

CURANILAHUE. — "La Nación". —La Asamblea Demócrata de esta Agrupación desautoriza las publicaciones insidiosas en contra de nuestro diputado señor Vargas Márquez. Los firmantes de ellas no pertenecen a los directorios de las Agrupaciones. Los otros fueron engañados. —(Firmados) **Patricio Jiménez**, Presidente.—**Benjamín Vega**, vice-presidente.—**Isaac Inostroza.—Ismael Jara**, secretarios.—**Edmundo Cotte**, tesorero.—**Miguel Peral.—Carmen Soto.—Adán Cifuentes.—Darío Iglesias.—Victoriano Silva**, miembros del Directorio— **Julio Sandoval.—Blas Grado.—Porfirio Bastías.—Cristóbal Bastías.—Tránsito Solar.—Abel Moraga.—Eufrasio Valencia.—Juan Meza.—Jorge Torres.—Zoilo Soto.—Zacarías Fuentealba.— Eloy Toledo.—Emilio Castillo.—Arturo Saavedra.—Mafré Garrido.—Manuel Soto.—Alamiro Picero**, asambleístas.

Candidatura a Diputado independiente por Santiago de don Adrián de la Cuadra

El comité político de esta candidatura nos pide poner en conocimiento de sus correligionarios y adherentes, que recibe adhesiones por carta o personalmente en su secretaría de Dardignac 225, donde se atiende a cualquiera hora. Se nos pide avisar, además, que hoy Domingo 17, habrá una gran reunión en esta secretaría, en la cual se nombrarán las diferentes comisiones que atenderán el sufragio de votos. Esta reunión será de 4 a 5 P. M., y a ella deben ir todos los adherentes de las 1.a, 5.a y 6.a comunas.

Partido Liberal

CENTRO LIBERAL DOCTRINARIO COMUNA QUINTA NORMAL. —Se ha citado a los socios y a los que simpatizan con este centro, a asamblea para hoy Domingo 17 de Febrero, a las 4 P. M., en su local calle Aromo N.o 668.

Se proclamará el candidato a senador que patrocinará el Centro.

Partido Liberal Democrático Aliancista

PARTIDO LIBERAL-DEMOCRATICO ALIANCISTA.— 2.a Comuna. —De orden del señor presidente, se ha citado a la Aasamblea para el Lunes 18 del actual, en el local de costumbre.

Se nos ruega pedir la asistencia y puntualidad en la hora por haber asuntos de importancia que tratar, relacionados con las elecciones de Marzo.

Partido Radical

CENTRO DE PROPAGANDA RADICAL "AURELIO SALAS HERRERA".—Comuna de Renca, sector Hornillas.—Se ha inaugurado en Renca, el Centro de Propaganda Radical, "Aurelio Salas Herrera".

Este Centro trabajará por los candidatos oficiales del Partido: a senador, don Víctor Celis M.; a diputados, los señores : Santiago Labarca, Domingo Durán, Rosamel Gutiérrez y Darío Salazar J.

A municipal por esa comuna, apoyará la candidatura del señor Feliciano Farías, actual segundo Alcalde de esa localidad.

¡Candidatos!

La Imprenta y Litografía "La Ilustración", Santo Domingo 863, tiene para entrega inmediata leyes de elección, cartillas para apoderados, poderes electorales, poderes vocal adjunto, actas de instalación, constitución y de escrutinio.

La casa puede entregar con todo esmero y prontitud toda clase de impresiones electorales como affiches, proclamas, votos, etc., etc.

ASAMBLEA RADICAL DE YUNGAY. — Conforme se había anunciado, antenoche celebró sesión esta asamblea, con el fin de conocer la presentación de candidatos a municipales por la comuna, y algunos asuntos de orden interno. El presidente señor L. Van de Wyngard, da cuenta que en la tarde había celebrado una reunión con el secretario de la Junta Central, para tratar la situación del Partido en la comuna, la reunión de los mayores contribuyentes y varios asuntos relacionados con el acto electoral de Marzo próximo. Terminó rogando a todos los asambleístas que asistan en el mayor número posible a la reunión de junta general que se celebrará el próximo Domingo a las 10 A. M. con el fin de continuar el debate sobre la situación de los radicales en la comuna, y la labor que han emprendido los miembros del Centro Juventud Yungay, para obtener la victoria en las batallas próximas.

De acuerdo con la citación, se pasó a tratar la situación municipal y, después de largo debate, se acordó ir a tres candidatos a regidores. Para estos cargos fueron presentados con el número reglamentario de firmas los señores Marco Aurelio Arriagada, Arturo Gallo, Leopoldo Van de Wyngard, Manuel Guerra y Luis Fuentes Cerda.

Se acordó esperar el día que designe la Junta Central para efectuar la lucha interna.

CENTRO RADICAL JUVENTUD DE YUNGAY. — De orden de su primer vice-presidente se ha citado a sesión de junta general para hoy Domingo a las 10 A. M., en el local de la calle de Andes N.o 4037.

ASAMBLEA RADICAL DE YUNGAY. — Conforme como se había anunciado, antenoche celebró sesión esta Asamblea con el fin de conocer la presentación de candidatos a municipales por la Comuna.

El presidente, señor Van de Wingard, da cuenta de las gestiones que ha hecho en pro de las unificaciones. Los miembros de la Comisión encargados de este trabajo, han convenido en reunirse mañana Lunes, a las 7 P. M., en el Club Radical, Huérfanos 1264.

Al tratar de la cuestión municipal y después de un extenso debate, se acordó ir a tres candidatos a regidores y para estos cargos fueron presentados con el número reglamentario de firmas, los señores Marco Aurelio Arriagada, Arturo Gallo, Leopoldo Van de Wingard, Manuel Guerra y Luis Puente Cerda.

Se acordó reunirse hoy, a las 10 P. M., con el objeto de continuar el debate sobre la situación de los radicales de la Comuna.

ASAMBLEA RADICAL DE SAN MIGUEL.—Se ha citado a sesión para hoy Domingo 17, a las 10 A. M. en Subercaseaux N.o 125. Tabla: Presentación de candidatos.

CENTRO RADICAL DE LA 4.a COMUNA.— (Versión oficial).—Con asistencia de muchos radicales de la Comuna, celebró sesión esta colectividad política.

El señor Elguín dió cuenta de los inconvenientes que hubo para encontrar un nuevo local en que sesionar, motivo por el cual el Centro tuvo que suspender sus actividades, y agradeció a los señores González, Valdivieso y Gambié, la buena voluntad y entusiasmo para conseguirlo.

En seguida manifestó que el objeto de la reunión era ratificar el nombramiento del Directorio comunal, que un grupo de radicales de la 4.a Comuna había nombrado en la Asamblea del Partido, o nombrar uno nuevo.

Se ratificó dicho nombramiento por unanimidad y quedó formado en la siguiente forma:

Presidente, don Emilio Gambié; secretario, don Luis González; tesorero, don Miguel Valdivieso; directores, señores: Ernesto Alvarez, Pedro Carrasco, Ernesto Sanguino Sánchez y Oscar Pérez.

El Comité Electoral del Partido nombró a don Waldo Parada para que dirija los trabajos electorales en la comuna, designación que fué aprobada por unanimidad.

Se propuso nombrar al señor Parada como presidente honorario del Centro, proposición que tuvo la más amplia acogida.

El señor Parada expresó que el honor que se le tributaba era grande y que agradecía íntimamente la adhesión y simpatía de la Asamblea. Agregó que no sería un simple elemento decorativo, sino que lucharía, como ha luchado, como se lo han permitido sus fuerzas, por el engrandecimiento del Partido.

Terminó reiterando sus agradecimientos y ofreciendo sus servicios a los miembros de la Asamblea.

Se levantó la sesión a las 11.30.

Poco después de levantarse la reunión, llegaron al Centro el candidato a diputado, don Darío Zalazar J., y los candidatos a municipales, señores Diego Fernández y Domingo Arturo Garfias.

Se departió por algunos momentos en la más franca camaradería y se les agradeció su gentil visita.

Se nos pide advertir a los radicales de la Cuarta Comuna y a los que simpaticen con los candidatos radicales, que la Secretaría de la Cuarta Comuna funciona diariamente en Delicias N.o 3806, esquina de Ruiz Tagle, donde se les suministrarán todos los datos que necesiten.

Partido Demócrata

DIRECTORIO GENERAL DEMOCRATA.—Sesión de 15 de Febrero de 1924 —(Versión oficial).— Presidió accidentalmente el señor P. P. Navarrete, actuando el secretario señor Morgado.

Se abrió la sesión a las 10 P. M., excusándose la lectura del acta.

Cuenta.—Se dió cuenta: De un telegrama del comité de la candidatura L. Gaspar Mora, por el que protestan del acuerdo del Directorio General que proclamó candidato a diputado por Talcahuano al señor M. J. Navarrete y piden se reconsidere este acuerdo. Sobre el particular se dejó establecido que siendo esta cuestión un asunto ya fallado por el Directorio General, lo que procede es que tanto los correligionarios como las agrupaciones de Talcahuano y Coelemu están obligados, en conformidad al reglamento, a apoyar decididamente al candidato señor Navarrete; y que en caso de no hacerlo, se procedería a dar estricto cumplimiento a un acuerdo vigente del Directorio General que establece que "a cualquiera correligionario o agrupación que no acate los acuerdos de Directorio General, se les aplicarán las sanciones reglamentarias correspondientes".

De un telegrama de Valparaíso por el que solicitan se nombre una comisión para que controle la votación interna del Domingo 17. Para este fin se comisionó a los señores Gustavo Chacón, Luis Planells y J. D. Aguirre.

De un acta de escrutinio sobre la elección de Tocopilla. Pasó a una comisión compuesta de los señores Francisco Landa, Leopoldo Navarrete y de la Puente, los que deberán informar en la primera sesión.

De varios telegramas relacionados con la situación electoral de varias partes del país.

De una nota del Comité Central de la Alianza Liberal, por el que se pide se reitere la recomendación a los correligionarios de Valdivia para que proclamen la candidatura senatorial del señor Eliodoro Yáñez.

Se dejó establecido que los pactos de Alianza entregan la senaturía al Partido Liberal y en conformidad a este compromiso del partido, las agrupaciones y correligionarios de Valdivia están en la obligación de apoyar decididamente la candidatura del señor Yáñez, y que su proclamación debe efectuarse a la brevedad posible, para cuyo fin se harán las recomendaciones del caso, tanto por telégrafo como en notas especiales.

De que el señor Ministro de Industria y Obras Públicas, don Robinson Paredes, había nombrado Consejeros de los Ferrocarriles a los señores Juan Pradenas Muñoz y Manuel Araya, cumpliendo así un acuerdo expreso del Directorio General y peticiones del gremio ferroviario de la República.

A indicación del secretario señor Morgado, el Directorio General tributó un voto de aplauso al Ministro señor Paredes, por el empeño en servir los intereses de los obreros y del partido, y por el hecho de haber obtenido, mediante una activa gestión, tan señalado triunfo para la democracia en general y el partido en particular.

En medio de grandes aplausos para el señor Paredes, se aprobó por unanimidad la indicación del señor Morgado.

Orden del día: Elección de Concepción.—Se leyeron los antecedentes de la elección de Concepción verificada el 10 del presente.

Ofrecida la palabra, usaron de ella los señores Corbalán e Hinojosa, quienes hicieron la relación de cargos sobre los reclamos de este acto electoral, y el señor Héctor Alvarez, quien hizo la defensa de su elección.

Después de un largo debate, se acordó entregar estos antecedentes a una comisión que deberá informar en la sesión del Martes próximo sobre el particular, debiendo votarse al término de la sesión el informe y en general la elección de Concepción.

La comisión quedó compuesta de los señores Wilson, Planells y Ramírez.

CANDIDATURA A DIRECTOR DE DON LUIS A. ALFARO Z.—El Comité que dirige los trabajos de la candidatura a director de la Agrupación de Santiago, de don Luis A. Alfaro, lanzará en la próxima semana el manifiesto sobre la labor que desarrollará el candidato.

Se ruega a los componentes de este Comité ,señores: Mardones, Medina, Poblete y Aravena, asistir a la reunión del Martes próximo, que se efectuará en el Centro "La Reforma", donde se cambiarán ideas para el mejor resultado de la votación.

CENTRO DEMOCRATA JONATAS GONZALEZ. — Av. Matta N.o 045.—Para hoy Domingo 17 de los corrientes a las 3 P. M., se ha citado a los señores socios a concurrir a junta general.

CENTRO DEMOCRATA "ZENON TORREALBA" (Comuna de Yungay).—Hoy, a las 3 P. M., celebrará una importante sesión este Centro político. Tomará acuerdos relacionados con la propaganda en favor de los candidatos a senador y diputados que llevará el Partido a la próxima elección de Marzo.

PARTIDO DEMOCRATA DE PROVIDENCIA—La Asamblea acordó efectuar la elección de Directorio hoy Domingo.

Comisión receptora, de 9 a 12 M., Cordero, Ramírez, Escobedo; y de 12 a 4 P. M., Godoy, Valdés y Oses.

El registro estará a disposición de los correligionarios para la firma.

CANDIDATURA A MUNICIPAL POR YUNGAY JUAN SILVA PINTO.—Hoy, a las 11.30 A. M., se llevará a efecto el gran banquete que los demócratas de Yungay y adherentes a esta candidatura interna ofrecerán en una Quinta de la Población Buenos Aires (Las Heras esquina de San Juna), al señor Juan Silva Pinto.

Asistirán especialmente invitados los candidatos a senador y diputados por Santiago, y dirigentes del Partido y de la Juventud demócratas de Santiago.

E lacto será amenizado por la orquesta ferroviaria que tocará escogidos trozos musicales.

COMITE POLITICO. — 4.a Comuna Estación. — Como se había anunciado anteriormente, hoy se efectuará la elección del Comité Comunal de la 4.a Comuna en el local del Centro Demócrata Blanco Encalada, (B. Encalada 2814, esq. B. Guerrero).

El acto dará principio a las 9 A. M. y terminará a las 4 P. M., pudiendo solamente tomar parte en él todos los correligionarios que hayan firmado los registros de la Agrupación.

Las comisiones serán las siguientes:

De 9 A. M. a 12 M., Gaspar Baloffet, Luis Alvarez y Alamiro Allendes. De 12 adelante, Carlos Andrade, Benjamín Aguayo y Ceferino Carreño.

AGRUPACION DEMOCRATA DE LAS CONDES (Oficial).—Hoy Domingo, de 9 a 12 y de 1 a 5 P. M. se llevará a efecto en la secretaría de esta Agrupación, la votación interna para elegir un tesorero y un secretario, puestos para los cuales no se alcanzó a reunir la mayoría reglamentaria, en la votación habida el Domingo anterior.

COMITE CENTRAL PRO-CANDIDATURA A MUNICIPAL LUIS A. MUÑOZ. — El Comité Central nos recomienda pedir a todos los adherentes que no hayan firmado todavía los nuevos registros de Agrupación Democrática de Santiago, se apresuren hacerlo cuanto antes. Estos se encuentran abiertos todos los días desde las 3 de la tarde a 12 de la noche, a contar desde mañana Lunes 18, en 21 de Mayo N.o 859, donde serán atendidos por los directores señores Carlos Acosta, Rodolfo Navarro, y Aniceto Sánchez y los correligionarios Domingo Pérez, y Juan A. Ibarra.

También nos hace presente este Comité que los adherentes que hubieren cambiado de domicilio lo comuniquen a Delicias 522.

CENTRO LA AVANZADA DEMOCRATA. — Hoy a las 6 y media P. M. se efectuará la recepción del nuevo directorio, para lo cual se ha confeccionado un variado programa, y a continuación se servirá un lunch en la Quinta Victoria.

Se encuentran especialmente invitados el señor director honorario don Alfonso Boig, el presidente de la Agrupación y señor Luis Torres Lucero.

Por ir en comisión política a Malleco, nuestro presidente honorario señor Vicente Adrián ha comunicado su inasistencia.

Se ha citado a la comisión de fiesta para hoy a las 9 A. M.

AGRUPACION DEMOCRATO DE ÑUÑOA.— Se ha citado a sesión de asamblea para hoy Domingo 17 del presente en el local de la secretaría, Pizarro 3060, Población San José.

CENTRO DEMOCRATA "EL PORVENIR".—Se ha citado a los miembros de este Centro para hoy, a las 8 1|2 A. M., en Avenida Manuel Montt N.o 38, a fin de votar por la lista de las personas que dirigirán los destinos de la Agrupación.

COMITE PRO REELECCION A MUNICIPAL BERNARDO QUIROGA.—(Oficial).—Se nos pide recomendar a las personas que aún no hayan firmado los Registros del Partido, se apresuren hacerlo cuanto antes para que así se obtenga el derecho a voto en las próximas luchas internas. La secretaría de la Agrupación está en 21 de Mayo N.o 859 y se atiende todas las noches de 7 adelante.

Partido Demócrata

Se pone en conocimiento de las personas que presentaron solicitud de admisión a la Agrupación de Santiago, que todas ellas fueron aceptadas.

En consecuencia, se ruega pasen a firmar los Registros a la brevedad posible, a la Secretaría de la Agrupación, calle 21 de Mayo N.º 859, donde serán atendidos de 2 a 7 y de 9 a 12 P. M.

Igualmente se encarece a los antiguos demócratas que hasta la fecha no lo han hecho, pasen a firmar los nuevos Registros.

ENTERO

10

Pesos

LIGA PROTECTORA DE ESTUDIANTES PRIMARIOS

Gran Sorteo Febrero 18

A LAS 4 P. M.

$ 40,000.00

EN PREMIOS

Entero: $ 10.— Quinto: $ 2.—

Pídalos en las agencias establecidas en los diferentes barrios de la ciudad.

Agentes en toda la República.

Oficina Principal: HUERFANOS 1372. CAS. 3182

QUINTO

2

Pesos

F-18

Partido Conservador

CENTRO CONSERVADOR JUAN ENRIQUE CONCHA.— Este Centro político, en su asamblea celebrada el 10 del actual, procedió a elegir los candidatos que presentará a la lucha de Abril próximo para los cargos de regidor de la futura Municipalidad de Maipú.

Se presentaron a la consideración de los asambleístas los nombres de vecinos como los señores José Luis Sepúlveda, Telasco Bascuñán, José de la C. Pulgar, Camilo Polanco, Benito Covarrubias y otros.

Al efectuarse la votación, el señor Luis Sepúlveda, después de oir al diputado por Santiago don José Ramón Herrera Lira que presidía el acto, declinó la candidatura, entrándose a sufragar por dos candidatos, resultando en la primera votación con mayoría abrumadora el señor José de la C. Pulgar; repetida la votación, se limitó a los señores Telasco Bascuñán y Camilo Polanco, siendo favorecido este último en una tercera votación.

EN EL PARTIDO CONSERVADOR Junta de Mayores Contribuyentes.— Adhesiones. — Visitas comunales.— Proclamaciones. — Directorios de comunas

Con la reunión de la Junta de Mayores Contribuyentes celebrada ayer, a las 2 P. M., en la sala municipal se ha iniciado el primer acto electoral de la renovación de la representación parlamentaria.

Los llamados del Partido Conservador a la conciencia de los ciudadanos han sido atendidos con abnegada solicitud por los contribuyentes del departamento de Santiago, de manera que resultaron elegidos como presidente y secretario, los señores Lindor Pérez Gacitúa y Joaquín Echenique Letelier, respectivamente.

ADHESIONES

En la Secretaría del Directorio Departamental los candidatos a senador y diputados, han continuado recibiendo numerosas y valiosas adhesiones de juventud, empleados y obreros que hacen acrecer en forma considerable las fuerzas del Partido Conservador.

VISITAS COMUNALES

Ayer algunos de los candidatos conservadores salieron a recorrer comunas rurales, habiendo estado en Colina don J. Ramón Herrera Lira, en Maipú, don Fernando Varas, y en Providencia, don Emilio Tizzoni. En estas localidades los candidatos tuvieron detenidas conversaciones con dirigentes e importantes elementos electorales.

PROCLAMACIONES

Conforme a anuncios anteriores, se repite por hoy que los candidatos a senador y diputados del Partido Conservador, tendrán proclamaciones en ls siguientes días:

Jueves 21, a las 9 P. M., en el Teatro Baquedano, calle de San Pablo, esquina de Baquedano, por los directorios conservadores de las comunas 2.a y 3.a, unidas, el Club Luis Pereira y el Club Carlos Irarrázaval.

Sábado 23, a las 9 1|2 P. M., por la Academia de Propaganda Conservadora.

Domingo 24, a las 9 P. M., por el Directorio de la 4.a Comuna y el Club José Tocornal.

Los datos sobre proclamaciones deben enviarse al secretario del Directorio Departamental antes de las 7 P. M.

DIRECTORIOS DE COMUNAS

Se da a continuación una lista del personal que forma los Directorios comunales del Partido Conservador en Santiago:

Primera Comuna: señores Carlos Cariola, Germán Domínguez y Mario Valdés.

Segunda Comuna: Señores Héctor Arriagada, Abel Maldonado y Carlos Sánchez.

Tercera Comuna: señores Domingo Undurraga, Guillermo Celedón y Eduardo Silva.

Cuarta Comuna: señores Jacinto Fuenzalida, Miguel Sandoval e Ismael Rodríguez.

Quinta Comuna: señores Jorge García, Félix Cabrera y Luis Donoso.

Sexta Comuna: señores Carlos Vergara, Domingo Fuentes y Benigno Acuña.

Séptima Comuna: señores Lindor Pérez Gacitúa, Oscar Alvarez y Julio Contreras.

Octava Comuna: señores Samuel González Forster, Daniel Vargas y Nicolás Canales.

Novena Comuna: señores Benjamín Cifuentes, Miguel Vial y Eduardo Silva Pizarro.

Décima Comuna: señores Manuel Aguila, Samuel Jeria y J. Luis Lobos.

Ñuñoa: señores Joaquín Echenique Letelier, Juan de Dios Plaza y Horacio Walker.

Providencia: señores Miguel Angel Droguett, Jorge Infante y Ignacio Martínez.

San Miguel: señores José del T. Díaz, Víctor Briones y Francisco Aguirre.

Maipú: señores Joaquín Walker Larraín, Fernando Riesco Lloma y José Luis Sepúlveda.

Renca: señores Alfredo Gutiérrez, Aníbal Osorio y Samuel Robles.

Colinas: señores Guillermo Pérez Valdivieso y Alfredo Ruiz Tagle.

Lampa: señores Manuel T. Zelada, Luis Alberto Osorio y José Manuel Olivares.

Tiltil: señores Emilio Valle y José Trivelli.

Barrancas: señores Salustio Castillo, Amador Alvarez y Manuel Morales.

Las Condes: señores Nibaldo Correa y Aurelio Herrera.

Quilicura: señores Jorge Cerda Salcedo, Armando Tapia y Javier Márquez.

Yungay: señores Casimiro Silva, Ramón Molina y Filadelfo Cerón.

EN CASA DE LA FAMILIA IRARRAZAVAL - LLOBET, EN VIÑA DEL MAR.—

ALGUNOS DE LOS CONCURRENTES A LA REUNION

Como lo hemos anunciado, el Sr. Arturo Irarrázaval y señora Georgina Llobet de Irarrázaval han fijado los Viernes de cada semana como día de recibo durante la temporada de verano.

Durante el recibo del Viernes último la elegante residencia de El Recreo, de los esposos Irarrázaval-Llobet, fué visitada por un distinguido grupo de sus relaciones.

La amabilidad de los dueños de casa, la hermosa vista al mar que domina desde las terrazas y jardines de la residencia de verano del Sr. Arturo Irarrázaval y la buena orquesta que amenizó la reunión, hicieron pasar a los visitantes una tarde muy agradable.

Una nota de arte muy simpática fueron los números de canto que a pedido de los dueños de casa e invitados aceptaron la distinguida señorita Lilly Pérez Freire y el Sr. Osmán Pérez Freire, que se encontraban entre los visitantes. Especialmente en el hermoso tango Padre Nuestro, la señorita Pérez Freire supo lucir una vez más su voz elegante y sentimental.

Entre los asistentes al día de recibo del Viernes último anotamos a las siguientes personas:

Señoras: Sara del Campo de Montt, Margarita Sanfuentes de Echenique, Clotilde Alamos de Fernández, Natalia Vial de Vicuña Mercedes Montes de Claro, Rosa Ramos de Valdés, Delia Izquierdo de Reyes, Berta F. de Freyre, Lolo Covarrubias de Errázuriz, Olga Correa de Irarrázaval, Rosa Hidalgo de Lyon, Sra. de Machado Oliveira, María Valdés de Prado, Berta Gana de Hübner, Elena Fernández Jara.

Señoritas: Chiche Echenique, Elsa Lyon H., Yolanda y Beatriz Morel Escobar, María Schlesinger Beatriz Machado, Inés Allende, Valentina y Liliana Edwards Halle, Teresa Donaldson, Erika Plate, Lilly Pérez Freire, Elsa Shomburg.

Señores: Joaquín Echenique, Julio Prado Amor, Eugenio Freire, Sr. Machado Oliveira, F. López Quezada, Raúl Claro Solar, Alejandro Errázuriz Mackenna, Ramón Huidobro, Hernán Gana Edwards, Juan Valdés Cazotte, Fernando Góndara Pastor, Darío Zañartu Cavero, Osmán Pérez Freire, Celerino Pereira, M. H. Harris, Adolfo Ferretti, José Iz, Enrique Gana Urzúa, Guillermo Silva Flores, Fernando y Enrique Gardeweg, Eugenio Briones, Emilio Gana Urzúa, Ricardo Bierwith, Alberto González Carson Jorge Vizcaya.

EN PAPUDO.— Pasan la temporada de Verano en este balneario, las siguientes familias:

Errázuriz Gandarillas, Salas Vergara, Vicuña Larraín, Silva Fontecilla, Infante Varas, Larraín Vergara, Undurraga Cotapos, Cariola Moreira, Reyes Fernández, Prado Marín, Irarrázaval Echeverría, Julliant Pastor, Cañas O'Ryan, Molina Cortínez, Silva Cariola, Ortúzar Cruz, Lorca Cortínez, Covarrubias Ortúzar, Donoso Fernández, Maturana Vergara, Mujica Moreno, Ortúzar Larraín, Page Guevara, Tagle de la Barra, Doll Buzeta, Irarrázaval Irarrázaval, Marín Tagle, Bannen Maturana, Segura Montero, Vial Donoso, Pérez Montt, Gacitúa Letelier, Matte Moreno, Villanueva Cárdenas, Poblete Cruzat, Ehlers Robinson, Echeverría González, Vargas Salcedo, Achurra Cariola, Silva Vildósola, Echavarría Maturana, Rotter Krauss, Maturana Concha, Godoy Matte, Hormann Villalobos.

PRO-ESCUELAS NOCTURNAS JORGE MONTT.— Próximamente se llevará a efecto en el Teatro Setiembre un concierto para recolectar fondos para la fundación de una Escuela Nocturna Obrera en homenaje a la memoria del Vice-Almirante y ex-Presidente de la República, Excmo. señor don Jorge Montt.

Dicho concierto está a cargo de numerosos jóvenes de nuestro mundo social y quienes a su vez prestan su concurso para el mayor lucimiento que requiere en esta clase de beneficios.

Las localidades serán colocadas personalmente por un grupo de caballeros y jóvenes, cuyos nombres se mencionan, señores Montt Echeverría, Gustavo Silva C., E. Lazcano, H. Lafoy, H. Undurraga, L. Godoy, O. Lafoy, R. Ossa, G. Walker, G. Lafoy M. García Huidobro.

MATRIMONIO CONCERTADO.—

SEÑORITA FRESIA GARRIDO PORTALUPPI, CUYO MATRIMONIO CON EL SEÑOR BENJAMIN ORTUZAR BULNES HA QUEDADO CONCERTADO AYER

EL DINNER CONC HOY EN EL GRAN VIÑA DEL MAR.— do se verá esta noche tel de Viña del Mar Dnner Concert el número reservadas ha sido de toda la temporada comidas a sus relacion guientes personas:

Señora Laura Bar ra Gallo, Palma de dte González de Rivas rez de Munizaga; Echeverría Larraín, maceda; señores: Arlegui, Santiago Eastman Cox, Santiago Juan de Dios Ortúzar Lira, Luis A. Ross, lar, Jorge Buchanan, cuña, Jorge Oliva, D. pez Quesada, J. W. Rafael Peró, Eduardo llermo Edwards Matte de Borja Valdés, Pa Subercaseaux, José R. Guillermo Scott, Jorge ga, Gonzalo Herrera tencourt, Emiliano rraín, Guillermo Ossa.

MATRIMONIO CONC Ayer ha quedado conc trimonio de la señor Knudsen Larraín, con Luis Montes Marchant.

Hizo la visita de Luisa Marchant v. de dés.

OPERACIONES.— da de apendicitis en de San Borja, por los mero, Aguirre, Núñez señorita Laura Blanco

—Ha sido operado tis en el pensionado por el doctor Torres rente de la casa Morr tiago, señor Jorge El

El estado de su salu factorio.

MATRIMONIO.— Ayer contrajeron matrimonio privadamente el señor Camilo Mori Serrano con la señorita Maruja Vargas Rosas.

CONCERTACION MATRIMONIAL.— Hoy se concertará el matrimonio de la señorita Lidia Ester Alzérreca Cueto con el Sr. Carles Enrique Herrera Miranda.

RECEPCION EN VIÑA DEL MAR.— En el curso de la próxima semana ofrecerá un té a sus relaciones la señorita Sofía León Noguera.

PASEO A EL RETIRO.— Hoy día se efectuará el paseo a El Retiro (Quilpué), que ofrece la señorita Olga Amenábar Ossa.

HOTEL MIDI

PUENTE N.o 731

Teléfono 9394.— Casilla 1199

Departamentos especiales para familias y viajeros.

Lo mejor que se puede recomendar en cuanto a limpieza y especialmente por sus espléndidas comidas a precios fuera de toda competencia.

Visite usted el establecimiento y se convencerá.

R. RAINAUD

Propietario

MUEBLES

De comedor, dormitorio, escritorio

A precios sumamente bajos, con grandes facilidades en el pago, vende:

LA SAN ANTONIO

Moneda 952

FRENTE CASA MUZARD

REALIZAMOS

Toda nuestra existencia en Tejidos de Punto. Especialidad en hechuras.

7 - SAN DIEGO - 7

TEJIDOS A MAQUINA

Gran novedad y variedad de modelos encontrarán en la Fábrica. Especialidad en hechuras.

SANTA LUCIA

459 - ALAMEDA 459

LLEGO SEDA CRESPA. GRAN NOVEDAD.

NO NECESITAMOS PONDERARLE

LAS MAGNIFICAS CUALIDADES

DE LA

VICTROLA

GALLI-CURCI

MODELO 100

porque no dudamos que su buen criterio las sabrá apreciar cuando escuche alguno de los DISCOS "VICTOR" por su artista predilecto.

Pero debemos decir que sentimos legítimo orgullo en nuestro sistema de atender a cada prsona que entra a nuestros establecimientos y pide una demostración de nuestras VICTROLAS.

Nuestros empleados le recibirán con aquella natural cortesía que es la que usted desea encontrar cuando entra en un establecimiento comercial de importancia.

Procuramos ayudarle en toda forma a que usted pueda llevar una "VICTROLA" a su hogar, para lo cual le concederemos plazos muy liberales facilidades de pago

¿POR QUE NO POSEER DESDE HOY MISMO UNA LEGITIMA VICTROLA?

Mediante nuestras facilidades extraordinarias de pago, usted empieza inmediatamente a gozar de la música de los grandes artistas "VICTOR", mientras va cubriendo el valor total de la Victrola que nosotros entregamos en el acto de percibir la primera cuota.

Es igual y aún más fácil para usted comprarla de esta manera, que juntar dinero primero, para adquirirla después, privándose en el intertanto del infinito caudal de placeres y deleites que proporciona una "VICTROLA".

CURPHEY Y CIA. LTDA.

SANTIAGO, Ahumada esq. Agustinas. — VALPARAISO, Esmeralda 99. Blanco 637

OFRECEMOS

ANTIMONIO en lingotes
ALAMBRE negro liso 6 al 14
ALAMBRE galv. liso 6
Aceite algodón "Unión" ACEITE Soga
ACEITE linaza cocido genuino Inglés
AGUAS depurativas
ACEITES lubricantes para autos
Y maquinarias en general Silvertom
CEMENTO Portland "White Bros"
CLAVOS de alambre redondos y cuadrados
CHAMPAGNE "Bellinzer"
COGNAC "La Gran Marque"
ESTAÑO en lingotes
Escopetas "B. S. A."
FILTRO "Brownlow"
FIERRO negro liso "Inglés", 1.a calidad, de todas dimensiones
FIERRO galv. liso de todas dimensiones.
LA MEJOR CALIDAD IMPORTADA AL PAIS

ABDULLA
ESPECIALISTAS EN CIGARRILLOS

CIGARRILLOS "ABDULLA"
GIN IMPORTADO
"COATES" Youngs "Old Harry"
GIN NACIONAL

HILOS y cordeles en general
LINOLEO, gran surtido
MANGUERAS de lona, y con goma
"Pudlo" para hacer Cemento impermeable
Rejilla de alambre
SERVICIO de mesa
PLOMO en lingotes
SACOS cebaderos
TE a granel "Souchong"
ID. "Pekoe" 1 y 12
TE U. K. en latas 1 y 5 libr.
VERMOUTH "Cinzano"
PARAFINA "Alba"
GASOLINA "Energina"
FIERRO Galv. acanalado para techos, N.o 24
Y N.o 26 de todas dimensiones, "Inglés"
1.a CALIDAD. LA MEJOR CALIDAD
IMPORTADA AL PAIS

GIBBS & Co. CATEDRAL No. 1057

MAÑANA, EN EL "OROPESA", LLEGARAN A VALPARAISO NUMEROSOS TURISTAS INGLESES. — En el vapor "Oropesa" que deberá fondear en Valparaíso mañana llegarán a nuestro país numerosos turistas ingleses que vienen a Chile en viaje de placer.

Damos a continuación la lista completa de nuestros futuros visitantes.

Sir Wm. Watson Cheyner, K. C. M. C. señorita Grace E. Watson Cheyne señor y señora John Malcolm señorita Margaret B. Malcolm señor Iran Malcolm, Sir John Simley, Bart, señor y señora C. C. Morley, capitán Harry W. Eastcott, señor y señora C. E. Briercliffe, señorita Edith D. Briercliffe, señor y señora T. R. Mausergh, señor H. B. Dewhurst, señor Samuel H. Chambers, señor Joseph W. Mills, señora E. F. Duff, señor y señora Frank Marlor, señor John A. Mackay Scoble, señora M. Lyons, señorita G. E. J. Lyons, señora J. D. L. Gorman, señorita M. Berry, señor D. A. Mc Neight, señorita J. E. Mc Neight, señor Thos E. Lewis, señorita Annie Heald, señorita J. Culverhouse, señor H. J. Walker col. Edward Esson, col Nicolás C. Ferguson, col. Wildred E. Young, col. Jas P. Barnes, brig gen. G. Dominic Close, capt. Francis H. E. Monk, señorita Joan W. Monk, señor Stanley V. Coote, señora Louisa Coote, señor Wm. I. Gow., señor y señora Jas Wickham, señora Ethel M. Simpson, señor John C. Russell, señora Sybil B. Batchelor, mayor John H. Montagu, señor Mm. March Stevenson C. B. E., señora Cecilia V. Stevenso mayor Wm. E. Long., señorita Felicité A. Long, señor Jas. E. Wilson, señorita E. M. Wilson, señorita Annie L. Simpson, señora Bárbara Lenner, señor Reginald Haggrove, señora Hazel S. Le Lessurier, señor Edwin J. Stevenson, señor John T. Simpson, J. P., señorita Beatrice L. Simpson, señor Albert Whiteside, mayor T. H. M., Saville, señora T. H. M. Saville, señora Helen Man Stuart, señorita Rose Hartley, señora Donald Sinclair, señor y señora John Howard Howard, señorita Andrey C. Howard Howard señorita Catharine C. Boot, señorita Marian de Quincey Quincey, señorita Dorothy Heywood, mayor Robert Stewart Saville.

CURSO DE BAILE

GRATUITO PARA SEÑORITAS

La notable profesora, **T. Parada de Tezi**, enseñará gratuitamente los bailes de moda en 1924, últimas novedades, a señoritas honorables en las clases de los días Martes y Viernes, 8.40 P. M. y Domingos, 5 P. M. Matrícula abierta, número limitado.—**Curso colectivo**, $ 15 mensuales, para caballeros. — **CATEDRAL 2303**, cuadra Brasil.

Consejos de la Comtesse Ivon

LA MEJOR EMULSION.—

El constituyente clásico para los niños y personas débiles, y los convalecientes, es el aceite de hígado de bacalao, que puede tomarse en cualquier época del año. Su olor y sabor por desagradables, están completamente suprimidos en la **Emulsión de Bacalao del Laboratorio Chile**, que pueden tomar sin dificultad las personas más delicadas y con los resultados sorprendentes para sus fuerzas.

Pídase en todas las boticas.

¿QUE ES EL PLAQUE?

Hay infinitas personas que se creen bien informadas y dicen disparates que hacen temblar la tierra. Así me ocurre con unas lectoras muy marisabidillas que protestan de mi recomendación en favor de los plaquées nacionales, porque este metal sólo se produce en Europa, ignorando que de Chile se mandan a Europa la mayor parte de sus metales, componentes, y allá los funden en ciertas proporciones para tener el plaqué y esto es hoy lo que se hace aquí en la Maestranza del Ejército y por eso el señor Gustavo Dueñas, **Alameda 1559**, entre **Manuel Rodríguez y San Martín**, puede vender tan barato toda clase de servicios de té, jarros para el agua, baldecitos para hielo, bomboneras, botellas para velador, porta-cubiertos, mantequilleras, etc. Recomendamos visitar esta casa.

MANTEQUILLA Y QUESO.—

Siempre estamos dando indicaciones provechosas para nuestros lectores, cuya buena acogida resulta un éxito como ocurre en caso de la **Mantequillería Moderna de C. Mariotti calle de Santo Domingo 979**, que se ha visto obligada a dar un gran ensanche a su local para corresponder a las exigencias de su creciente clientela. Siempre fabrica la mantequilla a presencia del consumidor quien la recibe fresca, pura, con peso.

SANA ALEGRIA.—

Cuando se trata de organizar una fiesta bucólica, comida, lunch o pic-nic, junto con elegir los comestibles y viandas, surge la cuestión de proveerse de los vinos y licores adecuados que han de dar la nota de sana alegría. En tales casos.— cuando se quiere tener lo mejor con el menor costo —no hay más que acudir a la **Botellería Moderna Monjitas 864, teléfono 2321**, de don **Guillermo Zerbi**, quien lo proveerá de todos los vinos y licores nacionales y extranjeros desde el vino de familia, al aristocrático champagne.

PARA CONSERVAR LA VISTA—

Nunca debe dejarse pasar para tarde la consulta sobre cualquiera afección de los ojos o debilitamiento de la vista. Al contrario, debe irse inmediatamente al consultorio gratuito del **Instituto Optico de Rotter, Ahumada 264.**

EL MEJOR TONICO PARA EL ORGANISMO.—

Las personas débiles, anémicas, neurasténicas convalecientes, necesitan un poderoso reconstituyente cual es el **Cerebrol**, que estimula las funciones del corazón y del cerebro, regulariza la digestión, desarrolla el apetito, reconstituye los tejidos y los huesos da vigor, alegría y actividad y puede ser tomado por las personas más delicadas y los niños. Se vende en las droguerías importadoras y buenas boticas.

EN VIÑA DEL MAR ....

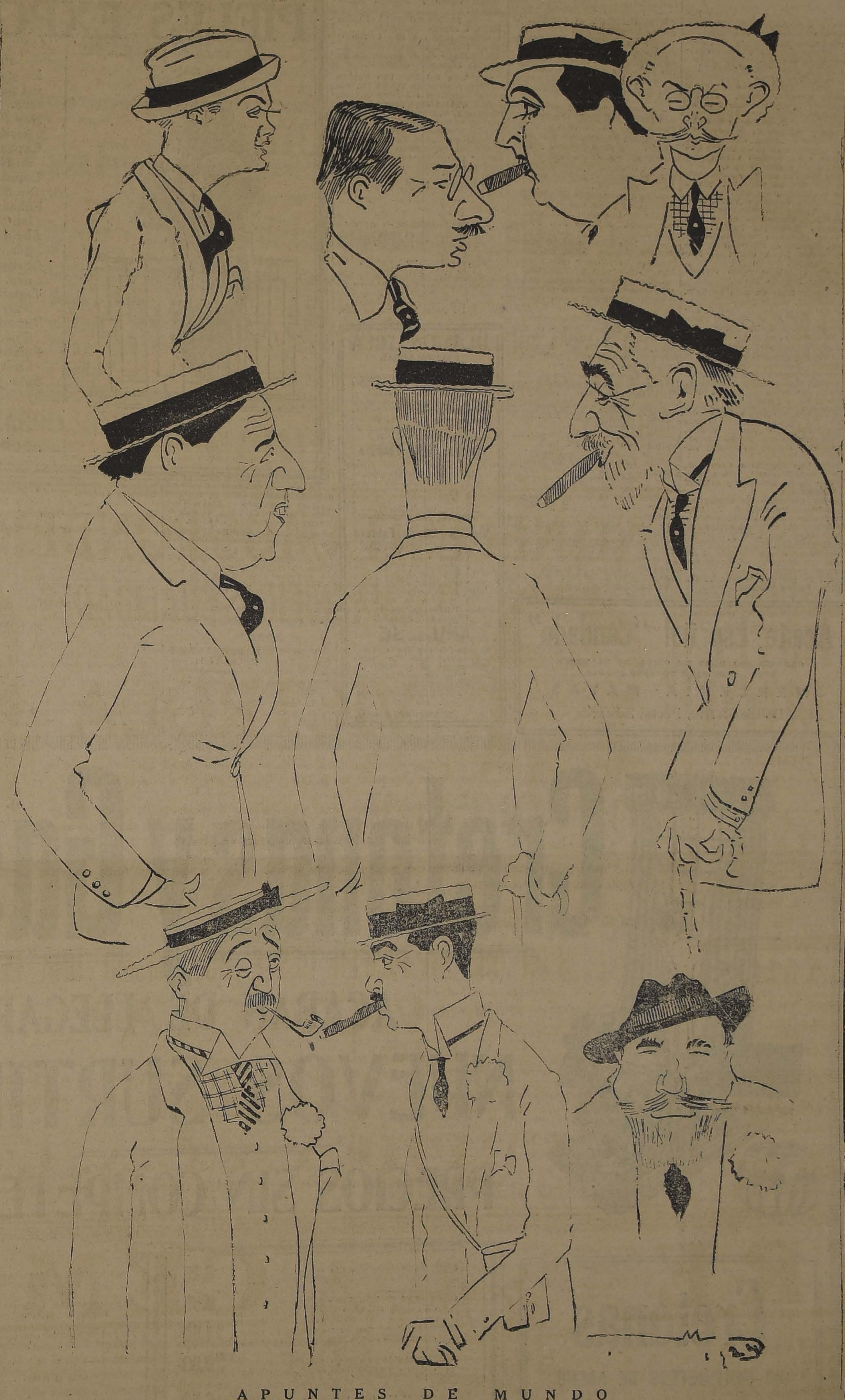

APUNTES DE MUNDO

EL CORSE.—

El corsé es hoy día la prenda que necesita estar confeccionado con más arte; de sus líneas depende exclusivamente la belleza de un cuerpo.

La mujer más esbelta se verá mal con un corsé cualquiera; lucirá y llamará la atención la que use uno cortado por un artista del ramo. Para triunfar aconsejamos ocurrir a la **Corsetería Francesa, calle Moneda 819.**

BAÑO Y TOCADOR.—

Sobre todo en estos días tan calurosos no basta con lavarse o bañarse frecuentemente, es preciso agregar al agua algo que la haga refrescante y esto sólo se consigue con el **Agua de Colonia Superior del Laboratorio Chile**, la que le dá además, un agradable perfume y contribuye eficazmente a la conservación del cutis sano y fresco, produciendo una sensación deliciosa.

RESTAURADOR DEL CABELLO.

Es muy legítimo el deseo de ocultar las canas prematura que dan aire de mayor edad; pero es preciso tener mucho cuidado en elegir una preparación para teñirlas, pues hay muchísimas que son altamente nocivas para la salud y lo hacen caer o lo dejan de colores matizados. **La Loción Sin-San** es una preparación que devuelve al cabello un color natural, lo vigoriza y lo pone hermoso y brillante. La vende únicamente la **Casa Prafmor, Pasaje Matte 29, casilla 3834**. El frasco vale $ 15 y se remite por correo a provincias contra recibo de **18 pesos.**

COMTESSE IVON.

BAILE

Cursos rápidos y en privado. Clases a toda hora del día. **Academias:** Estas tienen lugar los Miércoles y Sábado en vermouth, de 6 a 8, y sólo son dedicados a los alumnos y ex-alumnos. Asistencia de distinguidas señoritas alumnas. **Prof. M. AGUILAR, Gálvez 202.**

Hoy Gran Corso de Flores en San Bernardo

en la **AVENIDA PORTALES, A LAS 4 P. M.**, a beneficio de la

GOTA DE LECHE Y ASILO DE NIÑOS

Gran festival de bandas y numerosos premios.

HABRA SERVICIO ESPECIAL DE TRANVIAS Y AUTO-CAMIONES.

El Instituto Alonso de Ercilla

Y KINDERGARTEN NIÑO JESUS DE PRAGA

se trasladó a

SANTO DOMINGO 2032

Regentado por sacerdotes. Internos, medio pupilos y externos, desde 5 años. Matrícula abierta. Pídase prospectos.

(Véase avisos económicos)

GRAN CLUB DE LOZA INGLESA FINA
SEMI PORCELANA, PARA 18 PERSONAS. SUSCRIBASE EN EL CLUB N.o 3. — QUEDAN YA MUY POCOS NUMEROS DISPONIBLES EN ESTE CLUB.

EN EL 33.o SORTEO DEL CLUB N.o 1, SALIO FAVORECIDO EL N.o 58, del doctor Juan Céspedes, Moneda N.o 1790, Santiago.
EN EL 21.o SORTEO DEL CLUB N.o 2, SALIO FAVORECIDO el N.o 61 del señor Florencio Castro, Compañía de Seguros La Comercial, Valparaíso.
CORRESPONDE PAGAR A LOS SEÑORES SOCIOS LA 34.a Y 22.a CUOTA RESPECTIVAMENTE.
AGENTE PARA CONTRATAR SOCIOS EN VALPARAISO, DON MIGUEL DELANO, CALLE COCHRANE N.o 592.
SOLICITE PROSPECTOS Y DETALLES
BANDERA 160. — CASILLA 2859 — SANTIAGO
Marcos Band

EN EL BALNEARIO DEL RECREO. — Damos a continuación una lista de las familias asistentes a este simpático balneario:

Bascuñán Valdés, Correa Larraín, Valdés Correa, Borgoño Domínguez, Tagle de Valdés, Domínguez Barros, Buchanan Valdés, Bolados Vicuña, Edwards Echenique, Altamirano Rodríguez, Morel Escobar, Zañartu Cambino, Salas Rodríguez, Salas Merino, Tagle Castillo, Aldunate Morel, Barros Larraín, Morandé S. M., Irarrázaval Llobet, Platte Ditborn, Lyon Vial, Irarrázaval Correa, Wiechmann, Yáñez Yentzen, Necochea Nordenflych, Salas Mardones y muchas otras.

EN HONOR DEL DIRECTOR DE LA ACADEMIA NAVAL, CAPITAN DE NAVIO, Sr. JORGE N. TOMLIN.

Después de desempeñar con el beneplácito de nuestra Marina entera, el delicado e importante cargo de director de la Academia Naval de Valparaíso, partirá en breve a su patria el capitán de navío de la marina británica señor don Jorge N. Tomlin.

Con tal motivo, el directorio del Club Naval de Valparaíso, interpretando el sentir de sus asociados, ha acordado ofrecer en su honor una gran recepción, la que tendrá lugar en los salones del Club, el próximo Martes 19 del presente, a las 6.30 P. M.

Manera de desprenderse de un cutis malo

(Del "Woodman's Real")

Es una tontería intentar cubrir un color cetrino, cuando se le puede hacer desaparecer o cambiar el cutis. El "rouge" u otras sustancias similares aplicadas a un rostro trigueño sólo sirven para hacer más visible el defecto. Lo mejor es aplicarse cera pura mercolizada, lo mismo que si se tratara de cold cream, lavándose la cara por la mañana con agua caliente. El efecto después de las primeras aplicaciones, es sencillamente maravilloso. Gradualmente y sin dolor, la cera absorbe la cutícula mortecina en partículas imperceptibles, mostrando la hermosa piel nueva y aterciopelada que hay debajo. Ninguna mujer ostentará un cutis pálido con ronchas, barrillos o pecas, si compra en la Farmacia un poco de cera pura mercolizada y la usa en la forma indicada.

PARA TENER LAS GUAGUAS SANAS Y ROBUSTAS

para combatir la anemia, la falta de leche, en las madres, para contrarrestar el decaimiento la falta de apetito en la época de la lactancia, sólo se recomiendan las únicas verdaderas:

OBLEAS LACTOGENINA

que venden todas las Boticas acreditadas.

¡TENGA!

muy presente que el mejor surtido y los más variados modelos de artículos

TEJIDOS DE PUNTO

Los ofrece la única Fábrica premiada con Primer premio y medalla de oro Exposición Industrial 1922.

CASAS DE VENTA

SANTIAGO

21 DE MAYO ESQUINA SANTO DOMINGO

ROSAS 1135

CASI ESQUINA BANDERA

VALPARAISO

CONDELL 280

a 1 cuadra Plaza Victoria

CARTAGENA

FABRES ESQUINA ESMERALDA,

a 1 cuadra de la Plaza

FABRICA:

SAN DIEGO 154 AL 158

a cuadra y media de la Alameda.

THE JERSEY

VERANEANTES Y VIAJEROS.

—Procedente del Sur se encuentra en Santiago don Alberto Barros V.

—Mañana se dirigirán al Sur a pasar la temporada de Verano los señores Julio Ortiz y Luis Rodríguez.

—Ayer se dirigió a Quillota la señora Adelaida Lazo de Muruaga. La acompaña su hijo Santiago.

—De Viña del Mar ha regresado don Carlos Hegnn Venegas.

—A Valparaíso se han dirigido los señores Carlos Campodónico C. y Gerónimo Salinas Ovalle.

—Han regresado de Valparaíso la señora Elvira Valenzuela de Valdés acompañada por sus hijas señoritas Regina y María Paulina.

—Se ha dirigido a Concepción don Germán Givovich R.

—Hoy parten a Valparaíso don Santiago Johnson y señora Teresa de Johnson e hija.

—De las Termas de Tolhuaca ha regresado don Elías Malbrán.

—La señora Elisa Gutiérrez León, viuda de Valdés se ha dirigido a veranear a Llolleo.

—Don Alejandro del Canto Barriga y don Alejandro del Canto Abalos veranean en Valparaíso.

—La señorita María y don José del Canto Barriga y Abalos veranean en Huasco.

—En el vapor "Santa Luisa" llegaron a Valparaíso procedentes de Nueva York, las distinguidas damas norteamericanas, señoras de Harry L. Oppenheiner y de M. A. Bence.

La señora de Bence es la esposa del presidente de la Compañía de Turismo Bence, empresa que está muy interesada en iniciar una corriente de turismo entre Estados Unidos y nuestro país.

Las señoras Bence y Oppenheiner realizan un viaje de placer por la América del Sur.

—Próximamente partirán a Buenos Aires don Julio Fuenzalida Valenzuela, acompañado de su hijo Gonzalo Fuenzalida Pardie.

—Se encuentra veraneando en Peña Blanca, el señor Mario Mutis, señora Elena Osuna de Mutis y familia.

—En el mismo punto veranea el señor Ernesto Mutis.

—Desde hace un mes se halla en Quillota, donde pasará la temporada de verano, la señora Matilde Donnay de Peralta en unión de su hija, señorita Martha Peralta Donnay.

—En el vapor "Oroya" se dirigirá próximamente a Europa la señora Domitila Ossandón de Ahumada acompañada de sus hijas Mercedes y Luisa Ahumada.

—En breve se dirigirá a Europa el señor Egho Lupel.

—Se han dirigido a Viña del Mar los señores Raúl Infante Biggs, Fernando Astorga Willms, Santiago Cummins, Felipe Urzúa Soupper y Gastón Astorquiza Parot.

—Se han dirigido a Cartagena, don Ismael Morandé, señora Eloísa Concha de Morandé y señorita Lup Concha V.

—Ha regresado de Cartagena, la señora Gertrudis G. de Lira, acompañada de su hija señorita Ema Lira G., y de sus nietos señorita Olga Lira Lira y Raúl Lira Lindemberg.

—Han partido a Valdivia el general don Jorge Lorca Prieto, señora y familia, la señora [illegible] Bustos de Bustos y la señorita Carolina Bustos Sánchez.

—Ha regresado de La Paz (Bolivia), el capitán don Jorge Garretón Prieto.

—De regreso de Estados Unidos se encuentra en Santiago el doctor Iván Prieto N.

—Se ha dirigido a Valdivia la señora Josefina E. de Müller, acompañada de su hijo Guillermo y de don Luis Silva Salinas.

—Han partido a Valparaíso don Horacio Fabres y don Manuel Ossa Covarrubias.

—A Valparaíso se han dirigido don Luis A. Hurtado, señora Dora Covarrubias de Hurtado y Berta Zenteno de Covarrubias y jóvenes Raúl Covarrubias Zenteno y Luis Hurtado Covarrubias.

—En Concepción pasa la temporada de verano el general don Vicente Ramírez O.

—Ha regresado de Montevideo, después de pasar una larga temporada en la capital uruguaya, la distinguida señorita Elia Frederick R.

—El 2 de Marzo próximo regresarán a Buenos Aires, el señor Mariano Necochea y señora Paulina Nordenflycht de Necochea.

—Ha regresado de Montevideo el distinguido caballero uruguayo y ex-Cónsul General de su país en Valparaíso, don Lorenzo B. Hill.

—El señor Raúl Schroeders y la señora Violeta Cousiño de von Schroeders, se dirigirán hoy a Europa por la vía del trasandino, partiendo de este puerto a las 4 de la tarde.

—A Valparaíso se han dirigido los señores Carlos Campodónico C. y Gerónimo Larenas Ovalle.

—En Papudo pasa la temporada de verano el señor Raúl García Zamudio.

—A Taltal y Tocopilla ha partido el diputado Arturo H. Lois.

—Se ha dirigido a Petorca la señora Laura Perales de Lois y familia.

—A Pichidegua se ha dirigido la señorita Rosalba Lois F.

—Veranean en Cartagena las familias Garland Grez y Mandiola Garland.

—En el vapor "Aconcagua" se dirigieron a Antofagasta la señora Clara N. de Manuschevich y la señorita Rebeca Manuschevich K.

—Se encuentran en Llo-Lleo las señoritas Carmen, Rosa y Ximena Amunátegui Lecaros y Rebeca Fernández Lecaros.

—Se han dirigido en automóvil a Llo-Lleo los señores Guillermo Montt Wilms y Alberto Matte Blanco.

—Ha partido a Papudo el señor Marcial Rivera Marambio.

—Hoy parten a San Carlos el señor O'Higgins Luis Sandoval B., acompañado de su esposa señora Blanca Muñoz de Sandoval.

—A Viña del Mar han llegado los Sres.: Armando Braun M., Osvaldo Bernstein C., Julio Alcalde Punto, Gastón de Urioste A., Luis Herrera Lira, Fernando Lecaros Garcés, Fernando Rivas Freire, Alfonso Balmaceda Valdés, Fernando Valdés Sánchez, Luis Menchaca Lira, Arturo Astaburuaga Lyon, Daniel López Quesada, Julio Fabres Eastman, Roberto Smart Fabres, Juan Valdés Riesco, Juan León Noguera, Hugo Jensquel Fernández.

FALLECIMIENTO. — Ayer ha dejado de existir en esta capital, el señor Manuel Gregorio Céspedes Flores.

Murió rodeado del aprecio de los suyos y de sus amigos que siempre reconocieron en él, al amigo leal y sincero.

Sus funerales se efectuarán a las 10 1|2 de la mañana de hoy.

Crónica Viñamarina

Ninguna temporada ha sido de más intenso movimiento social que la del presente año en el aristocrático balneario chileno, quien hospeda en estos momentos a toda nuestra mejor sociedad, como asimismo a un crecido núcleo de turistas extranjeros, preponderando entre ellos, distinguidas familias bonaerenses y paceñas.

Los centros predilectos de Viña, tales como el Club, Grand Hotel y playas de Miramar, Recreto y Concón, reunen durante la semana a todo nuestro mundo veraneante, dando ocasión para admirar en las bellas señoras y niñas chilenas y extranjeras, sus hermosísimas toilettes, que superan muchas de ellas a las observadas en Biarritz u Ostende. La mujer suramericana y con orgullo debemos decirlo, la chilena, tiene el don natural de su belleza y elegancia y a ello se debe que las grandes casas de modas de Francia e Italia, tengan verdadero entusiasmo por enviar a esta República, sus mejores creaciones, tanto en pieles finas como en trajes y sombreros. Esta es la razón, por qué la prestigiosa firma, "Residencia de Modas Europeas" de Santiago de Chile, calle Santa Lucía N.o 152, interpretando fielmente el gusto exquisito de nuestra sociedad, — ha recibido para ella, — la última palabra en pieles finas, todas confeccionadas especialmente para Chile por la casa B. Rivella de Turín, las que nuestras familias pueden admirar en la exposición que por esta temporada, se abre mañana Lunes 18 en Viña del Mar, calle Montaña N.o 90, desde las 10 A. M., a 6 P. M. La seriedad y prestigio de la firma Rivella, que puede decirse, es hoy una de las más poderosas de Europa, abrió hace apenas un año sus vinculaciones comerciales con nuestro país, habiendo obtenido, como era de esperar, un brillante éxito. Todos sus modelos de 1923, fueron agotados, y sus pieles sin confeccionar merecieron todo el interés de las grandes peleterías de esta capital y el vecino puerto. Este año, la "Residencia de Modas Europeas" — que abre su exposición mañana Lunes 18 en Viña del Mar, calle Montaña N.o 90,— recibió la primera remesa de confecciones de pieles, pudiendo anotarse entre sus modelos, hermosísimos tapados en Vison, Breichwantz de Persia, Topo italiano, Armiño, Chinchilla, Nutria de Hudson, etc., y para las jovencitas unos simpáticos modelos cortos en nutria de Australia y Colombia, denominados "Moscas" y "Giulias".

Referente a trajes confeccionados de Otoño, en la misma exposición, nuestras elegantes admirarán las creaciones de Michels, Patou y Lanvin, tres firmas de furor en Europa, por su corte, sus telas y su precio. Entre las primeras novedades recibidas, gustarán mucho, los abrigos de calle, cuyas telas son originales y únicas en Chile; otro tanto podemos decir de los robe manteaux y trajes sastres. Las confecciones para recepción y baile, están en despacho de Aduana y avisaremos su pronta exposición. Otra noticia agradable para nuestras señoras jóvenes y niñas, son los tejidos de playa, estilo egipcio y en piel de camello. El capítulo sombreros de Otoño e Invierno, creemos dominará en absoluto a todos los llegados hasta hoy. Completa la exposición de calle Montaña N.o 90, bellísimas fantasías, un gran stock de medias francesas, combinaciones de seda para novias y batas orientales.

ISIS.

LA Sra. CLOTILDE GUZMAN DE RAMIREZ.— En la mañana de ayer ha fallecido en esta ciudad a la edad de 83 años, la señora Clotilde Guzmán de Ramírez, esposa del que fué jefe y servidor de la Independencia de Chile, don José María Ramírez, padre del héroe de Tarapacá, comandante don Eleuterio Ramírez.

El fallecimiento de la señora Guzmán de Ramírez ha sido hondamente sentido en el vasto círculo de sus relaciones y en muy numerosos hogares de nuestra sociedad.

AUDICION RADIOTELEFONICA. — Hoy Domingo 17 la estación N.o 154 del aficionado don Arturo Varas Ola trasmitirá el siguiente programa musical:

1. Aguila doble. Marcha.
2. Carnaval de Venecia. Xylophane.
3. Yo conozco una casita. Cuarteto alemán.
4. La fuerza del destino. Dúo alemán. Tauber y Ziegler.
5. Madame [illegible]rt. Shimmy.
6. Humoreske-Dvorak. Violín, por Von Vecsey.
7. Tosca. Romanza en alemán por el tenor Tauber.
8. Elegie de Massenet. Tenor Tauber y violín Dajos Bela.
9. Pagliacci. Prólogo Stracciari.
10. Liebeslied. Kreissler. Cello solo.
11. La donna e mobile. Mac Cormack.
12. Ave María. Tenor Tauber con violín Dajos Bela.
13. Berceuse de Schubert. Cello solo.
14. Marcha del Rey Carlos.

Esta trasmisión se efectuará a las 3.30 de la tarde con Odeola, Odeón, con discos Odeón y con las últimas novedades llegadas al señor Augusto Bohme

ha facilitado gra

concurso a los afi

Radio.

DESPEDIDA DE

Con motivo del pró

nio del señor Daniel

se llevó a efecto

medor reservado de

Olimpia, una comi

personal superior de

o-Sud Americano

con este motivo.

Damos a continua

las personas asistent

El gerente señor

señor D. P. Mac-Niv

S. Vatky, Hugo Jack

son, Francisco Oliva

Tapia, Carlos Pra

tings, Carlos Ovie

Millas R., L. Willi

zas, J. O'Driscoll, Al

rraga, W. Cairns,

fredo Ruiz Tagle,

Pedro Castillo, A.

ñor Eterovich.

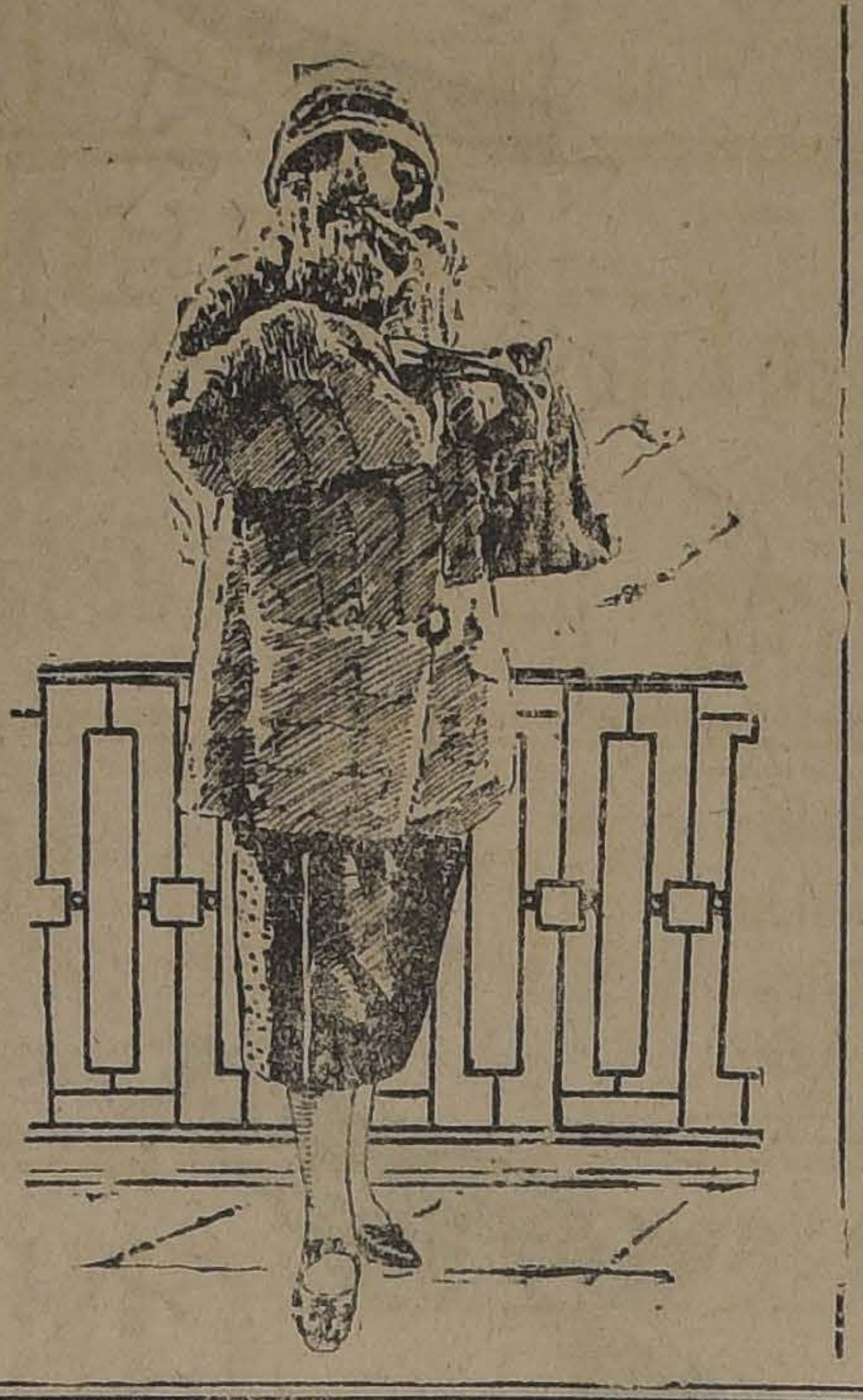

PIELES EXPOSICIO

Precios muy bajos, Mo
los y clases escogidas, en
ma palabra de la moda
tera.

Hay Paletoes para señoritas, en piel cafe $
Capas para señoras, en Nutria, de . . .
Capas para señoras, en Skung, de 2,500
Echarpes Skung, valen 850 . . . . . .
Abrigos Nutria, largos, de 2,800 . . .
Abrigos Kolinsky, largos, de 15,000 . .
Tapados largos, en Nutria, hoy sólo . .
Tapados largos Petit Gris, valen 7,500 .
Paletoes en Nutria, Castor, Petit Gris .

Solo por pocos días
Hotel Oddó

SALON No. 28
APODERADO: W. C. W

OCASION UNICA
SORTEO ANUAL EN 1924

UN BONO DE UN PESO

le dará derecho en este mes —por única vez en el año— a participar en los Sorteos de los días 25 y 28, en los cuales se repartirán los siguientes premios:

Lunes 25 de Febrero

1 Premio de 5,000 pesos.
5 Premios de 1,000 pesos.
5 Premios de 500 pesos.
27 Premios de 100 pesos.
50 Premios de 50 pesos.
115 Premios de 20 pesos.
TOTAL: 203 PREMIOS

Viernes 28 de Febrero

1 Premio de 10,000 pesos.
1 Premio de 5,000 pesos.
8 Premios de 1,000 pesos.
10 Premios de 500 pesos.
20 Premios de 200 pesos.
80 Premios de 100 pesos.
100 Premios de 50 pesos.
250 Premios de 20 pesos.
Total: 470 Premios.

APURESE

en adquirir sus Bonos si desea tomar parte en estos Sorteos, porque no sería raro que se agotaran totalmente en esta semana.

"LA PODEROSA".—Teatinos 333

B. FERRAN, Gerente.

Aceite Español "Candado"

GARANTIZADO PURO DE OLIVA, ES EL MEJOR BIEN ACREDITADO DURANTE 30 AÑOS

MERCERIA MATAS

Delicias 2780, Portal Edwards

UNOS

pasos más, hasta nosotros, le significan economía en toda clase de materiales.

Mercería Agustinas

AHUMADA 42

PARA LA ANEMIA Y LA LACTANCIA
OBLEAS LACTEOSAS FARR
TONIFICA A LA MADRE Y AL NIÑO

CREMA
ALMENDRINA
HERMOSEA
MARAVILLOSAMENTE
EL CUTIS.

Cretonas y Gasas

ACABAN DE LLEGAR

NUEVOS SURTIDOS

PRECIOS SIN COMPETENCIA

Cretonas

30 CENTIMETROS DE ANCHO

Inmensa variedad de dibujos y coloridos nuevos, $ 4.90, $ 4.50 y $ 3.90

CRETONAS de hilo, estilo egipcio, 80 centímetros de ancho, el metro, $ 6.50 y.. ..$	6.25
CRETONAS de hilo, 130 centímetros de ancho, doble faz, gran variedad, el metro $	9.90
POPELINAS rayadas, estilos nuevos, en todos colores, 130 centímetros de ancho, metro $	24.50
POPELINAS de un color, especiales para cortinaje, 130 centímetros de ancho, metro $	20.00
BRINES de hilo para cortinas, en todos colores, 130 centímetros de ancho, metro ..$	6.50
BRINES de color, con guardas de cretona, colores inalterables, el metro .. ..$	8.90
FELPA en todos colores, especial para muebles y cortinajes, 130 centímetros de ancho, metro .. ..$	42.50
GASAS blancas con vuelos en ambos lados, para cortinas, el metro .. ..$	8.50

GASAS blancas, 120 centímetros de ancho, para cortinas. Ocasión, el metro .. ..$	
GASA MADRAS, color crema, con guarda en ambos lados, el metro .. .. $	
GASA MADRAS, con guarda de color, para cortinas. Precio excepcional, el metro..$	
MALLA FILET, en todos colores, especial para cortinas, 180 centímetros de ancho. Ocasión, el metro .. ..$	
GASAS para visillos, con ojetillos. Precio excepcional, el metro .. ..$	
VISILLOS con aplicaciones de punto fino. Gran ocasión, el par .. ..$	
COJINES de cretona, a elegir, cada uno....$	
KAPOC para rellenar cojines, el kilo......$	
HUINCHAS Y GALONES para tapiz, inmensa variedad, el metro, desde .. ..$	

LOS ALMACENES INGLESES

STRUTHERS y Mc. ROSTIE

ESTADO ESQUINA HUERFANOS -:- CASILLA 956

MATINEE, a las 3
3 COLOSALES VISTAS
JUAN FALDAS
drama de aventuras por el famoso actor cow-boy
William S. Hart

SPLENDID - HOY
Y la encantadora
Mabel Normand
en la obra cómico- - dramática de Mack Sennett:
"LAS DOS RIVALES"

6.30 y 10.30: Grandioso estreno METRO - CLASSICS.
El emocionante y bellísimo drama pasional de gran lujo:
La Pérfida Miss Rewell
POR LA LINDA Y ESCULTURAL
ALICE LAKE

HOY - Primera Tanda noche - 9.30
Vaudeville de gran hilaridad por ¡Por única vez!
Produzcamos Guaguas
LOTTE NEUMANN
Hoy 5 P. M.: Wallace Reid y Bebé Daniels en "EL CEREBRO EN LOS PIES".

ESPECIAL Y NOCHE, FUNCIONES DE MODA
Un Divorcio a Plazo Fijo
Drama social de gran lujo y de arte exquisito por la rutilante estrella
CORINA GRIFFITH

REPUBLICA - TEATROS - ALAMEDA
Matinée a las 2 1|2. Cow boys y risa.
TOM MIX en
El Diablo de la Velocidad
Y cómicas de risa.

MATINEE A LAS 3. FUNCION DOBLE
AVENTURA PELIGROSA, fin
El Galope Cow-Boys
Por CAYENA.

Especial y Noche— 2 Estrenos 2
Un Corazón de Niña
Drama sentimental por la eximia actriz y bailarina
Alla Nazimova
Y la divertida cómica de risa
NO LADRES!
Por el PERRO PAL.

MUNDIAL
Plaza Almagro. Teléf. Inglés 257. Matadero
Doble función
Platea $ 1.50
ESPECIAL: 6.15 y NOCHE: 9.30. —Doble función.— Emoción. Enredos matrimoniales y risa estrepitosa, en
Defender Mujeres NO ES SIEMPRE Pleito Perdido
Y la copia completamente flamante del rey de la risa.
Harold Lloyd: Marinero de Agua Dulce

MATINEE, super-colosal. Risa y sensación, en
Campeón Marido y Cirujano
Y la segunda función de
Los Arañas Negros

BAILE
CERRO SANTA LUCIA
Hoy, a las 6, Amenizado por
Orquesta y Banda
Nocturna.
El grandioso éxito,
Perdón, Señorita
Platea: $ 2.—

CINE Minerva
SAN PABLO ESQUINA CHACABUCO .. ..
HOY
MATINEE A LAS 3
4 ATRACCIONES 4
EL COW BOY ERRANTE
Por Hoot Gibson.
4.a función de la Serie
UNA AVENTURA PELIGROSA
por GRACE DARMOND.
CU . . . CU
Por Bert Roach.
Y VIAJE AL SUR por Neely Edwards.
ESPECIAL Y NOCHE
Doble programa de Risa y Sensación
CASATE... Y VERAS
Risa a chorros inspirada por el Rey del humorismo y la carcajada
HAROLD LLOYD
Y PADRE... MI AMOR NO SE VENDE
Por MARY THAY.
Una historia de amor que hace derramar lágrimas.
La orquesta Guarro ejecutará un selecto programa musical en Especial y Noche

Hoy fuera de programa en los teatros SETIEMBRE, BRASIL Y ESMERALDA La partida del Raid Santiago-Tacna RECORD INFORMATIVO BORCOSQUE

La presentación de Andrés Cordero en el Santiago

La futura temporada teatral santiaguina, nos ofrece novedades del más alto interés, y entre ellas merece señalarse en sitio preferente la que constituye el espectáculo de dramas y comedias que presenta la compañía que dirige Andrés Cordero.

Este conjunto se presentará en el Teatro Santiago, cuyo público espera con verdadero interés la iniciación de esta temporada, que ofrecerá tantas novedades de importancia. Así, el repertorio abarca variadas piezas de teatro clásico y contemporáneo, en cuya interpretación los elementos que dirige Andrés Cordero se han distinguido en forma que ha provocado los mas entusiastas elogios de la prensa argentina, en cuya capital acaba de terminar una brillante y larga temporada.

La primera actriz, Concepción Olona, es una figura de verdadera reputación en los círculos teatrales más prestigiados, y en Chile mismo se recuerda su actuación como una de las más brillantes y destacadas. En el repertorio que llevará a escena este conjunto, Concepción Olona ha de tener una actuación brillante, pues es a notable primera actriz posee condiciones excepcionales para el teatro dramático. Secundada por la otra primera actriz Carmen Jarque, podrán llevarse a la escena obras que debieron desaparecer del repertorio de casi todas las compañías por la dificultad de interpretación de los papeles femeninos de gran relieve.

Las damas jóvenes Teresa Sánchez, Sonén y Aída Pujol complementan admirablemente la labor de esta compañía, llamada a alcanzar éxito.

El actor Juan Domenech, antiguo conocido nuestro, es otro de los buenos elementos que figuran en este elenco, y de su labor hablan muy halagadoramente las crónicas de España y América, donde ha hecho importantes temporadas, formando parte de muy celebrados conjuntos.

La Compañía Andrés Cordero se presentará en el Teatro Santiago el 29 del presente, en la función nocturna, asegurándosenos que se hará la presentación con una obra de gran espectáculo desconocido de nuestro público.

Pasado mañana es el beneficio de Haydé Recabarren

El beneficio de Haydée Recabarren, la primera actriz de la compañía de comedias que actúa en el Unión Central, se realizará pasado mañana a las 9.30. No dudamos que esta función resultará brillante, porque Haydé, ha demostrado un espíritu comprensivo de nuestro ambiente teatral, al elegir para su beneficio el intenso drama del inspirado dramaturgo don Jacinto Benavente, "La Malquerida", obra en la que realzará con su inteligencia y sus excepcionales condiciones de intérprete el difícil rol de Raimunda, personaje que requiere de la ductilidad y buena escuela de una actriz, y, Haydé Recabarren, posee condiciones para este papel, y estamos seguros que sabrá aportar a él todo el ingenio y talento de sus grandes aptitudes de actriz de temperamento.

Sabemos que hay gran interés en nuestro público por asistir a esta velada.

"La Garra", en el American Cinema

Todo un éxito resultó anoche en este teatro el estreno de la ya célebre comedia dramática de Linares Riva, "La garra", que fué puesta en escena con toda propiedad y corrección por la "Compañía Martal".

El numeroso público que asistió a la representación de esta obra, interrumpíala con sonoros aplausos en las escenas más culminantes, destacándose notablemente la actuación de la primera actriz, señora Benito.

Para hoy se anuncia en la vermouth la graciosísima pochade "La octava mujer de Barba Azul", favorita del público en la temporada, y para la noche la reprise de "La garra".

"La Princesa de las Czardas"

Esta inspirada opereta del célebre compositor Kallmann, se reestrenará mañana en el Coliseo Nacional por la Compañía Retes - Jarques.

En la Princesa tiene una lucida actuación Blanca Larini, creando con gran acierto el tipo de Silva Varescu, la cabaratier alegre y elegante.

Operetas de gran éxito

LOS ESTRENOS DE BERTINI-GIOANA.—La temporada de operetas que se iniciará en breve en el Teatro de la Comedia, ofrece, desde luego, el interés de los muchos estrenos que figuran en el repertorio de la Compañía Bertini-Gioana.

Además de lo selecto del elenco que forma este excelente conjunto, tendremos ocasión de conocer las preciosas operetas "E arrivato l'embaschiatore", "Ragazza olandese", "La Bajadera", "La piccola cioccolattaia", Acqua chet", "Rossini", "Una notte in Paradiso", "Selvaggia", "Scugnizza", etc., y asistiremos a las reprises de las obras de gran éxito "La principessa della Csardas", "L'ultimo Valtze", "Dove canta l'allodola", "Mazurka bleu", "La casa delle tre ragazze", "Sibila", "Toreador", "Madame Tede", "Donne viennesi", "Duchessa del Bal Tabarin", 'Cinema Star", "S. A. balla il Valtzer", "Saltimbanchi", "Addio giovinezza", etc.

En la interpretación de todas estas obras, Italo Bertini se muestra en toda su capacidad artística, y su buen gusto y originalidad como director de escena, pues sus condiciones de comicidad pueden equipararse con su habilidad para montar regiamente los más complicados espectáculos.

Bertini halla en Pina Gioana una colaboradora eficaz y talentosa, constituyendo una pareja incomparable en simpatía y arte para interpretar los más complejos personajes de la opereta. El tenor Baldini es un elemento que logra en todas partes un éxito definitivo.

El cuerpo de coros femeninos está compuesto de elemento joven. Con estos antecedentes, la temporada que iniciará Bertini Gioana en el Comedia promete lograr aceptación.

Teatro Santiago

"REVISTA DE REVISTAS" Y "LA CORSETERA".—Ofrece hoy el Santiago tres funciones con verdaderos atractivos de cartel. En las funciones matinée y nocturna se dará por 17 y 18 veces "Revista de Revistas", la obra que tanto éxito ha alcanzado y en la que Inés Berutti ha hecho un verdadero derroche de lujo y sun uosidad, presentando una serie de cuadros de gran interés con decorados magníficos y trajes de gran costo.

En la interpretación de la obra sobresalen, a más de la gentil soubrette, las señoritas Ferrándiz y Torrijos, y los señores Gozálvez, Castilla, Albadalejo, Carrasco, Sánchiz, y las bailarinas señoritas García y Rubín, así como el señor Arroyo.

En la vermouth irá "La Corsetera de Montmartre", la aplaudida opereta que tan brillante interpretación alcanza con los elementos de Inés Berutti. En el reparto se destacan Inés Berutti, en el rol central, y las señoritas Marina y Aurora Ferrándiz, los señores Romero, Castilla, Sánchiz, Albadalejo y Carrasco.

—Mañana, por primera vez en la temporada, irá "Eva", la obra maestra del célebre Franz Lehar, interpretada por las primeras partes de la Compañía.

La llegada de Arcos

La próxima llegada de Rafael Arcos en el Unión Central, ha despertado tal entusiasmo en nuestro público, que la temporada que en breve iniciará en esta sala promete ser una de las más atrayentes del año teatral que se inicia.

Arcos tendrá ocasión de presentarse al público chileno y ver con cuánto cariño se le esperaba.

Su debut, como ya lo hemos dicho anteriormente se efectuará en la segunda quincena de Febrero, en el teatro Unión Central.

El beneficio de Aurora Ferrandiz

Para el Jueves impostergablemente, se ha fijado la fecha de la función en honor y beneficio de la simpática tiple cantante de la Compañía Berutti, señorita Aurora Ferrándiz, que tantas simpatías se ha conquistado en nuestro público.

La señorita Ferrándiz, prepara para ese día un programa novedoso y atrayente, en el que figurarán, a más de algunos actos de opereta, un variado programa de concierto, en el que participarán las primeras partes de la Compañía.

El anuncio de este beneficio ha despertado verdadero interés en el público.

Un telegrama de Bührle

El popular actor cómico Arturo Bührle que actualmente se encuentra en Concepción, nos ha dirigido un telegrama, en el cual nos pide que seamos intérpretes de su gratitud hacia todas aquellas personas que lo ayudaron en su desgracia.

Juzgando que hay muchas personas interesadas por imponerse del texto de él, y que el valor de esta noticia estriba precisamente en eso, ya que leyéndola podrá apreciarse la chispa de su inacabable ingenio, lo reproducimos íntegramente:

"Señor crítico teatral de "La Nación": Muchas carillas emborroné para poder dejar una carta en la que constara mi eterna gratitud a la persona, al público y a todos los compañeros que me ayudaron en mi desgracia, pero mi cerebro cansado no daba las frases que fuesen el trasunto del reconocimiento que a todos debo, por lo que me dirijo a usted para que sea el portador ante todos de mi cariño y gratitud eternos. — Saludos. — ARTURO BUHRLE".

ARTE —
DISTINCION —
ELEGANCIA —
ARISTOCRACIA —
SON LAS CARACTERISTICAS DE LA
SALA IMPERIO

CIRCOS

Gran Circo Italiano

Con bastante concurrencia trabajó anoche este Circo. Hoy da dos escogidas funciones. La última matinée de la temporada, con un programa especial, dedicado a las familias y al mundo infantil y la penúltima función de la noche en que la compañía presentará sus mejores números. Por última vez, se representarán las escenas criollas argentinas combinadas con la actuación del huaso chileno. Mañana se despedirá la Compañía

El estreno de "Anton Caballero", en el Unión

Un éxito determinó anoche en el Unión Central, el estreno de "Anton Caballero", por la compañía de comedias Recabarren-Lillo.

Es esta una obra genial del insigne e inmortal escritor español don Benito Pérez Galdós.

La versión que hicieran anoche de esta obra los elementos de Recabarren-Lillo, fué buena y merece una calurosa felicitación.

Hoy va en matinée "El Infierno", obra de gran comicidad y que ha constituído un franco éxito para la compañía.

En vermouth y noche se repite: "Anton Caballero".

"La Tempestad", en el Coliseo

La presentación de esta zarzuela, constituyó anoche en el Coliseo nacional un buen éxito para la compañía de operetas Retes-Jarques.

La interpretación fué afortunada en todo momento, y premiada con aplausos. Se destacaron en ella Blanca Larini, Amalia del Valle, Gironella, Retes y Rodríguez en sus respectivos roles.

Hoy va en matinée "El Monaguillo" y "El Tambor de Granaderos". En vermouth se reprisa "La Tempestad", obra que merece ser presenciada; y en la función nocturna se repite la celebrada opereta "El Ultimo Vals".

IMPERIO - HOY
SOBERBIA MATINEE MORAL Y EDUCATIVA. DOS HORAS Y MEDIA DE ESPECTACULO.
La grandiosa película, ejemplo para los niños y experiencia para los jefes de familia:
Padres, educad a vuestros hijos
Por el genial y simpático mocoso
WESLEY BARRY (CANILLITA)
Actualidades descriptivas Pathé - News 86 - 87, con la carrera de ZEV y PAPYRUS y otras atracciones.
PROGRAMA COMICO FINAL
6.30 FUNCIONES SOCIALES 9.40
Estreno social Vitagraph, de resonancia, que nos presenta un drama en altas esferas.
ALICE JOYCE
la adorable y genial actriz, en su creación de lujo exquisito:
La Duquesa Difamada
en compañía de la gentil estrella de la Realart:
MAY MAC AVOY
LA MUCHACHA MAS LINDA DE ESTADOS UNIDOS

NOTICIAS CINEMATOGRAFICAS

SALA IMPERIO

La interesante matinée de hoy: "Padres, educad vuestros hijos", por Canillita, será presentada en la Sala Imperio —Este es un tema social interesantísimo desarrollado en forma amena y emocionante, que constituye la mejor experiencia para los jefes de familia y excelente lección objetiva para los niños.

Esta hermosa película, estrenada con gran éxito el año pasado, está protagonizada por el chico Wesley Barry (Canillita) tan conocido y querido de toda clase de espectadores por su simpatía y talento artístico. Con esta obra de importancia, el programa consulta, además, dos interesantes actualidades Pathé-New York, las números 86 y 87, abundantes en noticias gráficas de oportunidad y sensación. Le sigue como nota jocosa y de gran esparcimiento un programa cómico seleccionado, que finaliza esta matinée.

Las funciones sociales de las 6.30 y de las 9 40 también consultan un gran cartel: presentarán el estreno de lujo de la acreditada manufactura Vitagraph "La duquesa difamada", alta comedia dramática cuya acción se desenvuelve entre el alto mundo social de Londres, en el seno de una familia de la rancia aristocracia inglesa.

Alice Joyce y May Mac Avoy son las primeras figuras del reparto de esta hermosa cinta de la Vitagraph

ALAMEDA

Se pasará el final de "Aventura peligrosa", la serial basada en la obra de Salgari. Son tres capítulos de gran fuerza emocional y apreciables valores descriptivos. Con esta novela se pasará también la creación de Harry Carey (Cayena), titulada: 'El galope", drama de aventuras del oeste americano.

En vespertina y nocturna va: "Corazón de niña", obra donde Alla Nazimova tiene vasto campo de lucimiento. Esta cinta va acompañada de la cómica. "No ladres", celebrado trabajo del perro Pal.

SPLENDID THEATRE

Hoy estrena el hermoso drama pasional "La pérfida Miss Rewell" por Alice Lake —Un estreno de gran mérito artístico ofrecerá el Splendid hoy, en la especial, a las 6.30 P. M. y en la segunda de la noche, a las 10.30 P. M. Trátase de una producción de la Metro Screen Classics, desarrollada en el ambiente aristocrático de Londres, y presentada con derroche de lujo Se titula "La pérfida Miss Rewell" y su argumento pasional refiere la historia de una hermosa muchacha que a fin de no dejar morirse de hambre a sus hermanitos pequeños, se casa con un hombre de edad al que no ama, pero al que es fiel, muerto éste y heredada por ella la gran fortuna del que fué su esposo y al que cuidó como una hermana, su nombre es tomado como tema para las conversaciones de las vecinas, quienes, a fin de humillarla más aún, resuelven ponerle como cebo un guapo mozo que la enamorara y dejara en claro la profunda abyección moral que tiene según ella, la Miss Rewell; pero el mozo no tarda en darse cuenta de su profundo error y del rol desairado que se encuentra haciendo frente a la muchacha, toda nobleza y corazón y se enamora perdidamente de ella, quien al sospechar sus antiguos propósitos y a pesar de sentirse inclinada hacia él resuelve hacer el supremo sacrificio, rechazando su amor...

Obra de gran lujo y belleza, ofrece todos los atractivos de una espléndida interpretación a cargo de Alice Lake, inolvidable protagonista de "El alma ausente", secundada por Cullen Landis y por Jackie Saunders.

En la matinée, a las 3 P. M., se exhibe un doble programa compuesto por dos cintas de gran éxito y suprema atracción, la obra de Mack Sennett, drama y comedia a la vez lleno de emoción y de alegría, obra en la que hace su última y mejor creación Mabel Normand, titulada "Susana" o "Las dos rivales", obra en la que se asiste a divertidas riñas de gallos, a carreras vertiginosas, raptos, persecuciones y todo aquello que distrae y hacer reir. Además, se exhibirá el drama de aventuras titulado "Juan Faldas", creación suprema de William S. Hart.

En la primera sección de la noche, a las 9.30 P. M., se exhibe por única vez el famoso vaudeville alemán "Produzcamos guaguas", por la actriz alemana Lotte Neuman.

En la selecta, a las 5 P. M., se exhibe "El cerebro en los piés", por Wallace Reid y Bebé Daniels.

REPUBLICA

La matinée de hoy se hará en este teatro con un programa de aventuras, a cargo del popular Tom Mix. Este popular artista se presenta en "El demonio de la velocidad".

En la especial y en la nocturna se ofrecerá el estreno Vitagraph "Un divorcio a plazo fijo", pieza dramática de significativa trascendencia,

¿Cuál es la mejor orquesta?
¿El mejor espectáculo?
¿Cuál la concurrencia más distinguida?
LOS DE LA
SALA IMPERIO

SETIEMBRE Y ESMERALDA

"Fascinación".— La extraordinaria película de arte por Mae Murray, es la obra escogida para las funciones de vermouth y nocturna de hoy.

La dirección de estos teatros ha tomado la norma de exhibir en sus funciones dominicales películas de mérito reconocido, grandes obras estrenadas hace poco a elevados precios y que ahora se pueden dar en económicas condiciones.

"Fascinación" es sin lugar a dudas la mejor película de Mae Murray, la famosa bailarina norteamericana. Es un drama de ambiente español, con corridas de toros y en una de cuyas escenas la heroína baila su famosa danza del toro, vestida solamente con unos tenues velos.

Mae hace el rol de americana de descendencia española que al visitar España siente renacer en ella ocultos sentimientos de pasión, locura y bohemia. Fué fascinada por el espectáculo de los toros, por los cálidos bailes españoles, por la gallardía de los matadores. Quiso tener románticas y peligrosas aventuras y así fué como una noche se introdujo en una taberna donde se reunían los fenómenos del toreo y ante los asombrados ojos del matador y los celos de su novio, ella batió una danza extraña, mezcla de sangre morisca e ibérica. ¿Qué resultó de esta aventura?...

Además de esta cinta colosal se estrenará la graciosa comedia "Venga Ud. a mi casa", por Neely Edwards. Es una obra de gran actualidad en este tiempo en que quedan muchos maridos solos en la capital y los cuales no saben que hacer con tanta invitación a almorzar. Pero cuando llega el caso de ocupar dichas invitaciones... se quedan sin comer.

En matinée a las 2 en el Esmeralda y a las 2.30 en el Setiembre se estrenará el drama de aventuras "El galope", por Cayena, y se repetirá la última función de "Aventura peligrosa", por Grace Darmond.

—En el Esmeralda habrá selecta a las 4.30. Se dará "Una paloma en un nido de cuervos". La platea vale $ 1.20.

BRASIL

"Helictropo" o "Flor de muerte".— La bella película Paramount, se reestrenará en las funciones de vermouth y nocturna de hoy. Esta cinta es de tema tan delicado, que no hay persona que no sienta los ojos humedecidos, por el llanto. Es la novela de una niña que se educó en un colegio aristocrático en la creencia de que era huérfana. Hizo buenas amistades y se comprometió en matrimonio con el hijo de una de sus mejores amigas.

Pero ella no es expósita. Su padre es un presidiario condenado a cadena perpetua. El hombre ha hecho el sublime sacrificio de renunciar a la paternidad para no tronchar el porvenir de su hija. Cuando estaba feliz al ver que se iba a casar y que ya nada tendría que temer por su dicha, la madre de la niña, una pérfida mujer, no tituheó en hacer un chantage para sacar dinero del novio. Al saberlo el presidiario se desesperó. ¿Cómo librar a la niña? ¿Cómo evitar que su sacrificio de 15 años no fuera malogrado?

—En matinée a las 2 30 se dará un cuadruple programa formado por la penúltima función de "Aventura peligrosa", por "Caballeros del Oeste", por Pete Morrison, y por "Caprichos de la moda", por las Chicas Atléticas.

SANTA LUCIA

"Perdón, señorita". — Un delicado romance, pleno de emociones y de escenas del más fino gusto artístico va hoy en nocturna.

En la tarde, gran baile amenizado por orquesta y banda.

AVENIDA — HOY
VICUÑA MACKENNA 624
COLOSAL MATINEE, A LAS 3, con derecho a la Selecta.
La sensacional novela de aventuras
EL CAPITAN DE RURALES
Por PERICO METRALLA.
SELECTA. 4.30:
HAROLD LLOYD
EN
MARINERO DE AGUA DULCE
ESPECIAL 6.30 — REUNIONES SOCIALES DE MODA.
NOCHE, 9.30
ORQUESTA DEL SOLAR
Actualidades de la moda parisina. — La brillante producción PARAMOUNT
EL FRUTO PROHIBIDO
Por AGNES AYRES.
Además en NOCHE:
MARINERO DE AGUA DULCE
Por HAROLD LLOYD.

TEATRO AMERICAN CINEMA
CIA. VAUDEVILLES
"MARTAL"
Hoy Domingo 17 de Febrero de 1924 Hoy
VERMOUTH SOCIAL
La Octava mujer de barbaAzul
NOCHE, 9.30.
LA GARRA
Orquesta y Bailes.
Platea 3 pesos

Mueblería y Peletería Vienesa
En la Mueblería, DELICIAS 1120, se vende toda clase de muebles, al contado y con grandes facilidades de pago. Entrega inmediata.
La Peletería, AHUMADA N.º 5, hay gran surtido de capas y echarpes de marabú.
La Fábrica, SAN DIEGO 482, frente a la Plaza Almagro.
E. ZIMEND

TEATRO FRANKLIN San Diego 2015
ESPECIAL — HOY — NOCHE
LAS 2 RIVALES
Por MABEL NORMAND.
ESPECIAL: En doble programa con la función final de la serie
UNA AVENTURA PELIGROSA
NOCHE: Acompaña a "LAS 2 RIVALES", la bonita producción de JACK HOXIE
"EL GALOPE"
MATINEE A LAS 2.30: TOM MILL en "EL DEMONIO DE LA VELOCIDAD"; RICARDO TALMADGE en "SALIO CON LA SUYA"; tercera función de "UNA AVENTURA PELIGROSA" y la cómica "NO GRITES".

LIGAS PARIS
Busque usted la marca de fábrica de Ligas Paris.
Le garantiza a usted completa satisfacción en las ligas
las venden en todas partes los comerciantes de conciencia que procuran darle a usted los mejores artículos. Saben que las Ligas Paris le sirven a usted más tiempo y más a su gusto. Esos comerciantes merecen la confianza y la clientela de usted.
Pida usted siempre las Ligas Paris
A. STEIN & COMPANY
Chicago, U.S.A. - New York U.S.A.
NO ACEPTE IMITACIONES

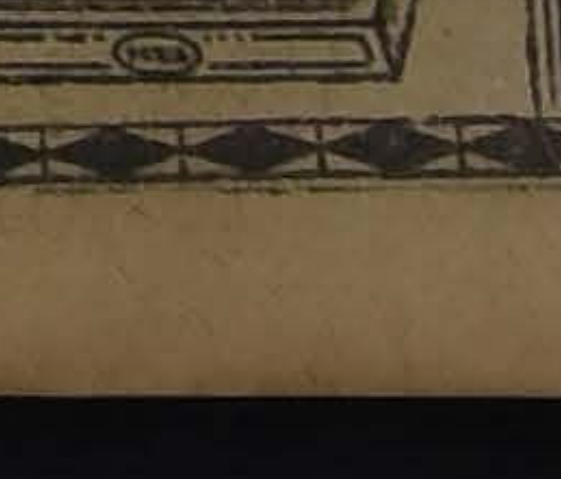

SETIEMBRE Y ESMERALDA **HOY** VERMOUTH Y NOCHE Platea: $ 3

FASCINACION

La regia creación pasional por la bailarina **Mae Murray**

Además la comedia VENGA A CASA, por Neely Edwards

MATINEE ESMERALDA, a las 2 en punto. Setiembre, a las 2.30.

EL GALOPE por Cayena y final de la serie **AVENTURA PELIGROSA**

ESMERALDA.—HOY; SELECTA, a las 4 1|2 "Una paloma en un nido de cuervos" En el Setiembre no hay Selecta.

BRASIL: HOY Matinée, a las 2 1|2 Aventura Peligrosa y programa bufo. VERMOUTH Y

Heliotropo f or de

MARTES SETIEMBRE Y BRASIL

LA VORAGINE

Su religión le decía: "No matarás" y "Perdonarás las ofensas", pero su corazón de hombre le gritaba: ¡Mata! Rompió la cruz y corrió tras el canalla que le robaba la mujer amada

MIERCOLES: SETIEMBRE Y BRASIL

LAS GARRAS DEL AGUILA

La serie novelesca de proezas aéreas y atléticas.—Protagonistas.

Fred Thompson campeón olímpico norteamericano de atletismo.

Al Wilson el as aviador yankee que salta de un avión a otro en el vuelo.

Ana Little la linda e intrépida sportwoman y gran artista

ES UNA SERIE DE LA UNIVERSAL CORP.

Espectáculos de Aurelio Valenzuela R. y Cía.

ALHAMBRA Y VICTORIA

Doble programa consultan estos cines para su matinée de hoy. En primer término, figura la exhibición de la tercera y última parte de la hermosa novela de viajes de Emilio Salgari "El mar de oro", con sus capítulos finales "El legajo del pirata" y "En el fondo del cráter". Luego, una vista que ha alcanzado los mejores éxitos en numerosas exhibiciones, se repite con su atrayente cuadro del salto de la muerte. Esta cinta es "El cerro de los desaparecidos" que protagoniza J. P. Mac-Gowan.

Las funciones especial y nocturna anuncian un estreno al que ya nos hemos referido con elogio por sus manifiestos méritos artísticos: es la gran cinta social de lujo "Esposas de hombres pobres", la auténtica producción de este título, que interpreta en su primer papel Bárbara La Marr.

ATENAS

Este cine hará hoy su matinée con una película de especial agrado para los niños a causa de su hermosa fantasía y para los grandes de importancia artística y apreciable belleza. Esta es el film curioso y ameno titulado "El hombre que durmió veinte años", en el que actúan Tomás Jefferson y los niñitos Lee.

En la Sección Selecta repetirá la creación de lujo de Clara Kimball Young "La mujer de bronce.

Por la tarde y por la noche, va una obra francesa de la casa Pathé "Padre, mi amor no se vende", que interpretan María Thay, Charles de Rochefort y otros.

PROVIDENCIA

La interesante serial de aventuras que viene exhibiendo este teatro con el título de "Aventura peligrosa", llegará en la matinée de hoy a presentarse en su función tercera, con tres nuevos capítulos de gran valor descriptivo. Esta función es la penúltima de la serie. En especial y nocturna irá un estreno Vitagraph "Esta mujer es mía", en que el primer papel está a cargo de Corina Griffith.

COLON

"**Al galope**".—Cinta de aventuras del Oeste americano irá en la matinée de hoy de este cine, mostrando esta nueva creación de Cayena. También se exhibirá la cuarta función de la serial: "Aventura peligrosa", en que tan lucida actuación tiene Grace Darmond. En la especial y en la nocturna se hará la primera presentación de "El crisol de las almas", obra apasionante y de buen trabajo escénico, por Prisila Dean.

DELICIAS

La matinée de este teatro está destinada al género de aventuras, con la presentación de la segunda parte de la novela de Emilio Salgari: "El mar de oro", y la función cuarta de la serie de viajes por el Africa ecuatorial: "Aventura peligrosa", que protagoniza Grace Darmond. De la primera obra van los capítulos: "A la conquista de un imperio" y "El rey de los diamantes" y de la segunda, tres nuevos episodios. En la sección especial se estrenará la función final de "Aventura peligrosa", y se ofrecerá el estreno: "El crisol de las almas". Por la noche se repetirá la exhibición de esta película, acompañándosela con la creación humarística de Ricardo Talmadge: "Saliéndose con la suya".

AVENIDA MATTA

Williams Desmond y Margarita de la Motte, aparecerán hoy en la matinée de este cine interpretando la graciosa obra "Hamlet", en el Far West. Con esta exhibición irá: "Idolos de barro", que es creación de la Mae Murray. Con estas dos cintas se presentará también un programa cómico especial.

En la especial y en la nocturna se verificará el estreno de "Lo que toda mujer sabe", producción de lujo. La interpretación es de Lois Wilson.

IMPERIAL

En matinée, este teatro dará una función doble con la presentación de la tercera y última parte de la novela de Emilio Salgari: "El mar de oro" de la que exhibirá los capítulos del desenlace, titulados: "El legajo del pirata" y "En el fondo del crater"; y a continuación la original producción dramática americana, titulada: "Defender mujeres, no es siembre pleito perdido".

En las funciones vespertina y nocturna se exhibirán dos grandes películas de arte, en estreno, la comedia dramática Vitagraph: "Un divorcio a plazo fijo", por Corina Griffit y la creación de Bárbara La Mrr, "Esposas de hombres pobres", ambas obras de lujo y de interesantes estudios sociales.

POLITEAMA

Cuatro funciones dará hoy este teatro: En las tandas de la tarde y noche estrena una producción Robertson Cole: "Cadenas de prueba", trama pasional, argumento de dolorosas escenas. Creación de Anita Lehr. En la selecta de las cinco presenta una producción Paramount, titulada: "Juan Faldas", por William Hart. En matinée, "El Oso Fantasma", series 7, 8, 9, "Las Aventuras de un cow-boy en Méjico", y "El Pequeño Robin Hood".

NOVEDADES

Se anuncia para la matinée de hoy tres películas de gran éxito: "Viento en popa", por Harold Lloyd; la segunda función de la novela de Emilio Salgari: "El mar de oro" o "Los Aranas Negros", con los episodios 3 y 4, y la película de [illegible] "Los jinetes de la noche", creación de Luisa Lorraine y Jack Perins. Para las funciones de especial y noche estrena la producción americana presentada por Warner Bros, titulada: "Por qué Florence Vidor.

FRANKLIN

"**Las dos rivales", por Mabel Normand.** — Hoy anuncia este teatro en sus funciones de especial y noche, el estreno "Las dos rivales". Completa el programa de la tarde: 'Una aventura peligrosa", y el de la noche: "El Galope".

Para la matinée de las 2.30 se anuncia "El Demonio de la Velocidad" y "Salió con la suya", la tercera función de "Una aventura peligrosa", y la cómica "No grites!".

HIPPODROME

"**El Crisol de las Almas**". —Estrena hoy este teatro en la función nocturna, interpretado por Priscilla Dean.

En matinée se da un doble programa: 2.a función de la serie: "Aventura peligrosa", por Grace Darmond, "El caballero de América", por Hoot Gibson y Luisa Lorraine. Además, la divertida comedia: "Viaje al Sur". En la sección especial de las 6.15 va la penúltima función de "Aventura peligrosa", por Grace Darmond, título de los episodios que corresponden a esta función: 10. El charco en las selvas; 11. El Pantano de los hipopótamos; 12. Presa de los leones.

DIECIOCHO

Hoy, en matinée se presenta un programa de doble atracción. Estreno Paramount de aventuras, titulado: "La niña vencedora", creación de Shirley Mason y Teodoro Robert. Además, los estrenos Universal: "La Serpiente Cascabel", por Peter Morrison, "Las campanas cascadas' comica y "Cómprese una casa", cómica.

En las secciones de tarde y noche estreno de la producción social de lujo, titulada: "Pasión dominante", creación de Florence Vidor.

Mañana estreno: "20 Primaveras" o "Secretos de Juventud", por Billie Rhodes.

AVENIDA

"**El Fruto Prohibido**". — Cuatro grandes funciones ofrece hoy esta Sala. En matinée doble, con derecho a la selecta, se presenta la historia de aventuras: "El capitán de rurales", interpretado por Perico Metralla. En la selecta va la creación de Harold Lloyd: "Marinero de agua dulce". En especial y noche se presenta la producción social: "El fruto prohibido", super novela Paramount, interpretada por la Agnes Ayres. En noche, va, además: "Marinero de agua dulce", por Harold Lloyd.

MUNDIAL

"**Defender mujeres no es siempre pleito perdido" y "Marinero de agua dulce".**— Presenta este cine en sus funciones de especial a las 6.15, y noche 9.30: "Defender Mujeres" y "Marinero de agua dulce", de Harold Lloyd, la más jocosa de las películas que se han exhibido y la copia que presenta hoy este teatro es completamente flamante. La matinée la hace con el doble programa compuesto de la última cómica Mack Sennet, titulada: "Campeón, marido y cirujano".

ELECTRA

"**El corazón de una niña**".— Presenta en las funciones de moda de especial y noche este cine el gran estreno Metro Screen Classics, "El corazón de una niña", que interpreta en forma brillante Alla Nazimova.

La secunda su esposo Charles Bryant.

En matinée la gran cinta de aventuras "La ronda de media noche" y una cómica, titulada: "Un yanqui en México".

Alhambra y Victoria

HOY

Matinée:

El Mar de Oro

(FIN) Y

El Cerro de los Desaparecidos, con el sensacional "Salto de la muerte".

Especial y Nocturna:

Bárbara La Marr

en el grandioso estreno dramático de lujo, la película auténtica

Esposas de Hombres pobres

MARTES:

10.a y 11.a exhibiciones del éxito alemán

Rosa de la Muerte

(Prohibida para menores)

ODEON

"**El amor de la muerta**".—Acaso los muertos, desde más allá de la tumba, vigilan nuestros pasos? Es el amor más muerte que la muerte? Tales son las sugestivas preguntas que surgen a la contemplación de las primeras escenas del emocionante film, que estrena hoy esta cómoda sala: "El amor de la muerta", interpretada por Bert Litell. Irá en las funciones de especial y noche. En matinée, función que comienza a las 2.30 P. M., va un interesante programa: El estreno de la cuarta función de la serie policial: "El Oso Fantasma" y "Las dos rivales". El film de Mack Sennett, interpretado por Mabel Normand. En las tres funciones irá, además, como cómica: "El Principe de Kamama", por Harold Lloyd, secundado por Chupetegui.

INDEPENDENCIA

Hoy estrena "El sexo inquieto", por Marion Davies.— En la matinée a las 3 P. M., se exhibirá el drama de aventuras de Luis Stevenson, titulado: "La Isla del tesoro", el drama de cow-boys por William Desmond: "La vuelta del Forzado" o "Los Salteadores de diligencias", y la cómica "El Pibe Cachafaz", por el monito Morisqueta.

En la especial y noche, se estrena el drama pasional, titulado: "El Sexo Inquieto", obra desarrollada en el Broadway y cabarets nocturnos de Nueva York. Hace su creación suprema en esta obra Marion Davies. Además se exhibe la cómica "El Pibe Cachafaz", por el Monito Morisqueta.

CINEMATOGRAFIA NACIONAL

LA PARTIDA DE LA FLOTILLA DE AVIONES A TACNA.— Los Estudios Borcosque tomaron ayer una interesante película de la partida de la flotilla de aviones militares a Tacna. Es una cinta informativa de gran actualidad, ya que todo el público sigue anhelante el vuelo de los intrépidos pilotos hasta el confín Norte de nuestro país.

Esta vista será estrenada en las funciones de vermouth y nocturna de hoy en los teatros Setiembre, Brasil y Esmeralda.

PROXIMOS ESTRENOS

"**La culpa fué de aquel maldito tango**".— Con este sugestivo título, presentará el Splendid en sus funciones del Martes próximo, una gran producción de índole social, editada por "Robertson Cole", y cuyo argumento está destinado a ser un alerta para los padres de familia que con toda confianza permiten a sus hijas asistir a las filarmónicas y salas de baile, creyendo no encontrar en ello ningún motivo de cuidado, sin sospechar las tentaciones que en ellas encuentran las niñas inocentes, en un ambiente en el que están representados en el sexo masculino, los tipos de hombres más degradados y sin nociones de moralidad, que asisten a estas reuniones acechando la presa que engañada ha de caer en sus garras, para terminar dejando una desgraciada más en el mundo.

El Miércoles se estrena "Las garras del águila".— En los tiempos que corren, hay poderosas organizaciones que tratan de especular con lo más sagrado: con el pan. Hombres ricos, con más dinero que el que materialmente pueden gastar, pasan sin embargo preocupados con hacer subir algunos centavos la libra de trigo para hacer con el monopolio enormes ganancias. Estas organizaciones disponen de vigorosos cerebros, de poderosos gestores y de innumerables agentes internacionales.

En la serie-novela "Las garras del águila" cuya primera función se estrenará el próximo Miércoles en los teatros Setiembre y Brasil y el Jueves en el Esmeralda, se explota magistralmente este tema. El argumento en sí es la lucha de un hombre rico y bien inspirado contra una de estas organizaciones despiadadas.

Los protagonistas son Fred Thomson, campeón olímpico norte-americano de atletismo; Al Wilson, el famoso as aviador, y Anita Little, una actriz tan bella como intrépida. Todos ellos ejecutan proezas que superan a toda descripción. Sus acrobacias aéreas, especialmente, asombran al espectador más indiferente.

"**La vorágine", el gran estreno Goldwyn del Martes.**— Superior a "El prisionero de Zenda", es como novela la película "La vorágine", que se estrenará el Martes en los teatros Setiembre y Brasil. "La vorágine" es el símbolo de la vida misma. Los que más tranquilos van por ella, los que creen que nunca serán cogidos por la vorágine de las pasiones, son también arrollados por ella a la par que los audaces que se internan en su corriente.

Un hombre, un filósofo, que se creía escudado contra la tentación porque se había hecho Ministro protestante, rompió la cruz y arrojó los hábitos cuando supo que la mujer a quien amaba iba a ser víctima de un canalla. Olvidó el mandamiento "No matarás", olvidó el perdón de las injurias y se lanzó loco, sediento de sangre, a la conquista de la mujer y al castigo del raptor.

PROGRAMAS DE HOY

SPLENDID.—Hoy, 6.30 y 10.30, estreno: "La pérfida Miss Rewell", por Alice Lake.

Matinée, a las 3 P. M. "Susana" o "Las dos rivales", por Mabel Normand, y "Juan Faldas", por William S. Hart y Eva Novak.

A las 9.30 P. M.: "Produzcamos guaguas", por Lotte Neumann.

Selecta, a las 5 P. M.: "El cerebro en los pies", por Wallace Reid y Bebé Daniels.

INDEPENDENCIA.—Hoy, matinée, a las 5 P. M.: "La Isla del tesoro", por Shirley Masson, "La vuelta del forzado", por William Desmond y "El pibe Cachafaz" por el Monito Morisqueta.

Especial y noche, estreno: "El sexo inquieto", por Marion Davies y "El Pibe Cachafaz".

EXCELSIOR.—Matinée doble, 2.a función de "Una aventura peligrosa", por Grace Darmond, y "Amárrate los pantalones", por Ricardo Talmadge.

Especial y noche: "Mujer de bronce", por Clara Kimball Young.

POLITEAMA.—Matinée: "El oso fantasma", 3.a función: "Un Cow-Boy" en México. "El pequeño Robin Hood". Selecta: "Juan faldas", por William Hart. Especial y noche: "Cadenas de pruebas".

IRIS—Matinée: "La aventura peligrosa, por Grace Darmond: "La serpiente de Cascabel", por Pete Morrison", y las cómicas: "Días de terror", "Cómpre una casa" y "Campanas cascadas".

Especial y noche: "La mujer de bronce", por Clara Kimball Young.

NOVEDADES. — Hoy, especial y noche: "Por qué yerran las mujeres". Matinée: "El mar de oro" segunda función y programa cómico.

SALA ORIENTE.—Matinée, última función de "La banda de los ratones grises", por Za-la-Mort: "El reloj del señor Camilo.

Especial y noche: "La Semana Valdiviana", (nacional). "En manos del destino" por June Elvidge.

AVENIDA—Matinée: "Capitán de rurales", por Perico Metralla. Selecto: "Marinero de agua dulce", por Harold Lloyd' Especial y noche: "El fruto prohibido", por Agnes Ayres. Además, en noche: 'Marinero de agua dulce".

HIPPODROME.—Hoy matinée, a las 3 P. M., 2, "Aventura peligrosa" "El caballero de América", por Hoot Gibson, y "Viaje al Sur". Especial, 4, de "Aventura peligrosa", y "Cucú". Noche, 9.30: "El crisol de las damas", por Priscilla Dean.

YUNGAY.- Matinée: "Un millón para derrochar", "La senda del fuego", y "La pequeña Carmen". Especial y noche: "Nemesis".

MUNDIAL. — Matinée: Campeón, marido y cirujano", y segunda función de las "Arañas negras".

Especial y noche: "Defender mujeres, no es siempre pleito perdido", y "Marinero de agua dulce".

ATENAS.—Matinée: "El hombre que durmió 20 años, (Tomás Jafferson y niñitos Lee). Selecta: "La mujer de bronce (Clara Kimball Young). Especial y nocturna: "Padre, mi amor no se vende", (Estreno Pathé-París).

PROVIDENCIA.—Matinée: "Aventura peligrosa", (3.a). Especial y nocturna: "Esta mujer es mía", (Corina Griffith).

IMPERIAL. — Matinée de oro" (fin), y "Defen res, no es siempre ple

ALAMEDA. — Matinée ra peligrosa" (fin), y por Cayena. Especial "Corazón de niña", mova, y "No ladrés", Pal.

COLON.—Matinée: ligrosa (4.a) y "El Cayena. Especial y crisol de las almas" versal-Jewell por Pris

DELICIAS. —Matinée de oro" (2.a) y "Aven sa" (4.a). Especial: ligrosa (fin), y "El cr mas", por Priscilla De na: "El crisol de las "Saliéndose con la suy chard Talmadge.

IMPERIO. — Matinée educad a vuestros hij News 86-87 y cómicas nocturna: "La duquesa por Alice Joyce y May

ALHAMBRA Y VICTORIA tinée: "El mar de oro" cerro de los desaparecidos y nocturna: "Esposas de pobres", por Bárbara La

REPUBLICA.—Matinée monio de la velocidad" Especial y noctuna: "Un plazo fijo", por Corina

ELECTRA. — Especial "El corazón de una niña" "Ladrón de media noche" mica: "Un yanqui en Mé

ODEON.—Especial y amor de la muerta", por y "El Príncipe de Ka Harold Lloyd. Matinée rivales", por Mabel Nor oso fantasma", y "El Kamama".

VIAS URINARIAS

DISMINE FAVROT

Capsulas conteniendo la totalidad de los principios activos reunidos

del BUCCHU

ANTISEPTICO URINARIO ANALGESICO — DIURETICO

Nuevo Remedio recetado por las autoridades medicas.

Experimentado con el mayor éxito en París en los celebres Hospitales de San-Luis y de San-Lazaro.

Agota el *flujo* en algunos días.

Hace desaparecer en unas cuantas horas los *dolores agudos de la miccion*.

Clarifica los *orinas*.

Blenorragia, Uretritis crónica, Cistitis, Prostatis, Reumatismo blenorragico,

Eficacísima contra los Colicos nefríticos.

DOSIS 9 capsulas al día.

Laboratorios H. FERRE BLOTTIÈRE y Cía, Doctor en medicina. Farmacéuticos de 1a clase. 6 Rue Dombasle. Paris.

TEATRO SANTIAGO

EMPRESA ERNESTO BOUQUET
Compañía Española de Operetas
INES BERUTTI

HOY DOMINGO 17 DE FEBRERO

MATINEE A LAS 3.15:
REVISTA DE REVISTAS

VERMOUTH A LAS 6.15:
LA CORSETERA DE MONTMARTRE

NOCHE A LAS 9.30:
REVISTA DE REVISTAS

TEATRO UNION CENTRAL

COMPAÑIA DE COMEDIAS RECABARREN-LILLO

Hoy Domingo 17 de Febrero, 3 GRANDES FUNCIONES. Matinée, a las 3 y 30

EL INFIERNO

Vermouth, a las 6 y 30, gran éxito.

ANTON CABALLERO

Noche, a las 9 y 30

ANTON CABALLERO

COLISEO NACIONAL

COMPAÑIA DE OPERETAS RETES JARQUES

Hoy Domingo 17 de Febrero Hoy

Tres grandes funciones. Matinée, 3.30

"EL TAMBOR DE GRANADEROS" Y "EL MONAGUILLO"

Vermouth, 6.30, gran éxito
"LA TEMPESTAD"

Noche 9.30, éxito
"El Ultimo Vals"

Localidades en "La Higiénica" Ahumada 132.

PLATEA: $ 3.00

SERVICIO METEOROLOGICO DE "LA NACION"

16 DE FEBRERO DE 1924

OBSERVACIONES METEOROLOGICAS LOCALES

Presión atmosférica, m|m., 0° y 45° lat., 7 h., 714, 6; 14 h., 715,1; 21 h., 716,3.

Humedad relativa o|o, 7 h., 63 o|o; 14 h., 40 o|o; 21 h., 64 o|o.

Tensión del vapor de agua, m|m., h., 10,0; 14 h., 11,8; 21 h., 10,5.

Temperatura del aire, 0° C., 7 h. 17,2 14 h., 29,1; 21 h., 19,0.

Dirección del viento y grado Beaufort 7 h., NW-1; 14 h., S-3; 21 h., S-2.

Velocidad, metros por minuto, 7 h., 115; 14 h., 310; 21 h., 220.

Nebulosidad (décimos) y densidad, 7 h., Desp.; 14 h., 4-0; 21 h., 3-0;

Tipo de nubes y dirección, 7 h., —; 14 h., Ci-SW.; 21 h., Ci-SW.

Visibilidad y titilación (de 0 a 4), 7 h., 1; 14 h., 2; 21 h., 3-4.

Agua caída, milímetros, 7 h., —; 14 h., —; 21 h., —.

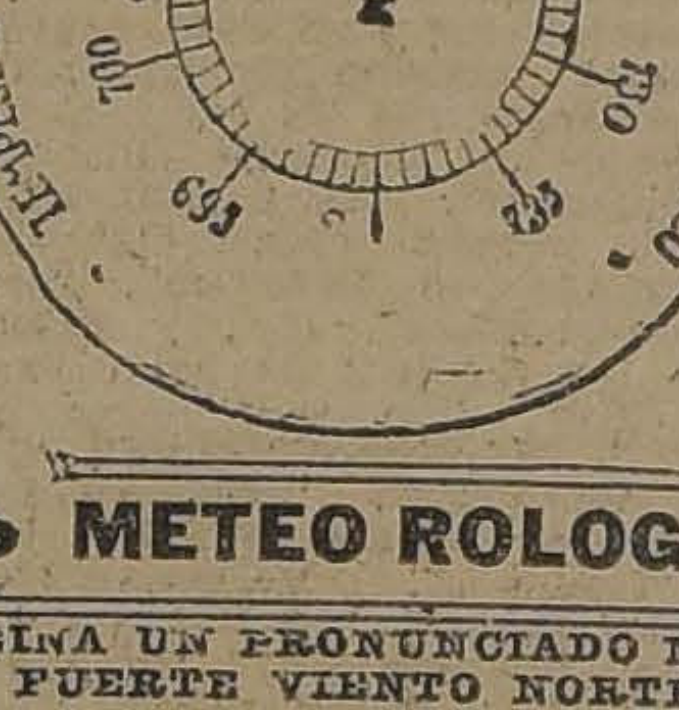
TEMPESTAD - G. LLUVIA - LLUVIA - VARIABLE - B. TIEMPO - B. TIEMPO FIJO - MUY SECO
695
700
705
710
715
720
725
730
735

Temperatura del ai 29,8.

Temperatura del ai 12,7.

Oscilación térmica 17,1.

Viento dominante, Su Agua caída en 24 m.m.

Agua caída hasta la mm.

Agua caída hasta la fecha del año anterior, —

Hidrometeoros: Rocío mañana.

ANOTACIONES GEN—Se registran intensas eléctricas. Existe una Radiación estática.

MANCHAS SOLARES. a. Existe gran canti culas.

OBSERVACIONES METEOROLOGICAS GENERALES

GRAN DEPRESION ATMOSFERICA.—REINA UN PRONUNCIADO MAL TIEMPO EN EL SUR— Y FUERTE VIENTO NORTE

PRESION ATMOSFERICA. — Una importante depresión atmosférica que apareció el día 15 del presente, continúa desplazándose frente a las costas de la región Sur y su influencia se deja sentir en gran parte del país.

El régimen ciclónico alcanza a afectar parte de la Zona Central, existiendo en las provincias del Sur, un pronunciado gradiente barométrico favorable a los vientos del Norte.

Según los últimos radiogramas de la tarde en la región de Chiloé, Isla Huafo y Cabo Raper, la presión atmosférica continuaba bajando. En cambio en la Zona Central, la curva barográfica presenta un alza rápida.

En la región argentina existe un área de bajas presiones que se extiende entre Mendoza y Córdoba.

VIENTOS. — Los vientos del Norte, con caracteres de **TEMPORAL**, han predominado en las provincias del Sur del país.

Desde las primeras horas de la mañana se dejó sentir un fuerte viento huracanado en Bío-Bío, Arauco, Malleco, Cautín, Valdivia, Llanquihue y Chiloé. La intensidad del viento se mantuvo con alternativas durante el día, arreciando en las últimas horas de la tarde, y en la noche.

En al Costa de Arauco y Cautín la fuerza del viento ha sido considerable, habiendo levantado gruesa marejada y **MAR MONTAÑOSA** en Isla Mocha W.

En Juan Fernández, por efecto de la rotación ciclónica, el viento sopla ahora del Oeste. En la Zona Central ha soplado viento Sur.

TEMPERATURA.— La temperatura ha experimentado un notable descenso en la Zona Sur, a consecuencia del mal tiempo reinante. Desde la provincia de Malleco, la baja termométrica es bastante sensible, y el ambiente se presenta relativamente fresco, en las provincias de Arauco, Cautín, Valdivia, Llanquihue y Chiloé.

En la Zona Central, entre Aconcagua y Curicó, las temperaturas máximas han osciado alrededor de 30 grados a la sombra.

Las mínimas del país, por lo general, no han descendido bajo cero.

NEBULOSIDAD.— La nebulosidad ha aumentado considerablemente en la región Sur. Los nublados se extendieron durante el día de ayer hasta la pr Talca.

En Bío-Bío, Malleco, Cautín y Valdivia la permanecía durante la pletamente nublada y to.

En la Isla Mocha neblina.

En la Costa de la Zona han producido nublados durante la mañana, entre y Coquimbo.

HIDROMETEOROS.— men ciclónico ha predo rante el día de ayer en la cias del Sur del país.

La lluvia se ha desarr forma torrencial en puntos, habiéndose el Norte hasta Concepción 20 horas llovía en Sa Punta Tumbes, Lota, Arauco, Lebu, Tirúa, Nueva Imperial, Temu che, Toltén, Villarrica, Gorbea, Pitrufquén, Val rral, Río Bueno (aguacero) no, Puerto Montt, Chacao cud.

En la mayoría de los aguacero se ha desarrollado pañado de un recio vie Norte.

ANUNCIOS METEOROLOGICOS

Persistirá el mal tiempo en Chiloé, Llanquihue, Valdivia, Ca Arauco. — La alteración atmosférica afectará parcialme te la Zona Central

CARACTERES GENERALES DEL TIEMPO

La trayectoria seguida por la última depresión atmosférica afecta gran parte del país, siendo esto causa del mal tiempo reinante en el Sur. Como el movimiento de traslación del ciclón en su órbita es relativamente lento, el mal tiempo tardará en desaparecer.

La alteración atmosférica se propagará hacia el Norte, afectando parcialmente la Zona Central durante el día de hoy. La intensidad de los fenómenos, sin embargo, decrecerá rápidamente a partir de la provincia de Talca.

El estado atmosférico general de la Zona Norte no se verá directamente afectado por el paso de esta depresión. El centro de altas presiones de Taltal se mantendrá estacionario dando origen a vientos divergentes y nublados o neblinas locales entre Caldera y Coquimbo.

En las provincias de Arauco, Cautín, Valdivia, Llanquihue y Chiloé, continiarán soplando los vientos del Norte y lloverá con intermitencias.

ANUNCIOS PARA LA ZONA NORTE

La situación isobárica general de la Zona Norte no ha sufrido sensibles modificaciones en las últimas 24 horas. El centro de alta presión se mantiene estacionario a la latitud de Taltal.

Entre Antofagasta e Iquique predominarán los vientos del Sur y Suroeste con fuerza, permaneciendo la atmósfera, por lo general, despejada y el ambiente relativamente caluroso.

Entre Caldera y Coquimbo, los nublados y neblinas serán frecuentes durante la mañana, pero desaparecerán a mediodía. La temperatura se manifestará moderada y soplarán vientos débiles del Norte o Noroeste durante la mañana. Durante la tarde habrá sol y soplará viento del Suroeste moderado.

ANUNCIOS PARA LA ZONA CENTRAL

La perturbación atmosférica originada por el paso de la depresión frente a las costas de la Zona Sur, se propagará hacia el Norte en un orden progresivamente decreciente.

El cambio de tiempo será bastante sensible desde la provincia de Colchagua al Sur, pero casi inapreciable en O'Higgins, Santiago y Aconcagua.

Los nublados serán frecuentes en Talca, Linares, Maule y Ñuble.

Desde Curicó al Sur predominarán los vientos del Norte con regular intensidad. Entre Colchagua y Aconcagua soplarán vientos del Sur.

La temperatura se manifestará moderada en la parte Sur de la Zona y relativamente el resto.

ANUNCIOS PARA LA

El mal tiempo persist próximas 24 horas en Zona Sur, pero con nos violentos.

Los nublados serán se extenderán en una continua hasta el extr del país.

Los vientos del Norte rán soplando con dad desde Arauco al Sur.

La lluvia se desarr termitencias en Arauco, Valdivia, Llanquihue y Ch

Dentro del plazo de restablecerá la normalidad férica.

ANUNCIOS PARA LA

La perturbación atmo extenderá hacia el Nort región de la costa, parte de la Zona Central

Los nublados extenderán hasta San Cartagena.

Desde Constitución nará mal tiempo, con Norte y lluvias parciales

La temperatura se fresca en el Sur y la región central.

NOTA.—Estos anuncios miten por Radiotelefonía el país.

HOY - T. IMPERIAL - HOY

MATINEE: 3.a y última función de
EL MAR DE ORO
con el drama social y de aventuras
Defender Mujeres no es siempre pleito perdido

Especial y Nocturna:
UN DIVORCIO A PLAZO FIJO
por CORINA GRIFFITH y
Por qué yerran las mujeres
obra de 25 artistas.

ATENAS

HOY Especial, 6 1|4 y Noche, 9 1|4. PLATEA, $ 1.50.

Estreno Pathé París de profunda emoción

PADRE... MI AMOR NO SE VENDE

Interpretación de la gran actriz MARY THAY.

Además en la especial: El Demonio de la Velocidad, por TOM MIX.

Matinée Niños, 0.80
EL HOMBRE QUE DURMIO 20 AÑOS
Cuento de hadas por los chiquitines Lee.

Selecta, a las 4
LA MUJER DE BRONCE
por CLARA KIMBALL.

MIERCOLES
Estreno solo para hombres.
ROSA DE LA MUERTE
¿Está prohibida?

VENGANZA DE MUJER

La novela de Ivette, la vampiresa sensual; de Magda, la loca y de Edmundo, el gran vividor. MUJERES, DIVERSIONES Y CHAMPAN.

NO ES APROPIADA PARA TODOS LOS OJOS :-: ALHAMBRA - Miércoles 20 - VICTORIA

Invierta Ud. su Dinero en Propiedad

La Oficina LUIS SILVA CORTES y JOSE LUIS SILVA, ha efectuado últimamente ciones por un valor de

$ 2.728.500

correspondientes a

VEINTICINCO

PROPIEDADES URBANAS

Pase usted a imponerse de estas negociaciones y se convencerá de que la mejor inversión de su dinero es en la compra y venta de propiedades en NUESTRA OFICINA.

Agustinas 1125

Luis Silva Cortés y José Luis Silva

AYER SE INICIO EL RAID AEREO A TACNA

CONCURREN AL AERODROMO DE EL BOSQUE A DESPEDIR A LOS PILOTOS, NUMEROSOS DIPLOMATICOS, ALTOS JEFES MILITARES Y FAMILIAS DE LA SOCIEDAD

LLEGAN SIN NOVEDAD A LA SERENA CINCO DE LOS AVIONES QUE COMPONEN LA ESCUADRILLA

Desperfectos en la máquina obligan al Capitán Barahona y al Teniente Arredondo a aterrizar en Illapel y Monte Grande, respectivamente.

Amplias informaciones de nuestro Enviado Especial

ENTREVISTADO EL GENERAL CONTRERAS, EN OVALLE, SE MOSTRO MUY SATISFECHO DEL DESARROLLO DEL RAID Y DE LAS ATENCIONES RECIBIDAS EN LAS DIVERSAS ETAPAS

LOS PILOTOS LLEVARON UN SALUDO DE NUESTRO DIARIO A LAS REGIONES DEL NORTE

La gran prueba de la aviación militar se ha iniciado en el día de ayer con espléndido resultado. En las primeras horas de la mañana la escuadrilla de aviones designada para hacer el raid, emprendió el vuelo, y al caer la tarde había ya realizado la primera jornada con el más halagador de los éxitos.

Los pilotos han roto ayer el ambiente de duda aún existente con relación a la eficiencia de nuestras fuerzas aéreas, y dejando atrás distancias extraordinarias, la escuadrilla que dirige el propio jefe de las fuerzas militares del aire, ha alcanzado a la ciudad de La Serena.

Desde que se anunció la magna empresa, principió a manifestarse en todos los círculos de la opinión una ansiedad intensa sobre el triunfo: los pilotos de probada intrepidez y bravura, inspiraron confianza desde ese instante; quedaba por aquilatar la potencia de los aviones, y también su triunfado.

La primera jornada del raid de aviación militar a Tacna, es alentadora, y así lo establecen las noticias llegadas de la jornada de ayer.

Como habíamos anunciado, en nuestras informaciones anteriores, en la mañana de ayer se inició el raid a las provincias del Norte, organizado por la Dirección de las fuerzas aéreas.

Desde mucho antes de iniciarse, se encontraban listos los aviones, frente a sus respectivos hangares, para ser revisados por los técnicos del establecimiento.

EL GENERAL CONTRERAS Y EL CAPITAN CASTRO MOMENTOS ANTES DE PARTIR

Numerosa concurrencia, desde las primeras horas de la mañana invadió la cancha de la Escuela de Aviación El Bosque.

Mientras se alistaban los aviones para la partida, llegaron a la Escuela algunos diplomáticos, entre los cuales pudimos anotar al Ministro de España, señor Almeyda y Herreros y al Ministro de Inglaterra, señor Grandt y Duff, quien venía acompañado del adicto militar coronel Kismann.

ENTREVISTA AL GENERAL CONTRERAS

En los momentos que el general señor Contreras ultimaba los preparativos, tuvimos oportunidad de hablar brevemente con él, manifestándose el general lleno de optimismo y confianza en el éxito.

Antes de despedirse, el señor Contreras nos pidió que por intermedio de nuestras columnas presentáramos sus saludos tanto al Gobierno, autoridades, como pueblo en general, prometiendo que la prueba que por primera vez se realizaba, en Chile, alcanzaría el éxito que todos desean.

EL REPRESENTANTE DE "LA NACION" DURANTE LA ENTREGA DE LA CORRESPONDENCIA

DESPEDIDA EN EL CASINO

En el Casino de la Escuela, a la hora del desayuno, se ofreció a los oficiales que partían en el raid, una cariñosa manifestación de despedida, a la cual fueron invitados algunos periodistas y autoridades militares.

Terminada esta manifestación, se dirigieron a la cancha en donde se encontraban los aviones.

REVISION DE LAS MAQUINAS

Poco después de las ocho, el Inspector de Máquinas de la Escuela, Mr. Seabroock, inició una detenida revisión de los aparatos que se encontraban listos para participar en el raid.

El señor Seabroock, durante esta inspección, era secundado por los demás técnicos del establecimiento.

Esta revisión fué terminada minutos antes de las nueve de la mañana, lo que aprovechamos para apersonarnos al señor Seabroock y pedirle su última impresión acerca de este raid.

Ante nuestras interrogaciones, el inspector de máquinas de la Escuela, nos dijo que tenían plena confianza en el éxito de la prueba, en vista del magnífico estado en que se encontraban todos los aparatos.

LA PARTIDA DEL "FERROVIARIO" Y DEL "ESPAÑA"

A las nueve ocho minutos de la mañana partía el avión "Ferroviario" siendo piloteado por el capitán señor Castro, llevando como pasajero al jefe de los Servicios, General señor Contreras. Este avión es el que comanda la bandada.

Seguía luego después el "España" siendo dirigido por el teniente señor Montesinos y llevando como pasajero a su mecánico.

Esta partida dió motivos para que la numerosa concurrencia prorrumpiera en atronadores vivas y aplausos a la Escuela de Aviación.

Después que hubieron hecho algunas evoluciones, por sobre la cancha, los aviones dirigentes del raid, tomaban rumbo hacia el Norte.

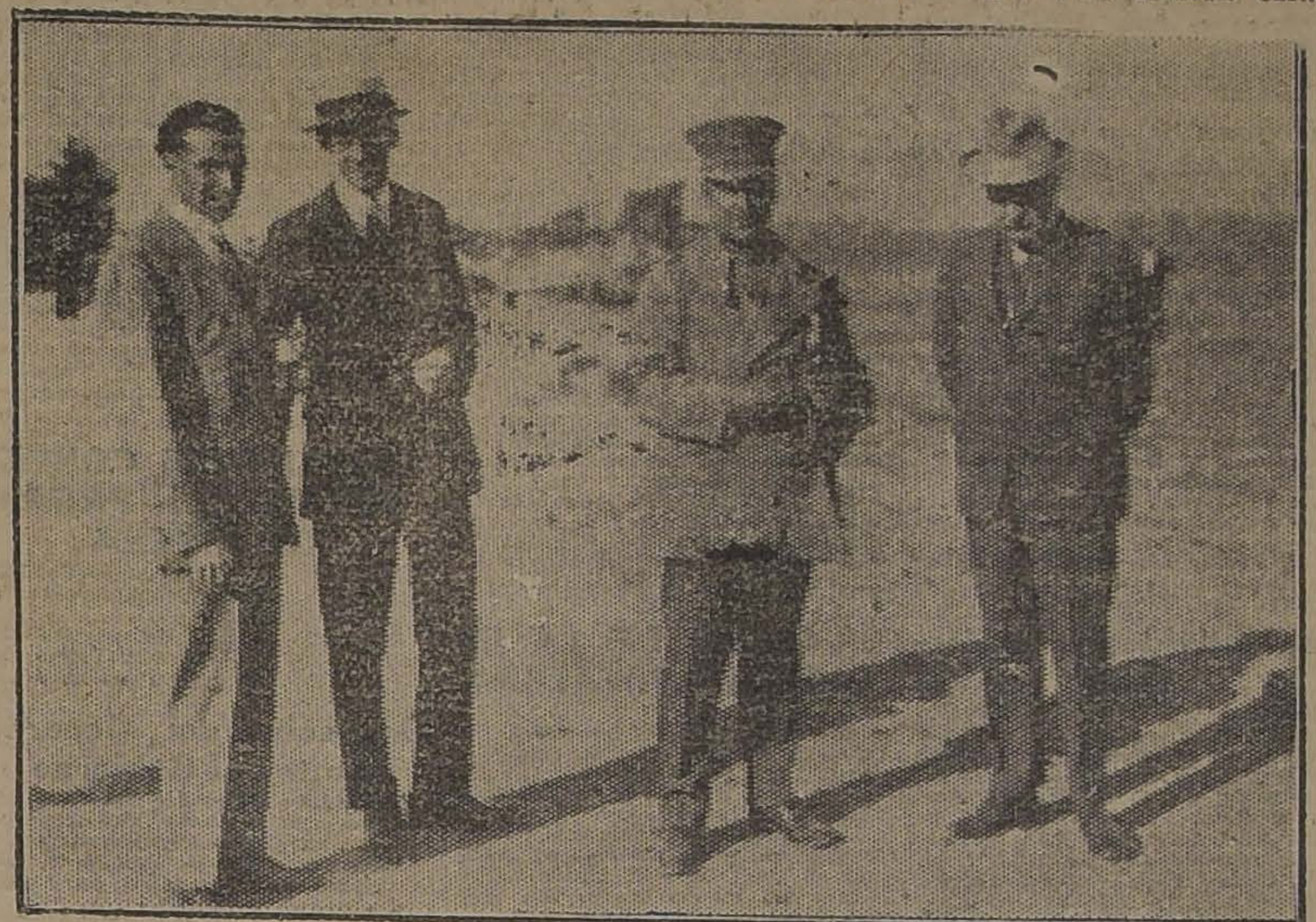

EL MINISTRO INGLES ACOMPAÑADO DEL ADICTO MILITAR DE LA LEGACION INGLESA

LA PARTIDA DEL RESTO DE LA ESCUADRILLA

Conforme a las órdenes superiores, de la Escuela, el resto de la escuadrilla debía partir cuarenta y cinco minutos después de los aviones antes citados.

Durante este tiempo, tanto los oficiales como demás participantes, en el raid, eran objetos de simpáticas manifestaciones de parte del personal del establecimiento, y del público en general que no cesaba en aplaudir a cada uno de los aviadores designados para realizar el viaje.

Merecen especial mención las manifestaciones que el personal inferior de la Escuela tributara al mecánico Palomo, que iba como pasajero del teniente Lagreze.

LOS SIETE AEROPLANOS Y PARTE DEL PUBLICO

A las 9.55, el director de la Escuela, capitán Aravena, daba las órdenes consiguientes para que partiera el resto de la escuadrilla, la que se encontraba lista de antemano.

Puestas en movimiento el resto de las máquinas, éstas ofrecían un aspecto fantástico.

Por su parte, el público y personal de la Escuela, aumentó su entusiasmo para despedir a los aviadores, lo que constituyó una nota bastante emocionante.

Luego después que hubo partido el resto de la escuadrilla, dos aviones piloteados por Figueroa, de la Escuela de Aviación Civil y por el teniente señor Veduneau, hicieron algunas volaciones como manifestación de despedida a los aviadores que iban al Norte.

CORRESPONDENCIA PARA LAS CIUDADES DEL NORTE

Conforme a una disposición de la Dirección de los Servicios Aéreos, cada uno de los pilotos llevaba una balija de correspondencia destinada a las autoridades de los pueblos por donde deberá pasar la bandada de aviones.

Entre ésta van varios ejemplares de "La Nación" de ayer.

Al paso de los aviones por las ciudades del Norte, los aviadores dejaron caer volantes por los cuales presentan sus saludos "La Nación" y "Los Tiempos".

Por su parte la superioridad de la Escuela, dejará caer también algunas proclamas de agradecimientos por el concurso prestado por las autoridades a la realización del raid aéreo a las provincias del Norte.

LAS PRIMERAS NOTICIAS

A las diez de la mañana, se recibía en el Telégrafo de la Escuela de Aviación, la primera noticia de la realización del raid.

Según esta información, a esa hora se había visto pasar por Calera, dos aviones que iban a una altura superior de tres mil metros.

Otra comunicación, hacía saber que a las 12.5 P. M. habían pasado siete aviones por sobre la ciudad de Illapel.

De este pueblo se recibió el siguiente telegrama:

"Capitán Barahona aterrizó a las 12 horas en ésta. Rompióse horquilla trasera. Mande repuesto."

Sobre esta comunicación tuvimos oportunidad de hablar con el ayudante de la Dirección de los Servicios, capitán señor Quevedo, quien nos expresó que el desperfecto sufrido por el avión es de poca importancia y que puede quedar reparado en algunos momentos.

Se ha impartido las instrucciones del caso para que sea enviada por el primer ferrocarril, el material de repuesto necesario.

COMUNICACIONES RECIBIDAS EN LA DIRECCION DE AVIACION

ALTERNATIVAS DE LA JORNADA

La Dirección de los Servicios de Aviación, ha establecido un servicio especial telegráfico que ha permitido seguir, en forma detallada, el desarrollo del raid.

Entre las comunicaciones recibidas figuran las siguientes:

"ILLAPEL.— 12.10 horas. Teniente Arredondo, dice que no funciona magneto; sin novedad. Cabildo dice continuará mañana, tan pronto quede la máquina lista.— **Capitán Valenzuela**".

"OVALLE.— 14.30 horas. A las dos horas aterrizamos sin novedad para reconocer cancha. Luego seguiremos a La Serena.—**Contreras**".

"SERENA.— 10 horas. Tenientes Lagreze y Herrera con toda felicidad a las 14 horas en Serena.— Capitán Castro y tenientes Zosa y Montecinos con toda felicidad en Ovalle.

El avión del capitán Barahona, al partir sufrió la ruptura de la delantera".

"SERENA.— 14.50 horas. A las dos horas tomó tierra el teniente Lagreze, sin novedad.

2.5 horas, aterrizó sin novedad. —Teniente Herreros".

"OVALLE.— 16.40 horas. Situación de los aviones es la siguiente:

"Ferroviario" y "España" en Coquimbo, sin novedad para seguir a Serena a las 5 de la tarde.

En Serena, sin novedad, los aviones "Tarapacá" y "Tacna". En Illapel el capitán Barahona para reconocer el campo de aterrizaje. Está detenido por roptura de un patín, en Cabildo.

Avión "Atacama", piloteado por el teniente Arredondo, obligado a aterrizar para revisar magneto. Posiblemente siga viaje mañana temprano si el tiempo lo permite".

DE LAS PROVINCIAS DEL NORTE

Nuestros corresponsales nos dan cuenta de los grandes preparativos que se hacen para recibir a los aviadores y del júbilo público que reina con las noticias favorables que se reciben sobre la marcha de la bandada de aviones.

Damos a continuación algunos de estos telegramas:

OVALLE 16.—En estos momentos vuelan dos aviones sobre la ciudad. Se dirigen hacia la cancha de aterrizaje".

"Antofagasta 16.— En esta ciudad hay gran entusiasmo por ir a Baquedano a la pasada de los aviones. Se pondrá un tren especial de ida y vuelta a disposición de los que deseen llegar hasta la cancha de aterrizaje. Los pasajes serán con enormes rebajas a fin de que estén al alcance de todos.

También irán de Antofagasta numerosas personas en automóviles con medios para atender a los aviadores.

TENIENTE LAGREZE Y EL CABO PALMA

El tren llevará un carro comedor y otro dormitorio para alojar a los pilotos, pues en Baquedano no hay comodidades para ello".

"COQUIMBO 16.— El teniente Barahona aterrizó en Illapel. Aquí en Coquimbo han llegado sólo dos aviones. En Ovalle aterrizaron también dos; éstos llegarán a esta ciudad entre 5 y 6 de la tarde.

"OVALLE 16.— A las 2.10 P. M., aterrizaron en ésta los aviones "España", "Ferroviario" y "Coquimbo", en excelente forma. Hoy tarde siguen a La Serena".

UNA PELICULA DEL RAID

Los Estudios Cinematográficos Borcosque filmaron ayer, en el momento de la partida de los aviones, principales detalles de la iniciación una cinta en que se registran los de la magna prueba.

Esta película será enviada a los Estados Unidos, pero en vista del interés despertado por el raid, se ha conseguido su exhibición aquí en Santiago, hoy Domingo en las funciones de tarde y noche de los teatros Esmeralda, Setiembre y Brasil, lo que constituye un verdadero record de rapidez.

LA PARTIDA DESDE OVALLE

(De nuestro Corresponsal Especial)

OVALLE. — El general Contreras, los capitanes Cruz y Castro, y los tenientes Soza y Montecinos, en ésta, parten a La Serena a las 5 en perfectas condiciones.

EL CAPITAN BARAHONA EN ILLAPEL

(De nuestro Enviado Especial)

OVALLE. — El capitán Barahona, bajó en Illapel a examinar la cancha de aterrizajes, pero sufrió la rotura de un patín.

EL "TACNA" Y EL "TARAPACA" EN LA SERENA

(De nuestro Enviado Especial)

LA SERENA. — En La Serena aterrizaon los aviones Tacna y Tarapacá piloteados por los teniente a Lagreze y Herreros.

El avión Spa, construído en la Escuela de Aviación ha llamado a atención por las espléndidas condiciones de su funcionamiento.

EN OVALLE SE TRIBUTA UN HOMENAJE A LOS AVIADORES

OVALLE. — El público mira con interés a los aviadores y los sigue entusiasmados por las calles.

El Gobernador invitó al general y a los pilotos a almorzar al Club Musical.

El general, agradecido por intermedio del Gobernador el obsequio de la cancha hecho por el señor Blas Ossa. La cancha es espléndida por su buena orientación y condiciones.

"LA NACION" ES OBSEQUIADA AL PUEBLO

(De nuestro Enviado Especial)

LA SERENA. — "La Nación", de día que trasportaban los pilotos, fué obsequiada siendo leída animadamente.

LA SITUACION DE LOS AVIONES

(De nuestro Enviado Especial)

LA SERENA. — La situación de los aviones es la siguiente: En Ovalle se encuentra el Ferroviario. En Coquimbo, está el España; en La Serena, el Tarapacá y el Tacna. El Atacama en Cabildo.

EL TENIENTE ARREDONDO

(De nuestro Enviado Especial)

OVALLE. — El teniente Arredondo aterrizó en Cabildo, para revisar el magnéto, siguiendo viaje mañana.

DECLARACIONES HECHAS POR EL DIRECTOR DE AVIACION

OVALLE. — (A las 20.10). — Los aviadores partieron a las seis en buenas condiciones. Entrevistado el general Contreras, se mostró muy contento del raid y del recibimiento que se le había hecho en esta ciudad.

Dijo que construiría en este pueblo un campo de aviación, con hangares y demás elementos.

Está muy agradecido de las atenciones del Gobernador Palma, y del Alcalde señor Alvarez.

Numerosas familias fueron al campo de aterrizaje en automóviles, el que se encuentra a un cuarto de hora de la ciudad. Todo el pueblo ha vitoreado a los valientes aviadores. — El Enviado Especial.

NUESTROS SALUDOS

Hemos querido aprovechar este verdadero acontecimiento para la aviación nacional, pero enviando un saludo, por intermedio de la bandada de aviones, a las provincias del Norte hasta Tacna, tanto de "La Nación" como de "Los Tiempos".

MANIFESTACION DE COMPAÑERISMO

El personal de empleados y operarios de "La Nación" ofrecen hoy una manifestación de despedida al señor Rodolfo Haltenhof L., contador de esta empresa periodística, que parte a hacerse cargo del puesto de la administración de "El Correo de Valdivia".

La manifestación consistirá en un almuerzo que tendrá lugar a las 12.30 M. en la Quinta Roma.

CONFERENCIA EN PEÑAFLOR

EN LA TARDE DE HOY LA LIGA CHILENA DARA UNA SEGUNDA CONFERENCIA

La Liga Chilena Pro-Salvación de la Raza, tiene anunciado para la mañana de hoy un comicio que se efectuará en el Teatro Esmeralda. Después de celebrado éste, el Comité se dirigirá a Peñaflor a dar una segunda conferencia en la plaza pública de aquel pueblo. La reunión tendrá lugar en la tarde.

Acompañan al comité directivo de la asamblea representantes de veinte sociedades obreras. El regreso tendrá lugar en las últimas horas de la tarde.

El comité ha puesto en conocimiento del Ministro del Interior y de la Intendencia, que persistirá en dar conferencias en aquel lugar, las que versarán sobre el alcoholismo, el juego, y el modo de evitar el contagio de las enfermedades de transcendencia social.

La Intendencia ha sido informada sobre la reunión que se efectuará en Peñaflor, debiendo tomar las medidas conducentes a evitar nuevas incidencias.

TURISTAS BRITANICOS

A bordo del vapor "Oropesa" deberán llegar en la mañana de hoy a vecino puerto, los siguientes turistas británicos:

Sir Wm. Watson Cheyne, K. C. M. C., señorita Grace E. Watson Cheyne, señor y señora John Malcolm, señorita Margaret B. Malcolm, señor Ian Malcolm, sir John Simley, Bart, señor y señora C. E. Briercliffe, señorita Edith D. Briercliffe, señor y señora T. Mausergh, señor H. B. Dewhurst, señor Samuel H. Chambers, señor Joseph W. Mills, señora E. F. Duff, señor y señora Frank Marlor, señor John A. Mackay Scoble, señora M. Lyons, señorita G. E. J. Lyons, señora J. D. L. Gorman, señorita M. Berry, señor D. A. Mc-Neigth, señorita J. E. Mc-Neight, señor Thos. E. Lewis, señorita Annie Heald, señorita J. Gu'verhouse, señor H. J. Walker, col. Edward Esson, col. Nicolas C. Ferguson, col. Wilfred E. Young, col. Jas. P. Barnes, brig. gen. G. Dominic Close, cap. Francis H. E. Monk, señorita Joan W. Monk, señor Staley V. Coote, señora Luisa Coole, señor Wm. J. Gow, señor y señora Jass Wickham, señora Ethel M. Simpson, señor John C. Russell, señora Sybil B. Batchelor, major John H. Montagu, señor Wm. Maroh Stevenson, C. B. E., señora Cecilia V. Stevenson, major Wm. E. Long, señorita Felicité A. Long, señor Jass E. Wilson, señorita E. M. Wilson, señorita Annie L. Simpson, señora Bárbara Venner, señor Reginald Hargrove, señora Hazel S. Le Messurier, señora Edwin J. Stevenson, señor John T. Simpson, J. P., señorita Beatrice L. Simpson, señor Albert Whiteside, major T. H. M. Saville, señora T. H. M. Saville, señora Helene Man Stuart, señorita Rose Hartley, señor Donald Sinclair, señor y señora John Howard Howard, señorita Andrey C. Howard Howard, señorita Catherine G. Boot, señorita Marian de Quincey Quincey, señorita Dorothy Heywood, major Robert Stewart Saville.

LOS TURISTAS ALEMANES

RECORREN LA AMERICA EN VIAJE DE ESTUDIO.—ESCRIBEN NOTAS PERIODISTICAS Y PREPARAN UN LIBRO DE VIAJES

Se encuentran de paso en nuestro país los señores Armando y Adolfo Mayenburger Wals que recorren la América en viaje de estudio.

LOS SEÑORES ARMANDO Y ADOLFO MAYENBURGER

El señor Armando Mayenburger Wals es un distinguido periodista alemán que estudia concienzudamente el estado político, social y económico de los países que visita.

En todos estos viajes lo acompaña su hermano Adolfo que es un activo colaborador de sus trabajos.

El señor Mayenburger desempeña la corresponsalía del diario "La Argentina" de Buenos Aires, es miembro del Instituto Extranjero de Stuttgart y prepara un libro con el relato de sus viajes.

Ha recorrido el Brasil, y el 25 del presente mes piensa dejar nuestro país para explorar la América Central y llegar después a Nueva York.

Uno de los proyectos más hermosos del señor Mayenburger es el de hacer el viaje de Quito a Bogotá por un rincón inexplorado de la cordillera.

Durante el tiempo que permanezcan en nuestro país los hermanos Mayenburger harán un estudio detenido y completo de los diversos aspectos de la vida nacional.

RAID SANTIAGO - TACNA
EXITO ASEGURADO
Aviadores eligieron para su arriesgado viaje
BILZ
LEGITIMA

INFORMACIONES CABLEGRAFICAS

Mac Donald tropieza con una nueva dificultad

El movimiento huelguista de Gran Bretaña afecta a toda la vida nacional. — El Premier tendrá que prestar toda su atención a la solución del conflicto.

(Correspondencia cablegráfica de Ed. L. Keen, especial para "La Nación")

LONDRES 16.—Con la huelga decretada por los obreros de los muelles, se presenta al Gobierno laborista de Mr. Mac Donald la segunda dificultad en el primer mes de su Gobierno, la que esta vez es bastante delicada. Tendrá que prestar toda su atención a la tarea de solucionar el conflicto obrero, pues afecta a toda la vida nacional. Además, pueden producirse otras disputas entre patrones y trabajadores, desde que ya habían amenazado los obreros de las minas de carbón, con ir a la huelga para la próxima Primavera.

Serias dificultades se producirán también con motivo de que los patrones de la industria del algodón en Lancashire, han amenazado con decretar el lock out para suspender la huelga de 300 operarios.

Los operarios de las industrias de tejidos de Oldham, que en cantidad de ciento cincuenta mil habían sido citados para declarar la huelga, últimamente han aumentado a medio millón. Y finalmente, los operarios de las construcciones comerciales de los puertos también han roto sus relaciones con los patrones, en vista de que no llegaron a una solución amistosa respecto del aumento de salarios que exigían aquéllos.

Numerosos vapores, que habían recalado en los puertos antes de medio día y antes que se iniciara técnicamente la huelga, no han podido realizar los trabajos de embarque y desembarque, pues por haberse anunciado que esta huelga tenía que declararse, se había dado preferencia a los trabajos de introducción de carnes y abastecimiento de toda clase al área de Londres, porque el stock de artículos de primera necesidad no era el normal, debido a que el día Domingo sólo se desembarcaron dos cargamentos de carnes, de sesenta mil cuartos.

En Glasgow se encuentran sesenta vapores detenidos sin poder embarcar ni desembarcar. En Hull se encuentran ochenta vapores procedentes del continente con vegetales y pescado. Las personas afectadas con esta suspensión, alcanzan a siete mil.

En Liverpool, son treinta mil las personas afectadas con el paro, sin embargo los trabajos no se han interrumpido esta tarde.

En Manchester son cinco mil las personas afectadas. No ha habido incidentes. Finalmente, en Middlesmoro, doce líneas de vapores alcanzaron a realizar sus faenas. —(U. P.)

GRAVE MOVIMIENTO HUELGUISTA EN GRAN BRETAÑA

Como lo anunciamos ayer, se inició la huelga de los obreros de los muelles. — Fracasaron los esfuerzos del Ministro del Trabajo para evitarla.

LONDRES, 16.— En la conferencia celebrada por los dueños de muelles se asegura que Mr. Shaw hizo un llamado a los patrones para que hicieran una oferta liberal.

Los representantes de los obreros de los muelles declararon que era posible que se fracasara en los esfuerzos de último momento. Mientras tanto los obreros de los muelles de toda Inglaterra cesarán hoy a mediodía su trabajo, como tienen por costumbre; así es que en realidad la huelga no se hará efectiva sino hasta el Lunes próximo, aunque las órdenes dadas por los obreros la fijan para hoy 16, a las 12.— (U. P.)

LONDRES, 16.—A pesar de que en el hecho la huelga de operarios de los muelles, técnicamente, se inició hoy a mediodía, Mr. Shaw, Ministro del Trabajo, ha continuado las discusiones en el Ministerio de su despacho, con los representantes de los trabajadores.

Al efecto, se realizó una reunión a la 1.45 P. M., la que se reanudó a las 2.15.

Se ha manifestado que Mr. Shaw ha urgido a los empresarios para que la reducción de los salarios de los operarios de los muelles, realizada en 1923, sea considerada en el carácter de transitoria, porque se indica una cifra para demostrar el costo de la vida, la cual era de 69 en el verano y actualmente es de 79.—(U. P.).

LONDRES, 16.—Las negociaciones encaminadas a solucionar el conflicto, han fracasado.

La ruptura se produjo a raíz de una reunión de los patrones y los representantes de los huelguistas, en la cual éstos habrían exigido dos chelines diarios, como única garantía para su subsistencia.

El Ministerio del Trabajo ha anunciado que la resolución de los huelguistas es irrevocable.

El leader de los huelguistas, Mr. Bevin, ha manifestado que los últimos términos de los patrones, son virtualmente lo mismos en que se pusieron al principio, y que solamente han hecho ofertas a manera de insulto, por lo cual han sido rechazadas y el estado de huelga debe mantenerse.—(U. P.).

LIVERPOOL, 16.—Varios miles de ferroviarios y dos mil almaceneros han suspendido el trabajo, en señal de simpatía hacia los obreros de los muelles.—(U. P.).

LONDRES, 16.—El Ministerio del Trabajo ha comunicado que los patrones no desean dar más de un chelín diario de aumento a los operario sde los muelles ,aumento que no aceptan estos últimos.

En vista de que no se ha logrado un acuerdo, informa de Cardiff que 20 mil obreros de los muelles de la región de Gales, se encuentran en huelga, y que la suspensión de sus trabajos ha efectado a muchas minas de carbón, que necesitan desembarcar maderas para los maderámenes de las minas.

De Bristol informan que cuatro mil quinientos obreros de los muelles han declarado la huelga, lo que ha efectado a numerosos buques que habían recalado en el puerto.—(U. P.).

ALEMANIA

Propósitos de Stresemann

BERLIN, 16. — Se informa que en caso de que caiga el Gabinete presidido por Stresemann, éste se presentará como candidato al Reichstag.— (U. P.)

FRANCIA

SE CREE SE CONCEDERA UNA MORATORIA A ALEMANIA

PARIS, 16.— Se cree que los expertos informarán a la comisión de Reparaciones sobre su cometido el primero de Marzo próximo y en seguida celebrarán una conferencia plenaria en París. Se asegura que se le concederá a Alemania una moratoria de dos años. Los expertos recomendarán, además, la liberación económica de las zonas ocupadas, sin perturbar por esto la ocupación militar. Los pagos de Alemania para las reparaciones dependerán asimismo de los excesos de las exportaciones sobre las importaciones.— (U. P.)

22.70 francos por un dólar

PARIS, 16.— El franco se cotizó a razón de 22.70 por dólar.— (U. P.)

ITALIA

La emigración italiana

ROMA 16.— "Il Messagero", comentando la carta del Premier Mussolini al Director de Emigración, señor Michelis, señala que se advierte un movimiento caótico en la emigración, pues miles de italianos se desbandan olvidando la patria. Añade que dentro de la orientación que le imprime Mussolini, se convertirá en un movimiento ordenado de irradiación, que significa un enorme aumento de la fuerza económica y política de Italia.—(U. P.)

EL BRASIL Y LA CONFERENCIA NAVAL

ROMA 16. — El almirante Souza Silva ha informado a la "United Press" que la tarea de la delegación brasileña en la Conferencia Naval, se facilitará por el hecho de que la Conferencia de Santiago adoptó la mayoría de las cláusulas de la Convención Naval de Washington.

Ha agregado que el Brasil, está animado de las mejores intenciones respecto de la cuestión del tonelaje y que está en perfecto acuerdo con Chile y la Argentina.

Ha dicho ,además, que este asunto se habría podido arreglar en Santiago, si la V Conferencia Pan-Americana que allí se reunió no hubiera sido más política que técnica.

El almirante no tiene fe en que se obtendrán resultados inmediatos, aunque a su juicio, los peritos tratan de llegar a conclusiones definitivas. — (U. P.)

Candidatos gubernamentales

ROMA 16.— No cesan las actividades electorales. Continúan las negociaciones para al inclusión en las listas del Gobierno de varias personalidades del Sur de Italia, cuyos prestigiosos nombres contribuirán a acrecentar el crédito del Gobierno. —(U. P.)

DEBATE EN EL SENO DE LA CONFERENCIA NAVAL

ROMA, 16.— Se ha podido saber que en el debate habido hoy en la Conferencia Naval se produjo una escena algo tormentosa. Quedaron en descubierto tres corrientes: La de las grandes potencias, cuyo tonelaje se ha establecido; la representada por el Brasil y España, país que ha confirmado las reservas hechas en 1922; y la tercera compuesta por las pequeñas potencias, principalmente por las del Báltico, las que también han expresado sus reservas y esperan las cifras que se les asignen.

Los delegados rusos se mostraron reservados.— (U. P.)

Las actividades electorales

ROMA, 16.— Según "Il Popolo d'Italia", la elección final de candidatos gubernamentales la hará finalmente Mussolini, quien estudiará la filiación y procedencia de cada uno de ellos.

Los diarios fascistas han roto toda reserva respecto de la retirada de Di Cesaro, a quien llaman traidor y enemigo del fascismo. Orlando también se ha hecho blanco de los ataques.— (U. P.)

SUIZA

EN FAVOR DE LA JORNADA DE 8 HORAS

GINEBRA, 16.—La lucha que sostienen los obreros suizos por mantener intacta su petición de las 8 horas de trabajo, culminará mañana Domingo, con motivo de votarse en toda la nación un referendum, que tiene por objeto rechazar la ley federal que aunque acepta en principio la jornada de ocho horas, da al Consejo Federal el derecho para sustituir en el evento de una crisis económica la jornada de ocho horas por la de diez y además el derecho de aumentar las horas de trabajo en diversas industrias cuando las condiciones económicas reinantes en el país así lo hagan necesario. Aunque se necesitan, únicamente 30,000 firmas para el referendum, han firmado ya más de doscientas mil personas.—(U. P.)

ESPAÑA

Estreno Teatral

MADRID, 16.—Rosario Pino ha estrenado en Valencia una comedia de los hermanos Alvarez Quintero, titulada "Concha, la limpia", con gran éxito.—(U. P.)

LA CRISIS DE LA INDUSTRIA CATALANA

MADRID, 16.— Se intensifica la campaña motivada por la crisis industrial en Cataluña. La Cámara Industrial de Barcelona ha publicado un folleto explicativo.

La industria algodonera, que ocupaba miles de obreros, ha reducido su producción a menos de la mitad. Lo mismo ocurre con muchas otras.

Se reconoce que las causas de la crisis están en la reaparición de la concurrencia mundial, cuya suspensión permitió el desarrollo desenfrenado y transitorio de la industria española y el encarecimiento de la producción. Por otra parte, hay ahora un exceso de producción. La exportación, que antes se orientaba hacia América, actualmente está empobrecida. América sólo compraría pagando a largos plazos. Pero los comerciantes catalanes están escarmentados con sus operaciones de los años 20 y 21 y quieren vender sólo al contado. Generalmente se piensa que hasta que no se denuncien los tratados no se resolverá la crisis y que muchas fábricas tendrán que cerrarse.—(U. P.)

ALICANTE 16.—Ha sido detenido el sindicalista Vicente Sendra. Se le encontraron documentos que indican la existencia de una vinculación entre los anarquistas norteamericanos y los catalanes y pertenecían a una banda de pistoleros.—(U. P.)

Gestiones de los tenedores de marcos

MADRID, 16. — El Centro de Defensa Mercantil, en reunión celebrada con los tenedores de marcos, acordaron realizar un mitin mañana. Proseguirán sus trabajos hasta lograr que el Gobierno se dirija a Alemania para que reconozca a sus acreedores.— (U. P.)

Cable

70

LA FAMILIA REAL INGLESA ENVUELTA EN UN BULLADO INCIDENTE

La fortuna legada por Lord Farquhar está confundida con los fondos del Partido Conservador.

LONDRES, 16.—Los miembros de la familia real inglesa, han sido los principales beneficiados con la generosidad del finado Conde de Farquhar.— lo mismo que el Príncipe Arturo de Connaught, a quien legó el excéntrico Conde, cien mil libras esterlinas.

Se han informado recientemente que su benefactor, ha distribuído su dinero conjuntamente con los fondos del partido Conservador.

Lord Farquhard era tesorero de este partido y se negó siempre a dar cuenta de los fondos y a entregar la caja, debido a las disputas que se promovieron dentro del partido, cuando se organizó la coalición.

La cuantía de la fortuna de Lord Farquhar es desconocida, pero los dirigentes de los conservadores, sin llevar este conflicto hasta los estrados judiciales, han exigido a los beneficiarios, los fondos del partido, siempre que ellos deseen realizar la hermosa fortuna legada por el Conde.

Este caso promete ser muy bullado, toda vez que están envuelto en él, personajes de alto linaje y además, por las originales ideas de Mr. Farquhar, para hacer la distribución de su fortuna. — (U. P.)

LA CUESTION DE LA INDEPENDENCIA DE LAS FILIPINAS

Proyecciones internacionales que este asunto podría tener para el futuro

WASHINGTON, 16.—El Comité Territorial del Senado terminó de escuchar a los representantes de Filipinas. Inmediatamente adoptó una resolución referente a Puerto Rico.

La cuestión de la independencia de las Filipinas es encarada con relación a diversas cuestiones que se refieren a la política norteamericana en el Lejano Oriente.

En general, se considera que si el proyecto reconociendo la independencia de las Filipinas es favorablemente informado, sin duda traerá consigo una discusión respecto de las diferentes fases de las relaciones de Norte América con el Japón.

Aunque las opiniones están divididas, los miembros de las comisiones del Senado y de la Cámara de Representantes se sienten inclinados a pensar en la posibilidad de una guerra en el Pacífico. Están divididas las opiniones en el sentido de que unos creen que el reconocimiento de la independencia de las Filipinas podría disminuir la posibilidad de un conflicto, en tanto que otros creen que podría aumentar tales probabilidades.

El delegado filipino, hablando ante el comité del Senado, dijo que Japón nunca haría la guerra a los Estados Unidos, a menos que surgiera una guerra cerca del Japón. Expresó que la concesión de su independencia a las Filipinas eliminaría la posibilidad de una guerra, puesto que el Japón no tiene ningún interés por las islas.—(U. P.)

LA SITUACION AGRICOLA EN ESPAÑA

Nota elevada al Directorio

MADRID. 16.—La Asociación de Agricultura de España y la Cámara Agrícola de Madrid han elevado una extensa exposición al Directorio, protestando contra las conclusiones de la Asamblea de Fomento de Barcelona. Dice en una parte esta protesta:

"Ostentamos una legítima representación de muchos miles de agricultores. Las conclusiones formuladas agravarían nuestro régimen arancelario, con ventaja para los elementos ultraprotegidos y perjudicarían los intereses generales."

"Es necesario armonizar todas las manifestaciones de la vida económica nacional, haciendo cesar los privilegios y acabando con las postergaciones de que padece la agricultura."

"Denunciar el tratado con Francia, sin haberlo ratificado Bélgica, sería un gravísimo quebranto para la agricultura de exportación y la ruina para el Levante y Andalucía."

"La crisis industrial y comercial obedece entre otras causas a la postración de la agricultura, que se ve obligada a trabajar con pérdidas. Los industriales y comerciantes saben que sus balances dependen de las buenas o de las malas cosechas. La agricultura no puede vivir, si padece de capacidad de adquisición. Así se produce una gravísima crisis general. Este es un problema y el desconocerlo radican los males de España.".—U. P.).

LOS DOCUMENTOS SOLICITADOS POR CHILE AL PERU

WASHINGTON, 16.—La Embajada peruana espera recibir algunos de los documentos adicionales solicitados por Chile, el Viernes o Sábado de la próxima semana. Los restantes llegarán a principios de Marzo, probablemente.

El señor Solón Polo ha declarado que los entregará a los agentes chilenos, tan pronto como lleguen a su poder.

Ha expresado, además, que en todo caso, todos los documentos pedidos por la defensa chilena, llegarán antes del 29 de Marzo.—(U. P.)

ARTICULO EN FAVOR DEL GOBIERNO ACTUAL

MADRID, 16.—Una revista financiera inspirada por el señor Sánchez Toca, afirma que el Directorio debe permanecer en el poder durante un trienio. Expresa que jamás el Gobierno tuvo tan omnímodas facultades ni el país fué tan sumiso. Dice que de este modo está alejada la posibilidad de toda rebeldía, bien por la fuerza de la razón, bien por la razón de la fuerza.

Expone que el Directorio puede mudarlo todo en 24 horas, sin que nadie se lo impida; que debe realizar un plan salvador para España en todos los órdenes, singularmente en lo que se refiere a la liquidación del asunto de Marruecos.

"Mientras no limpiemos el quiste africano—termina— será imposible la restauración de la hacienda. — (U. P.)

ROMANONES CONFERENCIA CON PRIMO DE RIVERA

MADRID, 16.— El conde de Romanones ha ofrecido sus respetos a la reina Cristina.

El conde, al salir del zaguán del Palacio, se encontró con Primo de Rivera. Conferenciaron durante un momento.— (U. P.)

Despacho del General Liautey al Gobierno

MADRID, 16.— El Gobierno ha recibido un despacho del general Liautey, en el que expresa su satisfacción, por la visita que hizo a Casa Blanca la escuadrilla de Aviación española.—(U. P.)

MARRUECOS

El Raisuli sigue enfermo de gravedad

MELILLA 16. — Informan de Tetuán que el Raisuli continúa gravemente enfermo. Es probable que sea sometido a una nueva operación. — (U. P.)

SURESLAVIA

Sobre el acuerdo italo-sureslavo

BELGRADO 16.— Nintchitch comunicó al Encargado de Negocios en Italia, que la postergación del debate parlamentario sobre el acuerdo italo-sureslavo, no afectará en absoluto al acuerdo mismo.—(U. P.)

ESTADOS UNIDOS

LA RENUNCIA DE Mr. DENBY SERIA INMINENTE

WASHINGTON, 16.— Se informa que la renuncia del secretario de Marina Mr. Denby es inminente como resultado de la medida adoptada por el Presidente Coolidge de impedir el viaje del dirigible Shenandoah al polo. En los círculos marítimos se asegura que la orden del Presidente Coolidge ha afectado a Mr. Denby mucho más que la resolución del Senado exigiendo su renuncia.— (U. P.)

Senador herido

WASHINGTON, 16.— El Senador Frank Greene, de Vermont, recibió un tiro en la cabeza en momentos en que él y su esposa pasaban por un sitio en que la policía atacaba a unos contrabandistas. La herida recibida por el senador Greene no es de gravedad.— (U. P.)

Las especulaciones a la baja

NUEVA YORK, 16.—La enorme baja de los papeles, ocurrida el Viernes en Wall Street, al abrirse la rueda, ha sido la mayor que se ha visto hasta ahora.

Los diarios desmienten los rumores de que dicha baja se haya debido a las revelaciones que se han hecho con motivo del affaire petrolífero y la atribuyen únicamente a los esfuerzos de los operadores de profesión, para depreciar el mercado.—(U. P.)

LA RECEPCION DEL NUEVO EMBA ALEMAN EN FRANCIA

Los discursos pronunciados por Von H por el Presidente M. Millerand

PARIS 16.—Von Hoesch presentó al Presidente Millerand las credenciales que lo acreditan como Embajador de Alemania en Francia.

En el discurso de estilo, Von Hoesch, dijo:

"Reconozco perfectamentee que numerosas dificultades tendrán que vencer para restablecer satisfactoriamente las relaciones entre los dos países".

"En conformidad a las instrucciones que tengo de mi Gobierno, consagraré todos mis esfuerzos a la realización de dicho restablecimiento de las relaciones franco-alemanas y de ahí que me proponga encarar la solución de todas aquellas cuestiones que están pendientes y de cuya resolución depende el futuro de Europa".

"A pesar de las enormes dificultades que hay que vencer, confío en el éxito, porque espero contar con el apoyo de M. Millerand y del Gobierno de Francia, y al solicitar este apoyo y esta preciosa ayuda, tengo el honor de rendir el homenaje de mis respetos al Primer Magistrado de la República".

M. Millerand, contestó el discurso de Von Hoesch, en los siguientes términos:

"A principios de año se me proporcionó la ocasión de poder manifestar públicamente que los deseos de Francia, estaban condensados en estas cuatro peto a los tratados esta fórmula nos una segunda inten

"Conscientes de los intereses en se solidarios del presentantes fran sueltos a no ceder rechos que le han su guarda y está examinar, con el conciliación, toda solución que les a este respecto".

"Aunque Francia do para no interven tos internos de otra democracia frances sostener este prin guardo de sus prop de los del mundo".

Para encontrar cífica a los problem Francia ha demostr le ha exigido, todos los sacrificios y defender la ella misma y la aquí que sus deseos que estos sacrificios tériles y que haya cidos".

M. Millerand termi do la satisfacción Von Hoesch asumien Embajador de Ale ofreció las segurida y ayudar a los pro festados por él.—(U

UN RASGO DEL EX-PRESIDENTE WILSON

NUEVA YORK, 16 — En un artículo del "Brooklyn Eagle" se dice que Mr. Wilson en 1914, amenazó con presentar la renuncia de su alto cargo de Presidente de Estados Unidos, si no se accedía a su petición de derogación de la ley que autoriza para cobrar derechos a los buques que cruzan el Canal de Panamá.

Mr. Tumulty, ex-Secretario de Mr. Wilson, en una carta, relata lo que le dijo a este respecto Mr. Wilson: "No deseo seguir siendo Presidente de un país que ha violado un tratado solemne. En caso de que fracasara en esta tentativa, me presentaré ante el país, des ués de mi renuncia con el objeto de preguntarle si los americanos están dispuestos a presentarse ante el mundo como una nación que viola los contratos, basándose en el expediente de que se trata de su sola conveniencia".— (U. P.)

ORGANIZACION MUNDIAL PARA AUXILIAR A RUSIA

NUEVA YORK, 16.—El Reverendo Mund, ex-Director del comité pontificio de auxilios a Rusia de Estados Unidos, ha declarado que los propósitos del Papa son fundar una organización mundial de auxilios a Rusia, similar a la Cruz Roja.

Esta idea del Papa sería viable, siempre que el Soviet diera garantías a los miembros de esta organización, de que se les permitiría trabajar y completa libertad de acción para la distribución de dichos auxilios.

Respecto de los auxilios a los niños indigentes de Alemania, dijo que ya se había establecido un almacén en Hamburg ropa.

Terminó manifes auxilios a Rusia vlándose hasta que tribuído allí abaste suma de trescientos (U. P.)

MEXIC

FUSILAMIENTO FES REVOLU NARIOS

BAREDO, TEXAS, maciones auténticas los federales mexic a un general revo tres coroneles, ayer Nueva Laredo, Para oficiales fué necesario gas de la tropa.

Los ejecutados fue Américo Larraldo, Doroteo Solís, Encarn y Eduardo Arellano.-

BRASI

Donación hecha Gobierno

RIO JANEIRO, 16.- ha donado a la Uni dos de Comercio el nisterio de Agricultu cer un hospital para comercio.—(U. P.)

Las eleccione

RIO JANEIRO, 16.- animación motivada nes de mañana. El las medidas necesari dir los disturbios y galidad de la elecció

NOTICIAS DEPORTIVAS MUNDI

La travesía a nado del río de la Plata

BUENOS AIRES 16.—Candioti, que se proponía intentar hoy la travesía a nado del río de la Plata, ha postergado la prueba para mañana, a causa del mal tiempo.—(Especial).

VALENCIA 16.— **El Alcalde de Gerona** ordenó a la Unión Deportista que sustituya sus carteles anunciadores de los matchs de foot-ball, por otros redactados en castellano. —(U. P.)

Campeonato de Tennis en Búfalo

NUEVA YORK, 16.—Los tennistas Manuel José Alonso, Tilden y otros tomarán parte en el campeonato de tennis al aire libre que se verificará en Búfalo del 22 al 24 de Febrero — (U. P.)

EL BOX EN LOS ESTADOS UNIDOS

NUEVA YORK, 16.— Duane se mostró superior en todos los rounds en su pelea con Martín. Este último peleó desesperadamente a la defensiva, sin conseguir mayores ventajas.

Berlanbach derrotó a Walsh a los dos minutos 35 segundos, con este nuevo triunfo Berlanbach se ha anotado ya 24 knock-outs consecutivos. El referee detuvo la pelea después del tercer knock-down. Concurrió a presenciar el match una de las asistencias mayores que se hayan visto en Madison Square.

William Stribling, padre de Young Stribling, es esperado en Nueva York el Martes próximo. Se sabe que firmará un contrato con Paddy Mullins para un encuentro entre Young Stribling y Mc Tigue a doce rounds, sin decisión, el que se verificará en Newark el 31 de Marzo. Mc Tigue recibirá diez mil dólares por esta pelea.

Joe Stoessel puso knock-out a Jim Hibbard al sexto r

Informaciones reci va Orleans anuncian ney derrotó a Martin 15 rounds en el match peonato. Tunney se los rounds.

De Savannah inform Stribling puso knock de Miami, Florida al El match era a diez

En Minneapolis, Fra so knock-out a Joe Mc lo round, poniéndolo cinco ocasiones.—(U.

Regatas en Mon

MONTEVIDEO, 16.- tar lucidísimas las reg cionales de remo que mañana en la bahía Asistirán el Preside pública y numerosas (U. P.)

Acuerdo de la ción Urugua Footbal

MONTEVIDEO 16.- realizada anoche por perior de la Asociac de Foot-ball, se resol zar a los jugadores cha institución para en las olimpiadas de en ellos figuren jugad dos a la Asociación.-

DESMENTIDO PROMOTOR MATCH FIRPO

NUEVA YORK, 16.- Raymond, representan to que se empeña por pelea Firpo - Will's, el rumor de que él de conseguir se firme de dicha pelea, con el dérselo a Rickard.

Agrega: "Tenemos ficiente para hacernos ta pelea, y no estamos con nadie, para este P.)

Gran Maletería Francesa

(ANTIGUA CASA P. BATMALE)

AVENIDA BRASIL 533.

Sigue la liquidación de Baúles, cajas mundo, cajas de camarote, maletas, maletines, necessaires, etc., etc.

ACABA DE LLEGAR

Gran surtido en maletines, bolsas y carteras para señoras, últimos modelos de París.

Especialidad en trabajos finos. Hechuras y compostura.

S. A. MANSUY.

F-7

La marca de Automóviles que en su categoría no tiene rival

VALVE-IN-HEAD

Buick

MOTOR CARS

IMPORTADORES:

MORRISON & Co.-Santiago

PIRAMIDON "HOECHST"

El preparado más eficaz contra dolores de cabeza, muelas, neurálgicos y reumáticos. Neutralización completa de excesos de alcohol y de nicotina.

Calmante seguro en las molestias ocasionadas por menstruaciones difíciles.

Pídalo en las buenas farmacias.

ACIDO URICO

Artritismo Reuma-Gota

URIARTRIL

Unico concesionario en Chile:

MANUEL J. MASALIAS

Blanco 1189. — Casilla 493

Teléfono 2920. — Valparaiso

ANT GUEDA

Se COMPRA toda cla güedades al mejor plaza. — AGUSTINAS E. ROD

Gran UCA

MUEBLES

Dormitorios, Com lones, Roperos, Aparadores y toda muebles.

Catres de bronce y colchones de lana bras tripe cortado tripe rizado de una

PRECIOS DE REAL SAN DIEGO

EL AGUIL

Frente a la Plaza

Oficina Técnica de Ingenier

RAFAEL TORREBLANCA

Se encarga de todo trabajo de ingeniería y estudio zación de cualquier negocio de esta naturaleza. Cuenta con ingenieros y técnicos especialistas en electricidad, minas, arquitectura, concreto armado, marítimas, ferrocarriles, agricultura e industrias.

Galería Alessandri 30.—Casilla 3952.—Telef.

EXTERIOR

LOS ORIGINALES DE TODOS LOS CABLEGRAMAS QUE SE INSERTAN EN ESTA SECCION, ESTAN A DISPOSICION DEL PUBLICO EN ESTA IMPRENTA
A CABLES INC., Y DE "THE UNITED PRESS" DE NUESTROS CORRESPONSALES ESPECIALES, VIAS EASTERN Y ALL AMERIC

INFORMACIONES COMERCIALES

tizaciones de las acciones salitreras

ONDRES 16.—Las acciones de panias salitreras de Chile se co- en la siguiente forma:
ngela, 48 1|2 chelines.
nanza, 450 chelines.
w Paccha, 23 1|2 chelines.
ueva Tamarugal, 64 1|2 chelines.
an de Azúcar, 49 chelines.
osario, 33 chelines.
uar del Carmen, 65 chelines.
nta Catalina, 40 chelines.
arapacá y Tocopilla, 15 1|2 chelines.
ondres, 59 chelines.
guas Blancas, 33 chelines.
nglo Chilena, 53 3|4 chelines.
autaro, 150 chelines.
iverpool, 69 chelines.
antiago, 50 5|8 chelines.—(U. P.)

Mercado de Cereales

UEVA YORK 16.—El estaño se zó ayer a razón de 54.75 dólares cien libras para pago al contado.

l cobre se cotizó hoy a razón de 2 1|2 dólares las cien libras para pago al contado.—(U. P.)

Mercado de Metales

HICAGO 16.—Se han fijado hoy siguientes precios para cereales:

Trigo:
ara entrega en Mayo, 110 7|8 centavos oro el bushel.
ara entrega en Julio, 110 5|8 centavos oro el bushel.
ara entrega en Setiembre, 110 5|8 tavos oro el bushel.
Maíz:
ara entrega en Mayo, 80 1|8 centavos oro el bushel.
Para entrega en Julio, 80 1|2 centavos oro el bushel.
Para entrega en Setiembre, 80 1|2 centavos oro el bushel.
Avena:
Para entrega en Mayo, 47 3|4 centavos oro el bushel.
Para entrega en Julio, 45 7|8 centavos oro el bushel.
Para entrega en Setiembre, 43 1|8 centavos oro el bushel.—(U. P.).

Las cotizaciones del cambio

NUEVA YORK 16.—Se han fijado hoy los siguientes tipos de cambio:

Gran Bretaña, 4.28 3|4 dólares por libra esterlina.
Francia, 4.37 centavos oro por franco.
Argentina, 33.59 centavos oro por peso.
Chile, 9.95 centavos oro por peso.
Japón, 45.50 centavos oro por yen.—(U. P.)

Los cambios

Suiza, 37 centavos oro por franco.
Italia, 4.35 centavos oro por lira.
España, 12.73 centavos oro por peseta.
Suecia, 26.80 centavos oro por corona.
Noruega, 13.18 centavos oro por corona.
Dinamarca, 15.68 centavos oro por corona.
Alemania, 22 centavos oro el trillón de marcos.
Austria, 0.0014 de centavos oro por corona.
Checoeslovaquia, 76.50 coronas por dólar.
Holanda, 37.33 florines por corona.

ARGENTINA

L REPRESENTANTE E CHILE EN POLONIA

BUENOS AIRES 16.—Los diarios ocupan de la llegada a Buenos es del señor Carlos Becerra, de so para Europa. Elogian al representante de Chile en Polonia, recordando que perteneció a la redac- n política de "La Nación" de ntiago.

Un núcleo de periodistas y de escritores le ofrecerá un banquete.

El señor Becerra partirá a Europa la semana entrante, a bordo del ".—(Especial).

l Directorio de la Caja de Ferroviarios

BUENOS AIRES, 16.—Se dice que fines de mes cesará en sus funciones el directorio de la Caja Ferroviaria. Su dirección ha sido encomendada a un representante del nisterio de Obras Públicas mientras se nombra un nuevo directorio (U. P.)

BOLIVIA

NTERESANTE SESION DEL SENADO

LA [illegible] 16.— La sesión de la mañana del Senado, fué sensacional. El Ministro de Gobierno, contestando la interpelación de los señores Carlos Salamanca y José Eitensoro, sobre las medidas tomadas por el Gobierno para debelar la última revolución, leyó una carta-testamento del señor Sócrates Camacho, uno de los principales comprometidos en dicho movimiento, en la cual se expone el plan revolucionario, apareciendo como dirigente, el jefe del partido liberal, señor José María Camacho, el jefe del partido revolucionario disidente, señor José María Escalier y los senadores, Ramírez y el interpelante Estensoro, el Diputado electo Abel Iturralde, y otros.

Leyó también una declaración del señor Sócrates Camacho, en la que ratifica todo lo dicho en su carta-testamento.

El Senado, después de escuchar la lectura de los documentos referidos, los aprobó por unanimidad, en el voto en contra de los senadores interpelantes.

Este voto, ha sido interpretado como una moción de confianza al Gobierno.— (U. P.)

Clausura de un curso de la Facultad de Medicina

LA PAZ 16.— Se ha decretado la clausura del primer año de la Facultad de Medicina de La Paz, debiendo clausurarse los restantes sucesivamente. Entre tanto, el Gobierno no sostendrá a los pensionados en el extranjero, a fin de que regresen como catedráticos especializados, a fin de reabrir la Facultad, mejorándola.—(U. P.)

Adhesiones al Gobierno

LA PAZ 16.— Continúan llegando de todas partes de la República, protestas contra los revolucionarios y adhesiones al Gobierno.— (U. P.)

ECUADOR

Aniversario de "El Telégrafo"

GUAYAQUIL 16. — Con motivo de cumplirse hoy el 40.o aniversario de "El Telégrafo", este diario lanzó a la publicación una edición de treinta y dos páginas. — (U. P.)

URUGUAY

Delegados al Congreso Internacional de Historia

MONTEVIDEO 16.— Ha sido nombrada la comisión directiva encargada de organizar todo lo relativo a la contribución uruguaya del Congreso Internacional de Historia y Geografía que se realizará en Octubre de este año en Buenos Aires.

Integran dicha comisión los doctores Eduardo Acevedo y José Salgado y los señores Aquiles B. Oribe y Telmo Manacorda.— (Especial).

Tramitación de un duelo

MONTEVIDEO 16.— Se tramita actualmente un duelo entre el Senador don Francisco Bruno y el Secretario de la Jefatura de Montevideo, don Carlos Ferrando.— (Especial).

EL ESCANDALO PETROLIFERO EN ESTADOS UNIDOS

Las actividades de Mr. Fall en Alaska. — Mr. Pomerene ha sido designado miembro del Consejo que conocerá del affaire. — El Senado ratifica esta designación.

NUEVA YORK, 16.—Los principales comentarios de los diarios han girado alrededor de las declaraciones de Mr. Vanderlip sobre la venta del "Marion Star" por Mr. Harding. También ha sido comentado el informe favorable del comité del Senado hacia el nombramiento de Mr. Pomerene y de Mr. Owen Roberts para el consejo presidencia.

El comité senatorial levantará sus sesiones el 25 de Febrero, lo que proporcionará así un momento de respiro a muchos implicados. La investigación del escándalo del Teapot Dome lleva ahora incidentalmente a investigar la administración de Alaska en los tiempos en que Mr. Fall era secretario del Interior, quien tomó las reservas petroleras de manos de Mr. Denby y perseguía también hacer lo mismo con las ricas reservas navales de carbón situadas en Alaska. Se cree como seguro que el Congreso obligará al Departamento del Interior a señalar cuanto han producido los campos carboníferos de Alaska a los intereses privados. Mr. Fall aseguró en esa ocasión, que el carbón de Alaska no era apropiado para el consumo de las naves de la armada, a pesar de que los ensayos efectuados después han demostrado que ese combustible posee cualidades iguales o mejores que el empleado actualmente.— (U. P.)

NUEVA YORK, 16. — El escándalo del Teapot Bomo, parece ser un hilo interminable, cuyo extremo parece difícil descubrir y todos hacen conjeturas sobre hasta a donde podrá llevar eventualmente la investigación.— (U. P.)

WASHINGTON 16. — El senador Walsh, de Montana, jefe de la comisión investigadora de los escándalos petroleros, declinó el ofrecimiento de los demócratas de Georgia y Nebraska para apoyarlo como candidato a la presidencia asegurando que él no permitiría que la política presidencial en perspectiva pudiera afectar la investigación sobre los escándalos petroleros. Declaró así mismo que rechazaría todas las proposiciones que se le hicieran para que se presente como candidato por estimar que si llegara a aceptarlas, se desacreditaría entonces la investigación ya que proporcionaría a ciertos círculos la ocasión de decir que él estaba únicamente jugando su propia política.— (U. P.)

NUEVA YORK 16. — La prensa unánimemente condena la actitud de Mr. Vanderlip al dar pábulo a los rumores sobre la conducta de Mr. Harding y se hace notar que ha hecho circular un rumor indiscreto e injusto sin la menor base o hecho que lo apoyara. Por este motivo la indignación pública es muy grande. "The New York Times" recuerda que rumores similares se hicieron correr respecto de los ex-Presidentes Cleveland y Wilson, pero sin que jamás se pudiera probar las supuestas prevaricaciones denunciadas.— (U. P.)

LONDRES, 16. —La prensa, ocupándose del pánico que se ha dejado sentir en las transacciones del Wall Street lo achaca a las revelaciones producidas en las investigaciones sobre el escándalo del petróleo.

"The Daily News" editorialmente se ocupa de este asunto y dice que se trata de un asunto deplorable que ha sacudido a la política norteamericana hasta en sus mismos cimientos. Cree que muy en breve será difícil encontrar un político norteamericano que el público no crea que en alguna forma u otra esté mezclado el escándalo del petróleo. Estima asimismo que una vez que los hechos queden esclarecidos, producirá esto un trastorno tan grande en todos los partidos que seguramente la reacción afectará a las relaciones entre los Estados Unidos y la Europa.— (U. P.)

WASHINGTON, 16. — La Cámara de Representantes prestó su aprobación y envió a Mr. Coolidge la moción Walsh, la cual ya había sido aprobada por el Senado, tendiente a que se inicien los trabajos para recuperar las secciones 16 y 36 de la reserva petrolífera N.o 1 de California.

La moción contiene una declaración de ilegalidad de la concesión y mantención de dichas reservas por la Standard Oil de California.— (U. P.)

WASHINGTON, 16.—El affaire petrolero de la Teapot Dome, no ha tenido hoy más que un insignificante acontecimiento, cual es la confirmación por parte del Senado, después de un prolongado debate, de la designación de Mr. Pomerene, como miembro del Consejo que se avocará el conocimiento del proceso de investigación.

El Presidente Coolidge, oficialmente ha tomado conocimiento de los cargos que se hacen contra la administración naval, de las reservas carboníferas de Alaska, asunto en que estarían envueltos Mr. Denby y Mr. Fall.

El Presidente ha ordenado al Secretario del Departamento del Departamento del Trabajo que haga una inmediata investigación y le informe a él.—(U. P.)

WASHINGTON, 16.—La moción signación de Mr. Pomerene, como votada en el Senado, para la de- miembro del Consejo que conocerá del affaire petrolífero, tuvo 39 votos a favor y 13 en contra.— (U. P.)

SE POSTERGA EL MATCH FIRPO - LODGE

Se realizará el 23 del presente. — Enérgica resolución acordada por la Comisión Municipal de Box.

BUENOS AIRES 16.—Se suspendió el match Firpo-Lodge. Sus organizadores dan como causa de esta suspensión el temporal que se desencadenó anoche y que se ha prolongado hasta la mañana de hoy.

Lo cierto es que la venta de entradas ha estado en extremo floja. Hoy a medio día sólo se habían recaudado dieciocho mil, cantidad irrisoria, dadas las proporciones que se pretendían para este match.

Sin duda fué esta la causa que decidió a sus organizadores a postergar la pelea para una fecha que aún no se ha indicado.—(Especial).

BUENOS AIRES 16. — Se ha sabido que Firpo tiene ya en su poder la cantidad de setenta mil pesos, precio exigido por el campeón para golpear sin piedad a Lodge, quien ha recibido la suma de treinta mil dólares.

Enterada de ello la Comisión Municipal de Box, se reunió bajo la presidencia del secretario de la Intendencia, señor Ravignani, y resolvió aplicar al encuentro, cuando se realice, un impuesto de treinta por ciento sobre las entradas brutas.

Esta reunión fué comunicada inmediatamente al jefe de la oficina fiscalizadora de la Municipalidad, y, además, a la jefatura de policía para su cumplimiento.

Se ha resuelto que el encuentro se realice el Sábado 23 del presente. — (Especial).

Torne sus muebles tan brillantes como cuando nuevos

ES muy rara la casa en que no exista algunos muebles antiguos que sus dueños deseen conservar por ser herencia de familia o por cualquier otro motivo. Pero ya muy viejos y estropeados con el uso alguien intenta restaurarlos barnizándolos de muy mala manera.

Comprad un tarrito de "Sapolin," dadles un retoque con él, y vereis con cuanta facilidad producirá el atractivo y deleite de las cosas nuevas.

Sapolin se prepara en una variedad de colores y para todos los pulimentos necesarios. Es fácil de aplicar siguiendo las instrucciones que se dan en cada tarro.

A Sapolin no le afecta el clima más cálido.

Se vende en todo almacén que venda pinturas. Búsquese siempre la marca "SAPOLIN".

ESMALTE
SAPOLIN
(Acabado Porcelana en blanco, negro y demás colores.

Además:
Colores lustrosos SAPOLIN para Pisos y Maderas
Pintura de Lustre SAPOLIN para Carruajes
Aluminio SAPOLIN Resistente al Calor
Esmalte SAPOLIN para Tinas de Baño
Esmalte de Aluminio SAPOLIN
Tinte de Lustre SAPOLIN
Lustre de Plata SAPOLIN
Lustre de Oro SAPOLIN
etc., etc.

Fabricantes: Gerstendorfer Bros., Nueva York, E. U. A.
Representantes viajeros para Chile:
LAFARGUE, SINNOTT & CO.
Casilla 308, Valparaíso

:—: BOX :—:

L MATCH DE ANOCHE EN EL HIPPODROME CIRCO, TERMINA EN FORMA INESPERADA

PLANE ES DECLARADO VENCEDOR POR FOUL AL 7.º ROUND.— LOS PRELIMINARES. — NUESTRO COMENTARIO.

Una regular concurrencia asistió anoche al match anunciado entre los pesos medio livianos Floridor Pino y Humberto Plané, pugilistas que el año antepasado habían sostenido un match que terminó con la victoria de Plané por puntos.

El público tenía interés por presenciar la revancha debido a que la victoria de este pugilista no fué suficientemente clara, ya que Pino peleó con un ojo completamente partido.

La noche pugilística se inició con un preliminar a cuatro rounds entre los infantiles Alejandro Romero y René Calderón, los que hicieron el mejor match de la noche, venciendo el chico Romero por puntos.

El semi fondo lo hicieron los pesos livianos Alberto Abarca, 60.500 kilos y Teobaldo Vera, 57.200 kilos. Actuó de réferee el señor Raúl Matte H.

Los ocho rounds fueron peleados por ambos pugilistas con valentía, dominando Vera en las vueltas finales, por lo que fué declarado vencedor por puntos.

EL MATCH DE FONDO

Los contendores del match de fondo no demoraron en presentarse, anunciándoseles para Plané 65.800 kilos y para Pino 65 kilos 500. Se nombró réferee al señor Guillermo Matte H., iniciándose el primer round con poca acometividad de parte de ambos boxeadores, sin que se notara superioridad por parte de ninguno de los adversarios.

En la segunda vuelta el tren de pelea fué como el anterior. Ambos pugilistas se fintean y tratan de localizar golpes de lejos perdiendo la mayoría de ellos, y salvo un buen izquierdo de Pino y algunos derechos de Plané, los demás golpes fueron sin efecto.

Plané inicia en el round siguiente un "ruch" que es contestado por Pino, cambiando golpes, notándose en ambos poca rapidez y precisión, logrando Plané obtener una pequeña ventaja, en este como en el cuarto round.

La quinta y sexta vueltas fueron peleadas con mayor acometividad, sin que ninguno de los rivales lograra obtener ventajas, y caracterizándose por los continuos cambios de golpes, en los que Plané atacaba y Pino respondía de contragolpe al cuerpo.

El séptimo round se inicia con fintas, siendo el primero en atacar Plané con golpe de derecha el que Pino trató de esquivar agachándose, produciéndose un cabezazo del que resulta Plané con el ojo izquierdo lesionado, por lo que el réferee suspendió el encuentro para consultar a uno de los médicos asistentes.

Después de examinar el Dr. Landa la herida de Plané, constató que este boxeador no podría continuar el combate por lo que el referee descalificó a Floridor Pino declarando la victoria de Humberto Plané, fallo que fué mal recibido por la concurrencia.

Nuestro comentario

Pino había sido el año pasado uno de los pugilistas que había sostenido más encuentros, figurando entre ellos el que sostuvo contra Luis A. González en Los Campos de Sport de Ñuñoa en Enero, para enfrentar poco después a Víctor Contreras en el Hippódromo Circo por quien fué derrotado por puntos después de una buena pelea y últimamente en Valparaíso, el 8 de Setiembre logró empatar con Mario Beiza. En cada uno de estos m   su actuación había sido discreta por lo que el público le reconocía méritos para enfrentar a Humberto Plané que había sido discreta por lo cual el no hace mucho había sido derrotado en Concepción por Augusto Mery y en Valparaíso al sexto round por K. O. por el peso liviano Ian l Martínez, empatador de Luis Gómez.

Por todas estas razones como decimos, el match lo habíamos considerado equiparado y teníamos la seguridad de que Pino podría hacer frente en forma correcta al nortino.

Los primeros rounds, fueron flojos y no sólo Pino fué el que rehusó el ataque, ya que en repetidas ocasiones Plané estuvo a la defensiva.

Los rounds finales fueron de mayor acometividad y hasta el momento de suspenderse el match Plané no lograba obtener ventaja apreciable.

En cuanto al fallo estimamos que el match debió declararse nulo, ya que el cabezazo fué casual y ambos pugilistas se estrellaron al atacarse sin que se notara mala fe de Pino, resultando en estas circunstancias culpable tanto el uno como el otro.

La suspensión del encuentro fué acertada, ya que continuar en la forma en que quedó Plané no hubiese sido correcto, pues este estaba en superioridad de condiciones.

Al terminar nuestra información recibimos la visita de Floridor Pino que afirmó nuestras creencias, declarándonos que el golpe había sido completamente casual.

LOS MATCHS DEL JUEVES EN EL HIPPODROME CIRCO

Con éxito cada día mayor se han venido realizando los matchs por los campeonatos de la Federación Amateurs de Box de Chile, y por la eliminatoria especial que esta institución ha organizado con el fin de seleccionar el equipo de aficionados chilenos a los Juegos Olímpicos Mundiales.

La calidad de los adversarios, como la seriedad y el entusiasmo que aporta cada uno de ellos, con el fin de salir victoriosos, hace que el público concurra, en gran número, a cada una de estas veladas.

Para el Jueves próximo, se ha confeccionado un programa sobresaliente, figurando en él, dos matchs finales de campeonatos anuales, uno, en el peso gallo y otro en el liviano, lo que dá mayor interés a la velada que seguramente c[illegible] público numeroso.

En cuanto a la eliminatoria, especial además de varios encuentros por las diversas categorías y en uno de los cuales actuará Carlos Abarca, se realizará la final del peso medio pesado entre Otaniel Marchant, del Gerardi, con Miguel Queirolo, del Audax, ambos conocidos por su campaña brillante en nuestros rings.

El programa completo es el siguiente:

Peso mosca (Especial). — Juan Rojas, Centenario, Humberto Villalobos, Ursus.

Jenaro Acosta, Covarrubias, Luis Zúñiga, R. Núñez.

Especial. — Ernesto Castro L, 2.o Zúñiga, v. Juan Vera, Cóndor.

Peso liviano (campeonato final). — Daniel Rojas, del L. Cousiño, v| Eleuterio Martínez, del V. Salazar.

Especial. — Luis Cifuentes, del R. Núñez, v. Enrique Pacheco, del V. Salazar.

Jorge Araya, del R. Jaramillo, v. Juan Méndez, del Esmeralda.

Carlos Abarca, del Ursus, v. José Campos, del Cóndor.

Medio liviano (especial). — Luis Peña, del Cóndor, v. Manuel Santander, del M. Santander.

Peso medio pesado (Especial, final). — Miguel Queirolo, del Audax v. Otaniel Marchant, del Girardi.

JUAN SALAS v. ANTONIO TORRES. — Esta noche, a las 9.30 P. M., en el Gimnasio de Chacabuco N.o 28, propiedad del Centro Benito Vergara, se efectuará el interesante match, entre los competentes y populares aficionados pesos livianos, arriba indicados.

El programa que con este objeto se ha confeccionado, es bastante extenso, constando de seis preliminares con decisión, entre los ya conocidos elementos de diversos centros de Santiago.

La pelea de semi-fondo la harán los pesos plumas Segundo Vargas y el popular Canillita, Benjamín Muñoz, del B. Vergara.

EDUARDO LABRA, 57 KILOS v. ALBERTO BARRENECHEA, 58 KILOS. — Hoy a las 5 P. M., en el local del Fariña B. C., (calle Fariña 462), se llevará a efecto el esperado encuentro entre estos aficionados que ha despertado mucho interés en el barrio Recoleta.

Cuatro preliminares y el semi-fondo entre Ramón Moreno y Ricardo Villablanca completan el programa de esta reunión boxeril.

JERMAN CONTRERAS B. C. — Este Centro ofrecerá hoy una matinée boxeril en la que figuran destacados aficionados de este centro, Rodolfo Núñez B. C. y Baeza B. C. El programa es el siguiente:

4 Rounds, Luis Orellana v. Raúl Morales.

4 Rounds, Manuel Reveco v. Ernesto Retamales.

4 Rounds, Humberto Valdés v. Juan Yáñez.

3 Rounds, Santiago Albiño v. Oscar Cerda.

Semi-fondo, a 4 rounds, Juan Guzmán v. Luis Galindo.

Match de fondo, 5 rounds, Rafael González v. Manuel Rojas.

LA REVISTA "VICENTINI". —El Sábado 23 del presente aparecerá a circulación en esta capital, un nuevo semanario boxístico que llevará por nombre el apellido de nuestro glorioso campeón nacional Luis Vicentini.

Tanto su material de lectura como de fotograbados será de primer orden y colaborarán en él las mejores plumas que hoy tenemos en nuestro ambiente pugilístico.

EL ENCUENTRO DEL MIERCOLES EN EL PABELLON ACROPOLIS. — **Joaquín Araos y Ricardo Hernández.** — El primer Miércoles es la fecha señalada para la realización del interesante encuentro a 10 rounds concertado entre los conocidos pesos livianos con que encabezamos estas líneas.

La pelea ha logrado despertar interés por cuanto ambos profesionales han tenido una lucida actuación en nuestro campo pugilístico.

Ambos profesionales se han entrenado metódicamente, suspendiendo la preparación el próximo Lunes, y según sabemos, se encuentran en magníficas condiciones de training.

Como decimos más adelante, la pelea es interesante, por cuanto, tanto Hernández como Araos se merecen por su acometividad, escuela y valentía.

Se ha confeccionado un programa novedoso que dará mayor realce al simpático torneo pugilístico del próximo Miércoles.

DESAFIOS.—Jorge Perley desafía a todos los de su peso, 50 kilos, especialmente a Carlos Martínez y Juan Belenguer. Bases: los Domingos, de 3 a 6 P. M., en Recoleta N.o 1523, Lorenzo Sir.

—Luis Pinto ofrece el desempate a Acricio Ramírez. Bases, en María Auxiliadora 501, de 5.30 a 9 P. M.

—Humberto Valenzuela pide la revancha a Diego Garrido. Bases, en la Fedración de Box de Chile.

—Rodolfo Tapia acepta el desafío de Francisco Alvarez y Oscar González, del P. Muñoz. Bases: Aconcagua 1430, de 7 a 9 P. M.

EL CENTRO ARGENTINO

ES VISITADO AYER POR EL ADICTO DE LA EMBAJADA, MAYOR LOPEZ

La comisión directiva del Centro Argentino, por intermedio de su presidente don Pedro Raggio, invitó especialmente a visitar el local de la institución al nuevo agregado militar argentino, Mayor Eduardo López.

La visita se efectuó anoche, y después de imponerse de los fines de la corporación, tuvo palabras muy sentidas por nuestro alto espíritu de confraternidad con el pueblo de Chile.

En el comedor del Centro se había arreglado una artística mesa adornada con los colores chilenos y argentinos, donde le fué ofrecida por nuestro presidente una copa de champagne, dándole la bienvenida en un bien inspirado discurso.

Contestó el Mayor López, quien tuvo palabras elogiosas para los miembros de la institución, manifestando en elevados conceptos el agrado con que recibió el nombramiento que lo trasladó a este país hermano.

FABRICA DE CAJONES
BIO-BIO. 1045.—TELEFONO 1066.—CASILLA 933.
Jabas, Cajones y Cajas, armados y desarmados, para Viñas, Industrias y Embalajes en general.
ESPECIALIDAD EN CAJONES TIPO STANDARD, PARA EXPORTACION DE FRUTAS
Solicite precios por pequeñas o grandes partidas

MANTONES Y PLATERIA ANTIGUA
Se compra y se recibe a consignación.
AGUSTINAS 1019
R. RODRIGUEZ R.

ES UN PLACER COCINAR CON UNA COCINA A PARAFINA
W. I. O. CO.

Se disfruta de una temperatura agradable en la cocina.
La "W. I. O. Co." concentra todo el calor sobre lo que en ella se está cocinando, sin que se altere en lo más mínimo la frescura del ambiente de la habitación en que funciona.
Ud. siente verdadero placer al observar la constante limpieza y el conjunto de comodidades de la "W. I. C. Co."

LA PARAFINA EN
Esta cocina NO SE INFLAMA
NO PRODUCE CENIZAS NI HOLLIN
NO DESPIDE HUMO NI OLOR.

Proporciona a Ud. el mismo confort de las cocinas a gas y con menos gasto.
Da instantáneamente un calor intenso que puede graduarse a voluntad con sólo bajar o subir la mecha.
Tenemos algunas algo averiadas que realizamos a precio de costo.
Por catálogos y demás detalles, dirigirse a

SECCION VENTAS
WEST INDIA OIL COMPANY
BANDERA N.o 624 · Teléfono Inglés N.o 2933

NECESITAMOS
VARIOS JOVENES ACTIVOS, con experiencia en el comercio. Exijimos fianza.
Presentarse de 10 a 12 A. M. en
AHUMADA 369
3.o PISO

VALPARAISO

Las ventas de salitre efectuadas ayer

La Asociación de Productores de Salitre realizó ayer en la mañana las siguientes ventas:

Vendido en Londres, ley 96 por ciento; entrega en Marzo 1.o, al precio de 21|9, 3.556 quintales métricos.

Vendido en Londres, ley 96 por ciento; entrega en Marzo 1.o, al precio de 21|9, 2.540 quintales métricos.

Vendido en Londres, ley 95 por ciento; entrega, Marzo 1.o, al precio de 21, 1.016 quintales métricos.

Vendido en Londres, ley, 95 por ciento; entrega, Marzo 1.o, al precio de 21, 5.080 quintales métricos.

Vendido en Londres, ley, 95 por ciento; entrega, Marzo 1.o, al precio de 21|, 20.320 quintales métricos.

Consumo en el país:

Vendido en alparaíso, ley 95 por ciento; entrega en Febrero 8, al precio de 21|, 2.032 quintales métricos.

Vendido en Valparaíso, ley 96 por ciento; entrega, Febrero 16, al precio de 21|9, 2.032 quintales métricos.

Vendido en Valparaíso; ley, 96 por ciento; entaega en Marzo 1.o, al precio de 21|9, 2.032 quintales métricos.

Total de esta circular: 38.608 quintales métricos.

Vendido hasta la circular N.o 135 inclusive: 16.025,947 quintales métricos.

Total, 16.064,555 quintales métricos.

A este total hay que agregar:

Autorizado para embarcar a The Lantaro Nitrate Co. Ld, 500.000 quintales métricos.

Vendido por Compañías ex-alemanas para entrega en el año 1923|1924 (500 tonaladas): 5.080 quintales métricos.

Total: 16.569,715 quintales métricos.

Más.—Exportación de las oficinas no Asociadas desde el 1.o de Julio de 1923 hasta el 15 de Febrero de 1924: 447.539 quintales métricos.

Total: 17.017,154 quintales métricos.

El Embajador de Chile en Washington

Cerca del mediodía de ayer el vapor "Aconcagua", atracó a la dársena, para recibir los numerosísimos pasajeros que llevaba para el Norte y que ocupaban totalmente los camarotes de la nave.

Como habíamos informado en este vapor haría el viaje a Nueva York el Embajador de Chile en Washington, Excmo. señor Beltrán Mathieu que regresa a reasumir tan importante cargo después de haber permanecido una corta temporada entre nosotros.

Acudieron a despedir al distinguido viajero numerosísimas familias de la sociedad porteña y santiaguinas que se encuentran acá pasando la temporada de Verano. Las autoridades locales también acudieron a saludar al señor, Mathieu.

Turismo al Sur

Ayer en la tarde zarpó de este puerto el vapor "Valparaíso" de la firma Braun y Blanchard, que hará un viaje de turismo hasta Puerto Montt. Numerosísimas familias porteñas se embarcaron en el "Valparaíso" para hacer el viaje de excursión al Sur de Chile.

Diplomáticos en Viña del Mar

Llegó a Viña del Mar, donde pasará una temporada el Ministro del Ecuador en Santiago, Excmo. señor Rafael Bustamante y señora Hipatia Cárdenas de Bustamante. Los esposos Bustamante Cárdenas se hospedan en la calle 4 Norte N.o 740.

—También ha llegado a Viña el Ministro de México, Excmo. señor Carlos Trejo L. de T. y se hospeda en la misma residencia.

—Ha llegado a Viña del Mar el Ministro de Panamá en Santiago, Excmo. señor José E. Lefevre.

El "Tarapacá"

Ha llegado a Punta Arenas el vapor "Tarapacá" de la firma Braun y Blanchard que fué adquirido hace poco en Buenos Aires donde este barco estaba inscrito con el nombre de "Presidente Mitre".

La adquisición del "Tarapacá" es un nuevo y valioso elemento con que contará la Marina Mercante Nacional que cada día adquiere mayor importancia.

Se espera que el "Tarapacá" estará en este puerto el 29 de Febrero. En los primeros días de Marzo la firma Braun y Blanchard dará una recepción a bordo del "Tarapacá", a la cual se invitarán a los elementos sociales más destacados de Valparaíso, Viña y Santiago.

No es extrema la necesidad de que el "Latorre" vaya a carenarse

La prensa local ha iniciado una alarmantee campaña para demostrar la necesidad urgentísima que hay de que el "Latorre" deba ir a carenarse a Panamá, lo más antes posible, en vista de que el Dique de Talcahuano no estará habilitado para hacer ese servicio antes de Agosto próximo.

Para informar lo que hubiera sobre el particular, recogimos la opinión de varios marinos que ocupan importantes cargos en las oficinas de la Armada y nos dijeron sobre el particular.

No creemos que la necesidad del viaje del "Latorre" a Panamá sea de urgencia inmediata y muy sobradamente puede esperar hasta Agosto próximo sin que ello signifique perjuicios para la nave.

Es costumbre que los barcos se carenen en cada cierto tiempo para mantener limpios sus cascos, pero bastaría citar el caso de los barcos alemanes que estuvieron cinco años sin moverse de Valparaíso y tantos otros barcos que permanecen estacionados largos plazos sin que ello signifique una pérdida de consideración para su conservación bastaría citar también el "Huáscar", que está sumergido en el agua hace tantos años sin que su casco sufra en forma alarmante. El desgaste que sufren los cascos con los moluscos que se le adhieren es de milígramos en un año y esos cascos tienen espesores considerables; lo mismo ocurre con su pernaje".

Notas sociales

RECEPCION.—Próximamente las señoritas Violeta y Trixie Price Claude, ofrecerán una gran recepción a sus numerosas relaciones sociales en su residencia de Chorrillos.

EN EL CLUB DE VIÑA. — Esta tarde tendrá lugar en los jardines y cancha de tennis del Club de Viña la recepción y baile que el Directorio de esta institución ofrece la familia de sus socios y familias veraneantes.

PIC-NIC.—Esta tarde la señorita Olga Almeida Prieto, ofrecerá un paseo a un grupo de sus numerosas relaciones sociales en el hermoso lugar denominado: "El Retiro" de Quilpué.

RECEPCION.—Ayer tarde la señorita Carmen Prieto Subercaseaux ofreció una espléndida recepción a sus numerosas relaciones sociales en su residencia de la calle Valparaíso de Viña del Mar.

De Europa

Hoy deben llegar de Europa, a bordo del "Oropesa", los militares chilenos señores: capitán Carlos Fuentes, señora y familia; capitán señor Aníbal González, teniente señor Ramón Cañas Montalba.

—En el mismo vapor regresa de Francia el jefe de la Casa Presidencial de Santiago, señor Enrique Baeza Yávar.

—De Liverpool llegará también hoy en el mismo vapor, la señora A. Simpson de Cornich y su familia.

—En el "Oropesa" regresaron de Europa a Punta Arenas, el señor Alfonso Menéndez Behety y el señor Julio Menéndez Behety, señora y familia.

Los turistas ingleses

Hoy debe amanecer en Valparaíso el vapor "Oropesa", de la Compañía Inglesa, que viene de Liverpool por la vía Magallanes y con sus camarotes totalmente ocupados.

En este barco hacen un viaje redondo alrededor de la América del Sur, 74 turistas ingleses que viajan en primera y numerosos otros que hacen el recorrido en segunda, lo que demuestra que el desarrollo por el turismo se ha despertado en todas las clases sociales, y no son sólo las clases adineradas las que lo realizan.

De los pasajeros del "Oropesa" que salieron de Liverpool para regresar en el mismo barco a dicho puerto, siete desembarcaron en Montevideo para conocer Buenos Aires, Mendoza, la cordillera andina, Santiago y por último tomarán el barco en Valparaíso.

El "Oropesa" se detendrá en Valparaíso sólo hasta el 22, fecha en que los turistas ingleses seguirán su viaje por el Pacífico. Durante estos cuatro días, algunos llegarán hasta Santiago y otros se quedarán en Valparaíso, donde se les preparan algunos festejos.

taron con este motivo un lucido programa.

En el "Aconcagua"

Ayer se embarcaron en el "Aconcagua" de la Compañía Sud Americana de Vapores numerosos pasajeros para Nueva York y principales puertos chilenos del Norte.

Para Nueva York anotamos al ingeniero de los Ferrocarriles, señor Raúl Simón, señora y niño.

El adicto naval de Chile en Washington, Capitán de corbeta, señor Luis A. Muñoz Valdés.

El campeón chileno de box Luis Vicentini.

Para Antofagasta iban el señor Onofre Carvallo y las señoritas Luz y Adrián Carvallo; Aníbal Echeverría Bari, señora y familia; Roberto Mathews, Luis Donoso, Carlos Barroilhet, José María Ríos, Max Fontaine, Alberto Silva, Eduardo Reyes, señora; Ramón Reyes, señora y familia, Oscar Córdovez.

Para Iquique los señores Alejandro Walker Valdés, Jorge Walker, doctor Guillermo Ch[illegible] zalo Pinedo y familia.

Para el Callao iban [illegible] peruanos, señores [illegible] lle y Rosa Gil y el [illegible] zarraga.

El almuerzo de ayer [illegible] Salinas

Una bonita y simpática [illegible] tación se llevó a cabo [illegible] de ayer en el Parque [illegible] nas con motivo del [illegible] un numerosísimo grupo [illegible] ofrecía a los camaradas [illegible] te ascendidos.

Los festejados eran [illegible] mirante ingeniero [illegible] Córdoba, capitán de navío [illegible] llo Lagos de la Puente [illegible] fragata señor Alejo M[illegible] ro de navío señor D[illegible] y de fragata señor D[illegible] boa y el contador de [illegible] Javier Angulo.

En el momento [illegible] la manifestación el [illegible] Dirección General de la [illegible] pitán de navío señor [illegible] ves del Río, el que [illegible] dido por los hermosos [illegible] emitidos en honor de [illegible]

Contestó a nombre de [illegible] pitán de navío señor [illegible] blaron después los [illegible] el diputado señor Carlos [illegible] co, el comandante [illegible] coronel señor Cañas [illegible] rios otros.

La celebración del [illegible] rio de Chacab[illegible]

Con todo brillo se [illegible] el Teatro Imperio de [illegible] Exposición de Historia [illegible] tivo del aniversario [illegible] había preparado la [illegible] de este puerto.

A este acto dió [illegible] concurrencia de los [illegible] tados Unidos, de [illegible] países; del Director [illegible] Armada, vice-almirante [illegible] guel Aguirre; el [illegible] provincia y altos [illegible] blicos y familias de [illegible]

Las bandas de la [illegible]

Guía de despachadores de Aduana

WEIGAND & Co.

VALPARAISO
Blanco 891. — Casilla 82.
SANTIAGO
Bandera 547. — Casilla 457.

Wesse, Duval y Cía.

Se encargan de: EMBARQUES Y DESCARGAS MARITIMAS, DOCUMENTACIONES RESPECTIVAS, SEGUROS Y DESPACHOS ADUANEROS.

HERNAN VIGIL

VALPARAISO
Agente General de Aduanas
SERRANO 169

AVISOS DE VAPORES

SOCIEDAD MARITIMA Y COMERCIAL
R. W. JAMES y Cía.
LINEA DE VAPORES RAPIDOS DE PASAJEROS

FLORA para Coquimbo, Huasco, Taltal, Antofagasta, Mejillones, Tocopilla, Iquique, Caleta Buena y Arica, saldrá el **MARTES 19 DE FEBRERO, A LAS 6 P. M.**

FRESIA para Lota, Corral, Tomé y Talcahuano saldrá el **DOMINGO 24 DE FEBRERO, A LAS 4 P. M.**

Por fletes, pasajes y demás pormenores, verse con

Sociedad Marítima y Comercial R. W. JAMES y Cía. Blanco 1014. — Tel. Inglés 2652 VALPARAISO | LUIS A. GONZALEZ Bandera 152 SANTIAGO

VAPOR PARA SAN ANTONIO
EL VAPOR DE PASAJEROS
"CHILE"
saldrá para SAN ANTONIO el Lunes 18 en la noche, donde recibirá carga para Valparaíso, Coquimbo, Huasco, Taltal, Antofagasta, Mejillones, Tocopilla, Iquique, Caleta Buena y Arica.
De Valparaíso para el Norte, saldrá el Jueves 21 de Febrero, a las 6 P. M.
Por fletes, pasajes y demás pormenores, verse con:
RODRIGO DONOSO G. G. Alessandri 237, Santiago | GONZALEZ SOFFIA CIA. Blanco 903, Valparaíso

P. S. N. C.
VAPORES PARA EUROPA
OROPESA, 22 Febr. 3 P. M.
OROYA (1) 8 Mar. 1 P. M.
ORCOMA, 5 Abril 1 P. M.
Para Antofagasta, Mejillones, Iquique, Arica, Mollendo, Callao, Balboa, Cristóbal, Habana, Coruña, Santander, La Pallice y Liverpool.
ORIANA, Vía Estrecho de Magallanes. Saldrá de Valparaíso el 20 DE MARZO, a las 3 P. M.
(1) El OROYA hará escalas adicionales en JAMAICA y BERMUDA.
VAPORES PARA NUEVA YORK
GRANDES REBAJAS DE PRECIOS
Essequibo 29 de Febr.
Ebro 28 de Marzo
Essequibo 23 de Abril
1 P. M. Para Antofagasta, Iquique, Arica, Mollendo, Callao, Salaverry, Paita, Balboa, Cristóbal, Habana y Nueva York.
The Pacific Steam Navigation Company
AGUSTINAS 1017 — SANTIAGO — CASILLA 536
Sub-agentes: Transportes Unidos, Estado esquina Delicias; Expreso Villalonga, Agustinas 640.
N|O

VAPOR RAPIDO AL NORTE
El rápido vapor nacional de pasajeros con instalación inalámbrica MARCONI
AMERICA CAPITAN CARLOS NUÑEZ
saldrá el Martes 19 de Febrero, a las 5 P. M., para Coquimbo, Huasco, Caldera, Taltal, Antofagasta, Tocopilla, Iquique, Caleta Buena y Arica.
Recibe carga desde el Viernes 15 de Febrero en lanchas particulares y de la Compañía.
El vapor tiene espléndidas comodidades para pasajeros en 1.a y 3.a clase. Con alumbrado eléctrico durante toda la noche.
Por fletes y demás pormenores, verse con
ARTIGAS, RIOFRIO y Cía. Tel. Inglés 2730, Cochrane 895 y Blanco frente a Cía. S. A. de V. VALPARAISO | ARTIGAS & ARAYA Agente. Galería Alessandri N.o 13-A, Teléfono Inglés N. 3272 SANTIAGO

Compañía Sud-Americana DE VAPORES
SERVICIO DIRECTO RAPIDO A NEW YORK
en 18 días, con escala en Antofagasta, Iquique, Callao, Payta y Cristóbal. PROXIMAS SALIDAS
"TENO" Viernes 15 de MARZO, a las 4 P. M.
"ACONCAGUA" Sábado 12 de Abril, a la 1 P. M.
EL PASAJE A NUEVA YORK VALE 250.00 DOLARES EN PRIMERA CLASE Y 110.00 EN INTERMEDIA; A CRISTOBAL, 150.00 Y 55.00 DOLARES, RESPECTIVAMENTE
SERVICIO A GUAYAQUIL
con escalas en Coquimbo, Antofagasta, Gatico, Tocopilla, Iquique, Caleta Buena, Arica, Ilo, Mollendo, Chala, Pisco, Tambo de Mora, Callao, Salaverry, Pacasmayo, Eten, Pimentel, Payta y Guayaquil. PROXIMAS SALIDAS:
"PALENA" Viernes 22 de Febrero, a las 4 P. M.
"HUASCO" Viernes 7 de Marzo, a las 4 P. M.
SERVICIO A PIMENTEL
con escalas en Coquimbo, Huasco, Caldera, Chañaral, Taltal, Antofagasta, Iquique, Pisagua, Arica, Ilo, Mollendo, Lomas, Pisco, Cerro Azul, Callao, Huacho, Supe, Huarmey, Casma, Samanco, Chimbote, Salaverry, Pacasmayo, Eten y Pimentel. PROXIMAS SALIDAS:
"MAPOCHO" Viernes 29 de Febrero, a las 4 P. M.
"CACHAPOAL" Viernes 14 de Marzo, a las 4 P.M.
TARIFA REDUCIDA EN LOS PASAJES DE CAMARA DE LAS LINEAS A GUAYAQUIL Y PIMENTEL, ENTRE PUERTOS CHILENOS: ANTOFAGASTA, $ 125; IQUIQUE, $ 171; ARICA, $ 192
Al solicitar un pasaje es indispensable la presentación del certificado de vacuna
WESSEL DUVAL & Cía
Huérfanos esq. Morandé, Agentes
COMPAÑIA TRANSPORTES UNIDOS
Estado esquina Delicias, Sub-Agentes

Ha dejado de existir nuestro querido deudo

Rigoberto Soto Rengifo

sus funerales se efectuarán privadamente, hoy a las 5 P. M.

LA FAMILIA.

GRACE LINE
"SANTA LUISA"
Saldrá de Valparaíso el 20 de Febrero, a la 1 P. M.
Gran rebaja en los precios de Pasajes a Nueva [illegible]
PROXIMAS SALIDAS { "SANTA TERESA", Ma[illegible] "SANTA ANA", Marzo [illegible] "SANTA ELISA", Ab[illegible]
SOLICITEN PORMENORES DE LOS AGENTES
GRACE y Cía. (CHILE) S. A.
HUERFANOS 1087, SANTIAGO

Soc. Anón. Com. Braun & Bla[illegible]
SERVICIO DE VAPORES
MAGALLANES De Valparaíso, el 17 de Febrero, [illegible] ANTONIO, TOME, TALCAHUANO, [illegible] NEL, CORRAL (VALDIVIA), [illegible] MONTT, CASTRO Y PUNTA ARENAS.
VALDIVIA De Valparaíso, el 18 de Febr[illegible] Coquimbo, Huasco, Caldera, Tal[illegible] fagasta, Mejillones, Tocopilla, [illegible] Arica.
SANTIAGO De Valparaíso, el 20 de Febr[illegible] Coquimbo, Huasco, Caldera, Tal[illegible] gasta, Tocopilla e Iquique.
CHILOE De Valparaíso, el 21 de Febr[illegible] diodía, para: Coquimbo, Huasco, [illegible] Taltal, Antofagasta, Tocopilla, [illegible] Arica.
VAPOR A EUROPA
LLANQUIHUE Saldrá para LONDRES el Lunes [illegible] brero, con escalas en Antofagasta [illegible] Fayal. Recibirá carga en San An[illegible] de el 6 y en Valparaíso desde el 12.
SERVICIO REGULAR DE PASAJEROS Y CA[illegible] A BUENOS AIRES
TARAPACA Este espléndido vapor, ex-"PRES[illegible] MITRE", con magníficas comodi[illegible] pasajeros, saldrá de Valparaíso [illegible] Marzo, para: SAN ANT[illegible] CORRAL (VALDIVIA). PUERTO MONTT, CASTRO, PUN[illegible] NAS Y BUENOS AIRES. Oportunidad para trasladarse [illegible] Aires, conociendo los canales magallánicos, c[illegible] en el mundo por su belleza panorámica. Precios reduc[illegible]
SANTIAGO AUGIER, BENAVIDES y Cía. BANDERA 180 | VALPARAISO BLANCO 957-[illegible] Teléf. Inglés 2747, [illegible]

INFORMACIONES DEL INTERIOR

ANTOFAGASTA

SE SOLUCIONO EL CONFLICTO FERROVIARIO

SE RECIBE LA RESPUESTA DEL DIRECTORIO DE LONDRES Y ES ACEPTADA POR EL PERSONAL

(De nuestro Corresponsal, por telégrafo)

ANTOFAGASTA, 16. — Anoche se llevó a efecto una grandiosa asamblea entre los empleados y obreros del Ferrocarril de Antofagasta a Bolivia.

Dicha asamblea tenía por objetivo la discusión de dos temas de gran importancia. El primero para determinar la actitud que adoptarán en caso que la Empresa les niegue el aumento solicitado por ellos, cuya respuesta debe darla cablegráficamente hoy el Directorio General de dicha Empresa ferroviaria radicada en Londres. Según las bases que se han echado, esta organización será grande con el correr de los tiempos, y deberá convertirse en una verdadera potencia que podría ponerse al frente de cualquier momento crítico de la Empresa del Ferrocarril.

Al abrirse la sesión, los delegados de todas las secciones hicieron saber a los asambleístas que habían conferenciado el Intendente de la provincia con el señor Administrador del Ferrocarril y dieron detallada cuenta de todo lo que se había obrado.

Les hicieron saber, además, que se estaba sacrificando gran parte de los pedidos contenidos en el pliego general de peticiones y que habían indicado que el personal se conformaría con un aumento en sus sueldos de un veinte por ciento, habiéndole solicitado al Administrador que transmitiera la solicitud al Directorio de la Empresa que se encuentra en Londres.

La exposición fué aprobada en todas sus partes y recibida con entusiasmo y grandes aplausos.

El Comité Directivo del movimiento dejó constancia de que no debe [illegible] pretender ejercer presión alguna sobre los empleados y obreros, pues en caso contrario irán a la huelga, pero manifestaron al mismo tiempo que en vista de la actitud intransigente del Administrador tendrá que producirse el conflicto, para lo que se echará mano de los recursos de todos.

En el segundo punto tratado por los asambleístas, varios oradores manifestaron que, todo el personal, desde Antofagasta hasta Ollagüe y los ramales, estaban prontos como un sólo hombre para acatar cualquiera determinación que se tomara en el sentido de conquistar las mejoras solicitadas a la Empresa.

Numerosos asambleístas abogaron por la huelga para así responder a las burlas de la Empresa, pues en otra forma consideraban que habrían dilaciones para dar la inmediata respuesta que probablemente llegará hoy de Londres.

Después se formuló la formación de una Unión Ferroviaria general, para lo cual se ha dado al personal una idea que tuvo franca aceptación.

Los delegados de Mejillones presentaron su absoluta solidaridad con sus compañeros en caso de irse a la huelga.

Anoche mismo transmitieron estos acuerdos a los empleados y obreros de toda la línea, para que estuvieran prontos a responder al primer llamado que se les hiciera.

Entre el público se cree que la Administración contestará favorablemente, pues sería la única responsable, al no hacerlo, del movimiento, ya que se ha visto la numerosa concurrencia que acudió a la asamblea la que pasaba de mil personas, en lo cual se ve la decisión indeclinable de ir a la huelga.

LA RESPUESTA DEL DIRECTORIO DE LONDRES
(De nuestro corresponsal, por telégrafo)

ANTOFAGASTA, 16.—La Administración del Ferrocarril pasó hoy la nota a la Intendencia, que contiene la respuesta del Directorio de Londres, en la cual dice que habiendo los empleados y obreros retirado del reclamo bajo los títulos del trabajo nocturno y las horas de trabajo, retiren también el reclamo por los kilómetros y acepten el viático que ya se ha acordado según la respuesta a la primitiva petición y que dejen además a la Empresa solucionar el asunto del Sábado inglés en la forma que el servicio lo permita. Refiriéndose al asunto de los fondos de retiro y del servicio médico, dice que la Empresa estaría conforme en reemplazar la circular N.o 22 A. por la siguiente escala de recargos mientras el cambio permanezca a treinta y cuatro pesos por £. Para los sueldos hasta de cuatrocientos pesos al mes y los jornales de trece pesos treinta centavos al día en el mes corrido, dieciseis días trabajados un recargo de treinta por ciento; cuando el cambio se cotice a más de cuarenta y dos pesos, veinte por ciento. A treinta y ocho pesos la £, diez por ciento. Sobre treinta y cuatro pesos, para sueldos mayores de cuatrocientos pesos y jornales, trece pesos treinta centavos.

Los recargos se fijan al veinte, diez y cinco por ciento, respectivamente, en las mismas condiciones que el cambio anterior.

El Administrador dice, que se modifica así, en favor del personal las anteriores ofertas, y los recargos anteriormente autorizados.

Se espera que el señor Intendente, termine el asunto en forma conveniente.

REUNION EN LA INTENDENCIA
(De nuestro corresponsal, por telégrafo)

ANTOFAGASTA, 16.—Se reunieron en la Intendencia los obreros y empleados del Ferrocarril de Antofagasta a Bolivia, a fin de conocer la respuesta de la Administración.

El señor Intendente que se hallaba presente los exhortó a poner todo empeño y buena voluntad a fin de solucionar el conflicto.

Los delegados quedaron en contestar una vez que pusieran en conocimiento de sus demás compañeros los nuevos ofrecimientos de la Empresa.

EL FERROCARRIL ESTA RECHAZANDO CARGA
(De nuestro corresponsal, por telégrafo)

ANTOFAGASTA, 16.—Entre los comentarios que se oyen parece que los empleados y obreros del Ferrocarril irán a la huelga, pues estiman que la Administración les ofrece casi lo mismo que en la circular número 22, la que prometieron contestar el Lunes.

La Empresa del Ferrocarril está rechazando carga para la pampa en vista de que no tiene seguridad de cumplir con sus compromisos, pues parece que es un hecho que los obreros irán a la huelga.

Ultima hora

EL CONFLICTO SOLUCIONADO
(De nuestro corresponsal por telégrafo)

ANTOFAGASTA 16.— Después de una larga deliberación los empleados y obreros del Ferrocarril aceptaron el pliego de ofrecimiento propuesto por la Administración. Por lo tanto el asunto está arreglado y no habrá huelga.

Despedida a don Santiago Poklepovic

Un grupo de amigos despidió anoche con una comida, en el Club, a don Santiago Poklepovic, con motivo de dejar este caballero la Gerencia de la Oficina Lastenia, para dirigirse a Valparaíso a ocupar un alto puesto en la Casa Baburizza y Lukinovic.

Los jefes y empleados de la Oficina Lastenia le ofrecerán esta noche una comida de despedida en la Quinta Casales.

Por su parte, el Intendente de la provincia señor Rojas, ofrecerá una tertulia en su honor, a la cual asistirán numerosos invitados.

La crisis ministerial

La opinión pública hace animados comentarios sobre la posible crisis ministerial. Lamentaríase grandemente la caída del actual Gabinete.

Todos están de acuerdo al estimar que los políticos deben darnos ante todo, un Gobierno eficiente, que sea el principal factor que impulse el desenvolvimiento de las industrias y el comercio, dándonos la moneda estable que tanto necesitan.

COQUIMBO

Mitin de protesta por el impuesto a la renta

COQUIMBO.— Se realizó un mitin de protesta por el impuesto a la renta. En la Plaza de Armas hablaron varias personas, entre las cuales el señor Tomás Hurtado, leyó las siguientes conclusiones:

"En Coquimbo, a 11 de Febrero de 1924, en mitin público, se acordó la siguiente acta de las conclusiones de dicho mitin:

1.o Solicitar del Presidente de la República, envíe un mensaje al Congreso en el actual período de sesiones ordinarias, pidiendo el retiro de la cláusula sobre el impuesto de la renta, hasta $ 5,000.

2.o Organizar una institución que sirva de resistencia contra los propietarios que aumenten el canon de los arrendamientos.

La solicitud a S. E. el Presidente de la República, será puesta en manos del Gobernador para que se sirva trasmitirla a S. E.

TALCA

Se anticipó la fecha del sorteo

TALCA 16.— En lugar del 24, como estaba anunciado, se ha fijado para el 17 de los corrientes la fecha del sorteo del contingente militar que hará su servicio militar por el presente año. Esta orden se hará extensiva para toda la III División.

CONCEPCION

Don Pedro Rivas exhorta a los presidiarios

(De nuestro corresponsal, por telégrafo)

YUMBEL, 16.—El señor don Pedro Rivas visitó la Cárcel, y distribuyó obsequios entre los penados, y en una sentida improvisación los exhortó a restituirse a la sociedad como miembros eficientes de ella.

Les dijo: "Como los hospitales curan las dolencias del cuerpo, las cárceles deben curar las del espíritu, desempeñando el papel de grandes sanatorios morales".

Los reos lo aclamaron emocionados.

La actitud del señor Rivas ha sido muy elogiada.

VALDIVIA

LA LLEGADA DEL MINISTRO ITALIANO

Es agasajado por la colonia y las autoridades

(De nuestro Corresponsal, por telégrafo)

VALDIVIA, 16 —La Colonia italiana ha recibido entusiastamente al Ministro señor Castoldi, quien ha recibido los saludos de las autoridades las personalidades del mundo social diplomático y político.

El ilustre visitante está sumamente complacido de la recepción que se le ha hecho y se muestra gratamente impresionado de las bellezas que encierra la zona, las que considera insuperables en magnificencia.

La señorita hija del Ministro italiano ha sido agasajada por las damas de la colonia italiana, y anuncian un banquete en el Palace Hotel en su honor.

Hoy se efectuó un paseo fluvial a Niebla a las 11 de la mañana, y en la noche se realizará un gran banquete en el Club de Valdivia, al que concurrirán las autoridades civiles y militares, el Cuerpo Consular, los representantes de la banca y del comercio, los jefes de los servicios públicos y algunos miembros de la prensa local.

Mañana se efectuará un gran paseo campestre, el cual ha sido ofrecido por el Cónsul italiano en ésta, señor Félix Corte.

Este paseo consulta, además, la realización de un lunch en la hermosa quinta del señor Corte, cuyo nombre es Yolanda.

Los diarios locales, desde sus columnas, desean una feliz estada al ilustre visitante.

El señor Castoldi y sus acompañantes se hospedan en el Palace Hotel.

La comisión que lo recibió en la estación de los ferrocarriles, era compuesta por los señores: Luis Borlando, Julio Baldovino, José Bott, Gaetano De Vicenci, Dante Corte y Orlando Alessandrini; señoras: Ventura de Borlando, María G. de Alessandrini, y señoritas: Andina De Lotto, Battistina Da Forno, Adela Sanguinetti Gianelli, Lina Sanguinetti Gianelli, Clementina Baldovino y Mirella De Vicenci.

Una sirena para el cuartel de Bombas

(De nuestro corresponsal, por telégrafo)

VALDIVIA 16.—La casa Siemens Schuckert, instalará una potente sirena en el cuartel de bombas, para anunciar los incendios.

Se ahoga un obrero

(De nuestro corresponsal, por telégrafo)

VALDIVIA 16.—A causa de haber dado una pisada falsa en el muelle del Astillero Behrens, cayó al río, ahogándose, el obrero Rigoberto García. Sus funerales se efectuaron hoy.

Pro-erección de un monumento al general Baquedano

VALDIVIA, 15.— Se encuentra en ésta, exhibiendo películas de la guerra europea, el mayor de Ejército señor Vergara.

El producido de estas exhibiciones se destinará a incrementar los fondos para la erección de un monumento a la memoria del general Baquedano, gloria de nuestras instituciones armadas.

El servicio sanitario

VALDIVIA, 15.—El médico jefe de la Empresa de Ferrocarriles, visitó la sección sanitaria correspondiente a la IV. Zona en Valdivia retirándose complacido del río en que éste se halla.

Fuerte temp[illegible]

(De nuestro correspo[illegible] légrafo)

VALDIVIA 16.—[illegible] fuerte temporal en [illegible] el barómetro está su[illegible]

Entrevista al gene[illegible]

(De nuestro corres[illegible] légrafo)

VALDIVIA 16.—[illegible] General Lorca, expresó [illegible] ción por el espléndido [illegible] encuentran los servicios [illegible] marchan con precisión [illegible]

Baile en honor de [illegible] sores

(De nuestro correspo[illegible] légrafo)

VALDIVIA 16.—Los [illegible] llanejos fueron fe[illegible] con un baile en el [illegible] cuela Normal. Regres[illegible]

Distribución de [illegible]

(De nuestro correspo[illegible] grafo)

VALDIVIA 16.—La [illegible] minos hizo la distribución [illegible] dos para las vías de [illegible] en la provincia.

OFICINAS ESPACIOSAS
ARRIENDASE
TRATAR: ESTADO N.o 250, TERCER PISO.

ESPERAMOS SU ORDEN
Incluyéndonos sesenta centavos para remitirle el juego que nos indique de los que ha publicado "La Nación".

NECESITO ARRIEN[illegible]
FUNDO
HASTA DE 300 CU[illegible] DE CURICO AL [illegible] POR PLAZO DE [illegible] AÑOS
Antonio Ferr[illegible]
GALERIA ALESSA[illegible]

San Gab[illegible]
A 1,200 m. de [illegible]
Desde el 1.o de Mar[illegible] cibirán algunos [illegible] en casa de familia [illegible] Dirigirse a
G. T., San Ga[illegible]
CASILLA [illegible]
SANTIAGO

EL JUEGO EN LOS BALNEARIOS

EL PRESIDENTE DE LA CORTE SUPREMA HA DICTADO SU RESOLUCION ACERCA DE LAS NOTAS DEL MINISTERIO DE JUSTICIA

En ocasiones anteriores "La Nación" ha dado cuenta de las comunicaciones del Ministerio de Justicia a la Corte Suprema acerca de la represión del juego en los balnearios.

En el día de ayer el Presidente de dicho tribunal, señor Braulio Moreno, ha dictado la siguiente resolución, que fué comunicada al Ministerio.

"Santiago, 16 de Febrero de 1924.

En los oficios números 57 y 91 de 31 de Enero último y 14 del presente de ese Ministerio, ha recaído la siguiente providencia:

"Santiago, Febrero dieciséis de mil novecientos veinticuatro.—Informen las Cortes de Apelaciones de Santiago, Valparaíso y Talca al tenor de lo expuesto en los oficios del Ministerio de Justicia N.o 57 y 91 del año en curso, oyendo al respecto a los jueces letrados respectivos, quienes deberán expresar las medidas que hayan tomado al imponerse de los denuncios sobre los centros de juegos de azar que se indican o al tener conocimiento de su existencia por otros medios. Habilítase el feriado para los efectos de dictar esta providencia y para el despacho de los oficios ordenados. Por ausencia del secretario del Tribunal y de los funcionarios que deban reemplazarlo en orden preferente, desígnase para que actúe el notario público don Eulogio Altamirano.—Trascríbase esta providencia al señor Ministro de Justicia.

Dios guarde a Ud.—(Firmado).—Braulio Moreno."

LA VERDADERA SITUACION DE ESPAÑA

EL REGIMEN DEL DIRECTORIO MILITAR.—

Llegan con tanta frecuencia telegramas procedentes de Europa, que son publicados por la prensa de América, con noticias tan tendenciosas como faltas de fundamento que la Legación de España en Santiago de Chile se vé obligada, para conocimiento de la opinión de este país y de los mismos españoles, a desmentir tales aseveraciones.

El Directorio Militar está desarrollando una amplia y fructífera labor, que es aprobada y aplaudida por la opinión sensata del país, y no, como es de suponer los enemigos del régimen actual no pueden desperdiciar ocasión para desacreditar la depuración que en todas las esferas y en todas las regiones, el Excmo. señor General Primo de Rivera, secundado por sus compañeros de Directorio, y alentado por la confianza de S. M. el Rey y del pueblo, está llevando a cabo.

Se sabe que los elementos exaltados de la región Catalana, están haciendo trabajos en Tolouse (Francia), con el fin de emprender una campaña de protesta, especialmente en América, haciendo aparecer aquella hermosa provincia de España como si estuviese bajo el yugo de una opresión y de persecuciones arbitrarias.

La realidad es, que en esta como en otras regiones de la Península, el Directorio Militar ha tomado las medidas que, patrióticamente ha considerado necesarias para la buena marcha y administración de la Nación entera. En Cataluña como en el resto de España se respetan todas las libertades, pero no se tolera los delitos que pueden atacar a la integridad nacional y a la recta administración, en todas sus manifestaciones.

El Directorio, a pesar de los ataques de sus enemigos y de las tramas que desde el extranjero sus enemigos están urdiendo para desacreditarlo, sigue con entusiasmo sus árduas labores, viéndose alentado y correspondido por la parte sana de la Nación.

Podemos adelantar, como noticia de excepcional importancia, especialmente para los españoles de ultramar, que el Gobierno de S. M., en la reforma que está efectuando de la Ley de Reclutamiento, ha incluído ya algunos artículos para dar facilidades a los emigrados, y está estudiando la fórmula que permtia resolver y legalizar la situación actual de todos aquellos españoles declarados prófugos, que se encuentran actualmente en América.

No deben, por tanto, todos los buenos españoles, dar crédito a las maquinaciones de los enemigos del actual Gobierno.

PREMIO DEL ORO

En la presente semana, los derechos de exportación se cobrarán el 20% en oro y el 80% en letras sobre Londres o Nueva York.

Los derechos de internación, almacenaje, balizas y multas consulares, el total en oro.

Las letras sobre Londres o Nueva York, se cobrarán a razón de 18 peniques por cada peso oro de 18 peniques.

El premio del oro para la semana que se inicia, se cobrará con un recargo de 224 04%.

Defunciones

Día 16 de Febrero.—Estelina Zúñiga, 1 año; Rosa Ganga, 2; Manuel Pérez, 2; Julio Segundo Zenteno, 1; Porfilio Amaya, 1; María Celis, 1; Carlos Segundo Vargas, 2; Orfelia Molina, 3; Olga Richard, 2; María Poblete, 3; Manuel Segundo San Martín, 25; José Guerra, 3; Sergio Guiñez, 1; Julio Díaz, 1; Juana Esbio, 3; Adelaida Santibáñez, 45; Manuel Gómez, 45; Elisa Correa, 48; Carlos Núñez, 21; Ana González, 80; Francisco Muñoz, 18; Carlos Martínez, 17; Sara Ardison, 80; Sinforosa González, 73; María Valenzuela, 18; Ana Baeza, 8; Catalina Camado, 12; Augusto Richard, 60; Vital Lamarque, 65; José Ortega, 71; Amalia Martínez, 1; Mercedes León, 1; Virginia Paredes, 68; Ulises Cerone, 34; María Morales, 26; Teófilo Avaria, 44; María Cáceres, 37; Segundo Torres, 17 y 12 menores de un año.

Si es Ud. Neurasténico, Lea!

Neurastenia, como sabe el que la sufre, es un estado de depresión nerviosa que da a todas las cosas de la vida el color de pesimismo y de la calamidad.

Que hacen muchos neurasténicos? Buscan estímulo o ímpetu para su deprimido espíritu en el alcohol en forma de bebida o medicina y el resultado es desastroso, porque lo que se hace es agravar el mal.

Para que el sistema nervioso funcione normalmente, hay que reconstruirlo. Eso se consigue de una manera gradual pero segura con HIERRO NUXADO, que es una fórmula científica, combinada precisamente para purificar y enriquecer la sangre que abastece la nutrición que los nervios requieren. Tenga bien en cuenta que HIERRO NUXADO contiene hierro como el mismo hierro de la sangre humana, y que, como saben todos los médicos, sin hierro su sangre no puede ser pura ni producir vitalidad y energía. La combinación de hierro orgánico y glicerofosfatos forman un valiosísimo auxiliar para el Neurasténico, y explica el éxito del HIERRO NUXADO para dominar toda forma de nerviosidad. Unas semanas de prueba suelen convencer. De venta en todas las buenas boticas y droguerías.

Yo Fumo
Cigarrillos
Reina Victoria
Arroz
Trigo
60 cts

REVISTA "EDUCACION"

Desde Marzo próximo, la revista "Educación" se publicará con el nombre de "Cultura".

"Cultura" aparecerá bimestralmente de Marzo a Diciembre: cinco números al año con un mínimo de sesenta páginas cada uno.

The International Informations Co.

El Consejo Directivo de The International Informations C., en su última sesión resolvió nombrar director de esta institución, con sede en Santiago, al señor Henry Abbondati.

El señor Abbondati ha sido ya consultor de esta institución en Río Janeiro.

CULTO

Domingo 17 de Febrero. — Jubileo Circulante. — Monjas Rosas, Amunátegui esquina de Rosas.

3.er Domingo del mes. —Evangelio. San Mateo (X. X.), 1-16 Parábola del dueño de la viña y sus jornaleros. El siervo fiel será premiado.

Santos: San Juan de Capadocia, Faustino, Rómulo y Teodulo mrs. Hoy empieza el cumplimiento del Precepto Pascual en Chile.

Misas: Basílica de la Merced (Claras 341), 6 a 10 y 11.30. En la semana se reunirán en Capítulo los Rvdos. Padres de la Merced para elegir el personal, que debe regir la V. Orden por un período de 3 años. Rogad por ellos para que la elección se efectúe en la mayor tranquilidad y paz.

Buen Pastor, Av. Matta, entre Carmen y Lira, 5.30 y 8.30.

Capilla de Animas (Teatinos entre San Pablo y Rosas), 7 y 9.

Capilla Provisoria del Curato del Sagrado Rostro, Población San Eugenio, Bascuñán Guerrero esquina de San Fernando. Domingo y días festivos, 9.30. En la tarde catecismo.

Capuchinos. — Catedral 2261. —6 a 10 y las Prácticas de la V. O. 3.a

Carmen de San José. — Carmen esquina de las Delicias, 7 y 9.

Carmen de San Rafael, Independencia 7 y 9.

Carmelitos del Niño Jesús de Praga, Independencia esquina de Borgoño, 9, 10 y 11.

Casa de María. — Calle del Carmen 6.30 y 8.30.

Catedral, Plaza de Armas, 7.30, y 9.15 (cantada), 10 y 12.

Curato del Sagrado Corazón de Jesús, Delicias 7.30 y 8.30.

Gratitud Nacional. — Delicias esquina de San Miguel. — 6, 7, 8.30, 9.30, 10.30 y 11.30.

Hospital de San Juan de Dios. Delicias esquina de Santa Rosa, 5.30, 8 y 9.

La Asunción (Vicuña Mackenna 61), 6 a 11.

La Estampa Volada. — Independencia 633. — 9.10 y 11.

Preciosa Sangre. — Compañía 2226. 6.30, 8.30 y 10.30.

Las Agustinas, 7.30, 8.30 y 10, Moneda próxima Ahumada.

Los Sacramentinos. — Santo Domingo 2025. 7, 8.30, 9.30, y 10, Adoración permanente, rosario, letenías, salve, trisagio, bendición con el Santo Sacramento.

Nuestra Señora del Pilar. — Carmen 960, esquina de Porvenir, 7, 8 y 9.

Nuestra Señora del Rosario de Andacollo, Mapocho 2325, 8, 9 y 10.

Providencia. — Providencia, 421, 8.30.

Recoleta Franciscana, Recoleta esquina de Andrés Bello, 6 a 11, y las pláticas de estilo del tercer Domingo.

Sagrario. — Plaza de Armas. — 9.30, 10.15 y 11.

6 a 11, y las prácticas del 3.er Domingo.
6 o 11, y las prácticas del 3.er Domingo.

San Alfonso. — Blanco Encalada esquina Conferencia: 5.30 a 7.30 y 11.

San Agustín. — Estado 178. — 6 a 10.

San Francisco, Delicias esquina de Londres, 6 a 10, y las prácticas del tercer Domingo de la V. O. 3.a.

San Francisco Solano. — Sama 1669, 6 a 11.

San Ignacio. — Alonso Ovalle 1452. — 5 a 11.

San Lázaro. — Ejército esquina Gorbea, 6 a 11.

San Pedro. — Claras esquina de Santo Domingo, 6.30 y 8.30.

San Saturnino. — Plaza de Yungay, 7.30, 9 y 11.

San Vicente de Paul. — Delicias 1632. — 6 a 10.

Santa Ana. — Catedral 1549. — 6.30 y 8.30, 9 y 10.

Santa Filomena. — Santa Filomena 357. — 8.30 y 9.30.

Santo Domingo. — Santo Domingo, 961. — 6 a 11.

Santuario de San Antonio. — Carmen esquina de Pedro, Lagos, 7.

Seminario. — Av. Seminario, esq. de Providencia, 8.30, 9, 10 y 11.

Templo Votivo al Santísimo Sacramento. — A. Prat 471, 6 a 9 y 11.

Virginal Pureza de María Inmaculada, Matucana 546, 7, y 8.30.

Visitación. — Huérfanos 2325.

En San Ignacio, a las 3 P. M., Piadoso ejercicio de la Hora Santa, rosario, letenía, salve, trisagio, cánticos, bendición con el Santísimo Sacramento.

En San Francisco, por ser el 3.er Domingo del mes, grandes fiestas en la mañana y en la tarde, con bendición de Su Divina Majestad.

Gruta de Lourdes. — Los días 18, 21, 24 y 26, se solemniza los aniversarios de las apariciones de la Santísima Virgen de Lourdes con misa a las 9. Por la noche rosario, letenías, salve, trisagio, plática, bendición con el Santísimo Sacramento y procesión con antorchas alrededor de la Gruta de Lourdes, "La tierra de milagros", como la llamaba Pío XI, el 18 de Noviembre próximo pasado. Los sacerdotes que hubieren entrado a ejercicios, en la corrida respectiva, saldrán el Sábado 8 de Marzo.

Se recomienda establecer la práctica del rezo del trisagio, en los curatos, comunidades, templos, capillas y oratorios, y pedir por la salud espiritual y temporal de Su Santidad Pío XI, el Cardenal Benlloch, del Ilustrísimo y Rvdmo. señor Arzobispo y la pronta canonización de Pío X, Fray Berdesi y Fray Andresito.

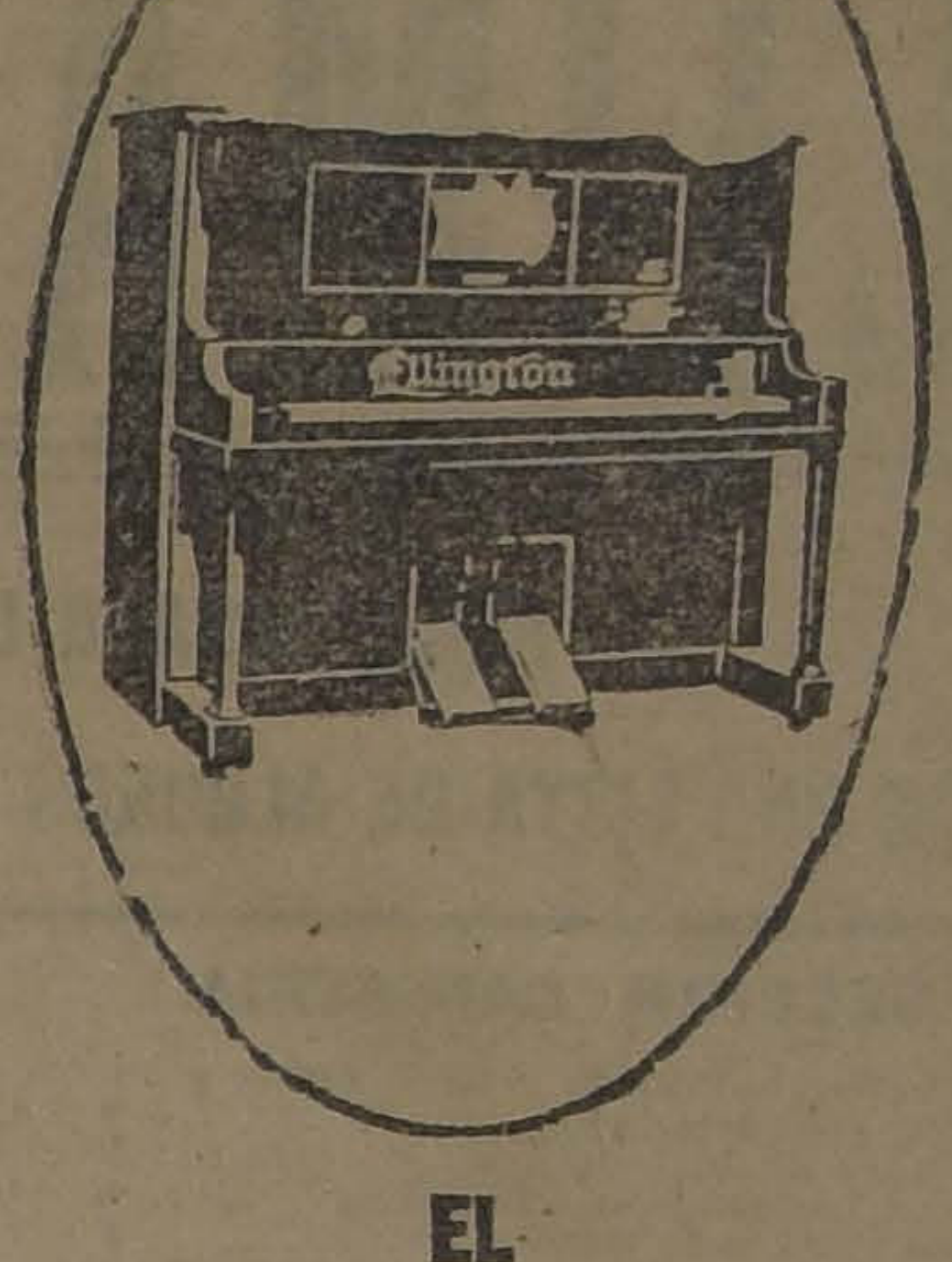

EL

"MANUALO"

EL PIANO AUTOMATICO DE EJECUCION HUMANA

Dos de los muchos puntos importantes del "Manualo", de privilegio exclusivo:

Puellecitos de Toque Humano: Estos hacen que los martinetes del piano toquen las cuerdas con diferentes grados de fuerza y acentuación, según la fuerza y la acentuación impartida a los pedales. El efecto de esta particularidad es igual al de los dedos humanos al tocar las teclas de un piano.

Botones de Expresión: Estos botones hacen el mismo papel que los pedales de un piano tocado con las manos—sostenuto, piano en los bajos y piano en los tiples, respectivamente.

Llegó el nuevo modelo con acompañamiento de arpa

UNICOS AGENTES EN CHILE

GRIMM & KERN

Ahumada 99, esquina Moneda

FRENTE A LA CASA MUZARD

Almacén de Pianos "Grotrian Steinweg"

Victrolas y discos "Victor"

NOTA.— Si usted lo desea, le concederemos amplias facilidades para el pago.

FIN DE TEMPORADA

LIQUIDAREMOS TOTALMENTE TODOS DURANTE EL MES DE FEBRERO LOS GENEROS DE VERANO Mañana Lunes iniciaremos la segunda quincena de Febrero con nuevas y formidables rebajas de precios. Esta es la oportunidad más grande que hayan ofrecido hasta la fecha los

ALMACENES DE LIQUIDACIONES

SE HARAN DESCUENTOS ESPECIALES A LOS COMERCIANTES, POR ESTAR TODOS LOS ARTICULOS 40 POR CIENTO MAS BARATOS QUE LOS PRECIOS ACTUALES DE FABRICA

Inauguración 2.o piso, Ascensor

Con el objeto de evitar aglomeraciones durante la liquidación de este mes, hemos ampliado nuestros almacenes con un piso más, con servicio de ascensor, con una gran liquidación de lienzo, saldos y retazos que han quedado de esta TEMPORADA.

Impóngase detenidamente de los precios y apreciará la gran diferencia que existe entre los precios anteriores a los marcados para la segunda quincena del MES DE FEBRERO

PERCALAS muy buenas, gran surtido de colores, se vendían a $ 1.20 el metro, desde mañana	$ 0.90
VELOS finos, floreados, muy bonitos, se vendía a $ 1.40 el metro, desde mañana	1.00
HOLANDAS finas para delantales, en todos los colores, se vendían a $ 1.60 el metro, desde mañana a	1.20
VELOS finos, en dibujos egipcios y chinescos, se vendían a $ 2.40 el metro; desde mañana	1.40
GENEROS para cortinas y visillos, con dibujos especiales, se vendían a $ 2.90; desde mañana	1.90
ESPONJAS francesas en todos los colores, en un metro de ancho, se vendían a $ 3.80; desde mañana	2.90
VELOS EGIPCIOS, finísimos, se vendían a $ 4.80; desde mañana, a	2.90
CRETONAS muy buena clase, gran variedad de colores, se vendían a $ 3.80; desde mañana, a	2.40
ESPUMILLAS de pura seda, saldo de colores, en 1 metro ancho, se vendían a $ 19.80; desde mañana, a	15.80
CREP Georget pura seda, en todos los colores, en 1 metro de ancho, se vendía a $ 19.80 el metro desde mañana	$ 15.80

Y MUCHOS OTROS ARTICULOS QUE SERIA LARGO ENUMERAR; PERO GARANTIZAMOS QUE LOS GENEROS CUYO VALOR ERA DE 3 A 5 PESOS, HEMOS REBAJADO 1 Y 2 PESOS; Y LOS GENEROS DE 6 A 8 PESOS HEMOS REBAJADO 2 Y 3 PESOS EN CADA METRO

2.o PISO - ASCENSOR

EN VISTA DEL GRANDIOSO EXITO MAÑANA SEGUIREMOS LIQUIDANDO

RETAZOS

RETAZOS de lienzo muy fino, en una yarda de ancho, el metro, a	$ 1.60
RETAZOS de creas para sábanas, muy buena clase, el metro, desde	2.50
RETAZOS de tocuyo para sábanas, muy buena clase, el metro, desde	3.00
RETAZOS de satines floreados, en 1 metro de ancho, se vendían a $ 9.80, desde mañana a	3.40

Y UNA ENORMIDAD DE RETAZOS QUE SE VENDERAN A $ 1.90, 1.20, 0.80 Y 0.20 CADA RETAZO

ALMACENES DE LIQUIDACIONES (S. A.) - Estado 135-137

ULTIMA SEMANA DE LIQUIDACION

PARA MAÑANA LUNES 18 Y TODA LA SEMANA RESTANTE. ULTIMA LIQUIDACION-BARATURA DE LA TEMPORADA

DAMOS UNA LISTA DE ALGUNOS ARTICULOS CON LOS RESPECTIVOS PRECIOS QUE ESTARAN DESDE EL LUNES EN VENTA A PRECIOS DE BARATURA

SECCION CAMISERIA

CUELLO blanco almidonado de toda forma y numeración completa, c|u.	$ 1.20
CUELLO blanco almidonado doble, de toda forma y numeración completa, c|u.	$ 1.20
CUELLO suelto de seda lavable, c|u.	$ 2.70
CAMISA blanca en buena tela, pechera brillantina lisa, c|u.	$ 14.—
CAMISA blanca en buena tela, pechera brillantina alforzada, c|u.	$ 14.—
CAMISAS Sport, cuello suelto, en buena tela, cada una	$ 13.40
CALZONCILLO blanco, corto, en tela superior, cada uno	$ 6.80
CAMISA blanca manga corta, especial para Verano, c|u.	$ 4.80
CALCETINES negros algodón, buena clase, c|u.	$ 1.90
CALCETINES color café, plomo o azul, c|u.	$ 1.40
CALCETINES negro o color, mercerizado, buena clase, c|u.	$ 3.40
CALCETINES calados de hilo mercerizado con flecha, c|u.	$ 4.40
CALCETINES calados de hilo italiano, con flecha, cada uno	$ 5.60
CALCETINES de seda negro y color, c|u.	$ 4.60
LIGA Presidente, elástico ancho en colores, c|u.	$ 3.50
LIGA de hilo mercerizado, estilo París, c|u.	$ 3.50
LIGA de seda, calidad la mejor, c|u.	$ 5.—
TIRANTES buena clase, c|u.	$ 3.—
TIRANTES buena clase, con elástico calidad superior, c|u.	$ 3.40
TIRANTES President, legítimo, gran surtido, cada uno	$ 4.70
PAÑUELOS blancos imitación hilo, c|u.	$ 0.80
PAÑUELOS blancos de seda, tamaño grande, cada uno	$ 4.—
CORBATAS tejidas en colores, c|u.	$ 3.20
CORBATAS tejidas en colores, lo más fino, c|u.	$ 5.—
CORBATAS tejidas en género fantasía, c|u.	$ 1.40
GUANTES de hilo calados, especiales para el Verano, c|u.	$ 3.—
CAL[illegible]**OS** cortos de céfiro de color, clase fina, c|u.	$ 8.40

SECCION ARTICULOS VARIOS

HOJAS "Gillette" envueltas en papel vaselinado, la docena	$ 7.80
HOJAS "Ever Ready", paquete de 1|2 docena	$ 4.—
MAQUINA "Gillette" estuche completo con 3 hojas, c|u.	$ 11.80
MAQUINA "Gillette" estuche niquelado, con 6 hojas, c|u.	$ 26.—
MAQUINA "Ever Ready" estuche completo con 8 hojas, c|u.	$ 8.—
MAQUINA "Ever Ready" estuche niquelado con 8 hojas, c|u.	$ 14.—
TACITA de metal especial para jabón, c|u.	$ 0.90
ESPEJO especial para viaje para afeitarse, c|u.	$ 3.—
HISOPO especial para el jabón, c|u.	$ 1.40
POLVOS de Talco especial para la barba, c|u.	$ 2.40
CINTURONES de goma, toda marca, a elegir, cada uno	$ 3.40

SECCION PERFUMERIA

AMBREINE "Coty", frasco	$ 22.—
CIPRES "Coty", frasco	$ 30.—
ROSA Jaqueminot "Coty", frasco	$ 33.—
CICLAMEN "Coty", frasco	$ 33.—
LILA Fourpie "Coty", frasco	$ 33.—
L'OR "Coty", frasco	$ 38.—
MUGUET "Coty", frasco	$ 38.—
STIX "Coty", frasco	$ 38.—
IRIS "Coty", frasco	$ 38.—
FLORISE (Raby), frasco	$ 30.—
LILY Parfun Geraud, frasco	$ 31.—
FLEUR de Jannette Gubert, frasco	$ 32.—
MON REVE Doré Gubert, frasco	$ 20.—
LOTION del doctor Marengo, frasco	$ 8.00
JABON fluido Hiel de Vaca, frasco	$ 5.—
JABON Suavizador legítimo, caja de 3 panes, la caja	$ 2.80
JABON Flor de Italia, caja de 12 panes, la caja	$ 3.80
JABON flotante para el baño, pan grande, c|u.	$ 1.20
JABON glicerina perfumado, caja de 3 panes, la caja	$ 2.40
JABON glicerina Pears, legítimo, el pan	$ 2.—
JABON flotante liviano para baño, el pan	$ 0.40
JABON Castilla, legítimo importado, el pan	$ 0.50
POLVOS para dientes "Royal Vinolia" el tubo	$ 2.—
PASTA para dientes "Primiale", el tubo	$ 1.50
ESCOBILLAS para dientes, finas, a elegir, c|u.	$ 1.60

ARTICULOS PARA SEÑORAS

MEDIAS muselina negras o de color, de hilo muy fino, el par	$ 6.—
MEDIAS muselina calidad extra en color negro, el par	$ 7.40
MEDIAS muselina calidad superior, negras y color, el par	$ 7.60
MEDIAS hilo Italiano transparente con cuchilla, el par	$ 7.60
GUANTES de hilo negro y color, lo mejor, el par	$ 4.40
GUANTES de hilo negro, calidad buena, el par	$ 3.—
PAÑUELOS blancos guarda angosta, c|u.	$ 0.60
PAÑUELOS color fantasía, caja de 6 pañuelos, la caja	$ 8.50
PAÑUELOS alta fantasía en seda, pintado a mano, c|u.	$ 6.80

ARTICULOS VARIOS

SERVILLETAS de algodón Inglesa, c|u.	$ 1.40
SERVILLETAS Italianas, c|u.	$ 1.60
SERVILLETAS de hilo Italiano, c|u.	$ 5.—
TOALLA felpuda blanca, c|u.	$ 3.60
TOALLA felpuda blanca, tamaño grande, c|u.	$ 7.40
TOALLA de hilo Inglesa, c|u.	$ 8.—
TOALLA de hilo Italianas, c|u.	$ 10.—
TOALLA de hilo Genovés, c|u.	$ 14.—
SABANAS imitación hilo 180x300, c|u.	$ 24.—
SABANAS imitación hilo 200x300, c|u.	$ 26.—

Además, varios otros saldos de mercaderías que estarán en venta a precios de baratura desde el Lunes

SECCION ENCAJES Y BORDADOS

TIRAS bordadas orilla y recorte, ancho 0.04 ctms. pieza 9.20, la pieza	$ 3.50
TIRAS bordadas orilla y recorte, ancho 0.10 ctms. pieza 4.50, la pieza	$ 7.70
BORDADO para cinta, ancho 0.02 1|2 ctms., pieza 4.50, la pieza	$ 3.50
BORDADO para cinta, ancho 0.04 ctms., pieza 4.50, la pieza	$ 5.90
UN SALDO de encajes para Estores, blonda o malla, el metro	$ 3.—
UN SALDO de blonda en punto bordado, metro a 2.00, 1.80, 1.50, 1.20 y	$ 0.80
UN SALDO de aplicaciones para ropa blanca, mt. a 2.40, 2.00, 1.50 y	$ 0.80

SECCION ROPA BLANCA

JUEGOS 4 piezas en buena Batista, bordada a mano, el juego	$ 50.—
JUEGOS 4 piezas en buena Batista, dibujo nuevo muy fino, el juego	$ 63.—
JUEGOS 4 piezas en buena Batista, bordado y encaje, el juego	$ 70.—
JUEGOS 4 piezas en buena Batista, bordado y con aplicaciones, el juego	$ 84.—
JUEGOS 4 piezas en buena Batista hilo muy fino, bordado a mano, el juego	$ 140.—
JUEGOS 4 piezas en buena Batista, hilo más fino, dibujos nuevos, el juego	$ 156.—
JUEGOS 4 piezas en rica Batista de hilo extra, el juego	$ 164.—
SABANAS de hilo Italiano, pequeño deshilado, el juego	$ 70.—

Además, un gran saldo en camisas, pantalones, enaguas, corpiños, y todo artículo de blanco, estarán desde el Lunes en venta a precios de baratura

SECCION MODA

UN SALDO en batas de vestir en diferentes telas, forradas en seda, a elegir	$ 90.—
UN SALDO en trajes sastre, forro de seda, en diferentes telas, c|u.	$ 120.—
UN SALDO en batas Organdí, colores surtidos, a elegir, c|u.	$ 32.—
OTRO SALDO en batas de esponja surtido, a elegir, c|u.	$ 34.—
OTRO SALDO en trajes sastre de esponja, c|u.	$ 45.—
UN SALDO en sombreros adornados, c|u.	$ 30.—
UN SALDO en sombreros de paja para niños, a $ 18, 15, 10 y	$ 9.—
UN SALDO de hormas de paja a elegir, c|u.	$ 18.—

SECCION GENEROS

CREAS para sábanas imitación hilo, 1.80 ancho, el metro	$ 8.—
CREAS para sábanas imitación hilo, 200 ancho, el metro	$ 8.60
CREAS para sábanas imitación hilo, Italiana, 200 ancho, el metro	$ 10.—
CREAS para sábanas hilo inglés, ancho 2 metros, el metro	$ 20.—
CREAS para sábanas hilo español, ancho 2 metros, el metro	$ 20.—
CREAS para sábanas hilo Italiano, ancho 1.80 mt. el metro	$ 22.—
CREAS para sábanas hilo Italiano, ancho 2 mts. el metro	$ 24.—
BATISTA especial para ropa blanca, el metro	$ 2.60
BATISTA especial para ropa blanca, clase superior, el metro	$ 2.60
BATISTA especial para ropa blanca, clase extra, lo mejor, el metro	$ 3.20
TELA Italiana especial para ropa interior, el metro	$ 2.40
TELA Inglesa, especial para ropa interior, el metro	$ 2.50
TELA Superior, especial para ropa blanca, calidad extra, el metro	$ 2.60
PAÑOS para carpeta verde o granate, ancho 1.90 mt., el metro	$ 18.60
BRIN de hilo para escala, lista verde o lacre, el metro	$ 5.80
DAMASCO algodón para manteles, ancho 1.50 mt., el metro	$ 7.80
DAMASCO imitación hilo inmejorable, ancho 1.60 mt., el metro	$ 10.—
GRANITE medio hilo, ancho 70 ctms., el metro	$ 6.80
GRANITE para paños de mano, oro perdiz, el metro	$ 2.80
GRANITE medio hilo, especial para manteles, ancho 1.60 mt., el metro	$ 18.—
CEFIRO Manchester en lindos colores, para camisas, el metro	$ 3.80
CEFIRO Italiano, especial para pijama, colores moda, el metro	$ 5.80
ORGANDI suizo, lo más fino, blanco y todos colores, el metro	$ 4.80
VELOS suizos lindos colores, el metro	$ 3.80
VELOS suizos calidad la más fina, el metro	$ 5.80
TUSOR de hilo mercerizado, especial para guardapolvo, ancho 1.40 mt., el metro	$ 9.50
TUSOR de hilo mercerizado, calidad extra, ancho 1.60 mt., el metro	$ 12.—
BATISTA de fantasía floreada, especial para el lavado, el metro	$ 4.—
VELOS seda en colores, un saldo a elegir, el metro	$ 4.—
HULE inglés Langaster, legítimo, ancho 1.40 mt. el metro	$ 9.60
HULE inglés liso o con guarda, ancho 1.60 mt., el metro	$ 11.80
LANZA de bronce para cortina, largo 1.60 mt., cada una	$ 22.—
LANZA de bronce para cortina, largo 1.80 mt., cada una	$ 26.—

SECCION PAQUETERIA

SEDALINA en ovillos para tejer, el ovillo	$ 0.60
TIJERAS finas para bordar, c|u.	$ 2.—
ALFILERES de gancho acero, la caja	$ 0.25
HORQUILLAS de ilusión negra o rubia, la caja	$ 0.30
HORQUILLAS onduladas en paquetes, el paquete	$ 0.20
ALFILERES de acero legítimo, la caja	$ 1.40
BROCHES de presión blancos o negros, la docena	$ 0.10
PEINETAS finas para peinar, c|u.	$ 2.40
PEINETAS de aluminio, buena clase, c|u.	$ 1.30
BOTONES de concha perla surtidos, docena 0.40 y	$ 0.20
TORNIQUETE pura seda, c|u.	$ 0.50
LANA inglesa para tejer, el kilo	$ 40.—
SEDA para tejer, el gramo	$ 0.08
SERVILLETAS de papel, el ciento	$ 1.30

Y muchos saldos en otros artículos a precios muy rebajados

SECCION FERRETERIA

PLANCHAS económicas N.os 2, 3 y 4, c|u. desde	$ 9.—
CUCHILLOS para cocina, de 5, 6, 7, 8, 9, 10, 11 y 12", c|u. desde	$ 2.60
CUCHARAS para mesa, de aluminio, c|u.	$ 0.80
TENEDORES para mesa, de aluminio, c|u.	$ 0.60
CUCHILLOS para mesa, de aluminio, c|u.	$ 1.60
CUCHARITAS para té, c|u.	$ 0.50
CERA preparada para piso, la caja de medio kg.	$ 2.50
CERA preparada para piso, la caja de 1 kg.	$ 4.50
OLLAS de fierro enlozado de 12, 16, 18, 20, 22 y 24 ctms., c|u., desde	$ 6.30
TAZAS calderas fierro enlozado, 14 ctms., c|u.	$ 1.50
SARTENES de fierro pulido con mango, en varios tamaños, c|u., desde	$ 2.—
JARROS de fierro enlozado, de 3 litros, c|u.	$ 11.—
MAQUINA para picar carne "Universal", c|u.	$ 15.—
JUEGO cuchillos para cocinas de 5 pz., juego	$ 14.—
TIRABUZONES niquel automático, "Monopol", cada uno	$ 6.—
TIRABUZONES de aspiral, c|u.	$ 2.—

OLLAS de acero enlozado "Brandt", N.os 3, 4 y 5, c|u, desde

PAPEL para mosca Tanglefoot, la caja de 50 hojas dobles, caja

SERVICIO lavatorio fierro enlozado de 6 pz., juego

ANAFES "Expres", c|u.

CANASTOS para playa, c|u.

VASOS de aluminio, c|u.

ESPUMADORES de aluminio, c|u.

COCHES para guaguas plegables, c|u.

BETUN para calzado, caja

HISOPO para lavar pisos, c|u.

ASADERAS de fierro negro de 30, 35 y 40, c|u. desde

SECCION LOZA Y CRISTALES

PLATOS llondos y extendidos, loza inglesa, c|u.

PLATOS hondos y extendidos, loza doble, c|u.

PLATOS postre, loza doble, c|u.

PLATOS postre, loza de color, guarda verde y azul, cada uno

TAZAS para desayuno, loza inglesa, c|u.

TAZAS para té, de porcelana, c|u.

TAZAS para café, loza de color, c|u.

TAZAS para café, blanca, loza inglesa, c|u.

VASOS para cerveza, Americanos, c|u.

VASOS para agua, c|u. 0.60 y

VASOS para agua, de cristal cortado, c|u.

VASOS para vino, de cristal cortado, c|u.

COPAS para agua, grabadas, c|u.

COPAS para vino, lisas, c|u.

COPAS para licor, c|u.

AGUA-MANILES lisos, c|u.

SERVICIO de mesa con 83 pz., en

SERVICIO para té, de porcelana, con 4 pz., en

JARROS para agua, lisos y grabados, c|u., desde

FLOREROS de loza, blancos, c|u.

Además hay compoteras, ensaladeras de metal y un variado surtido en artículo muy conveniente para el hogar, a precios muy bajísimos.

SECCION ELECTRICIDAD

AMPOLLETAS de 10, 16, 25, 32 y 50 bujías, c|u.

TAPONES de 4, 6 y 10 amperes, c|u.

PLANCHAS eléctricas, c|u 26.50 y

ANAFES eléctricos, c|u. 39.50 y

CADENAS bronceadas para lámparas, c|u.

BOTONES de porcelana para campanilla, c|u.

PILAS "Lechanché" completas para timbre, c|u.

VENTILADORES eléctricos, cafeteras, copteleras, automáticas de gran comodidad para sastres, a precios excepcionalmente bajos.

SECCION SANITARIA

SALA DE BAÑO, compuesta de 1 baño inglés, fierro doble enlozado, con 2 llaves revalse y desagüe, 1 lavatorio loza inglesa con 2 llaves, consola fierro o pedestal, 1 calentador de cobre a gas o califont a leña, 1 toallero, 1 piso laqué y 1 termómetro para baño, todo en

TOALLERO laqué, c|u.

PORTA-PAPEL higiénico, c|u.

PISOS para baños, c|u.

LAVATORIOS pedestal, bidets, W. C. silenciosos, califont Vesubio a precios muy rebajados.

SECCION PLAQUEES

ANILLOS para servilletas, con figuras, c|u.

ANILLOS para servilletas lisos, c|u.

PORTA-CUBIERTOS con figuras, c|u.

JARROS para agua, c|u.

BOTELLAS para velador, c|u.

FLOREROS, c|u.

AZUCAREROS, c|u.

CUCHILLOS para mesa, mango metal, c|u.

CUCHILLOS para mesa, c|u.

TENEDORES de alpaca, c|u.

CUCHARAS de alpaca, c|u.

CUCHARITAS para té, de alpaca, doc.

60 piezas cubiertos "REED Y BARTON", con 24 cuchillos mango marfilina, las 84 piezas, en

También tenemos recién llegado, un inmenso surtido en Plaquees "International", a precio de verdadera réclame.

NOTA. — Recomendamos esta última liquidación a fin de aprovechar los buenos precios rebajados especialmente para esta **BARATURA** y que agradecemos fijarse atentamente y comparar precios y calidades de las mercaderías puestas en liquidación, para convencerse de lo ventajoso que ofrecemos a nuestra clientela estos últimos seis días de baratura.

CASA CASTAGNETO

Alameda esq. San Martín

DEFUNCION

Habiendo dejado de existir nuestro querido esposo y abuelito señor

Francisco Ulloa Cabrera

Rogamos a los que fueron sus amigos y a los nuestros se sirvan acompañar sus restos al Cementerio General, hoy, a las 4 P. M.

El cortejo partirá desde su casa habitación, calle Miguel Claro N.o 258.

SU ESPOSA Y NIETOS

DEFUNCION

Ha fallecido nuestro querido e inolvidable esposo y padre don

Linder Carrasco Duarte

Sus restos serán conducidos al Cementerio Católico, hoy Domingo 17, a las 6 1|2 P. M., partiendo el cortejo de la calle Martínez de Rozas N.o 2947.—Rosalía Valenzuela de Carrasco y familia.

AGRADECIMIENTOS

Damos las más expresivas gracias a todas y cada una de las personas que se dignaron acompañar a su última morada los restos de nuestra inolvidable esposa y madre

Ana María Inostroza de Espinoza

Abelardo Espinoza G. y familia.

DEFUNCION

Ha fallecido don

Emilio Goujon Fournier

Sus restos serán trasladados al Cementerio General, hoy Domingo 17, a las 10 A. M. El cortejo saldrá de la Estación Pirque.

LA FAMILIA.

Ultimamente ha dejado de existir en Pichilemu la señora

Griselda Díaz de Lizana

Su esposo Miguel Lizana e hijos

DEFUNCION

Ha fallecido nuestro querido deudo don

Vital Lamarque

Sus restos fueron sepultados privadamente.

LA FAMILIA.

Ha dejado de existir nuestro querido padre don

Domingo Pino Cubillos

Sus restos serán sepultados hoy a las 4 P. M., en el Cementerio General. El cortejo partirá de su casa habitación, Avenida La Paz 472.—Luis Pino B. y hermanos.

Nous avons la douleur de faire part a nos amis et connaissances de la mort de monsieur

Vital Lamarque

décédé le 13 courant. Ses obsèques eurent lieu en privé.

LA FAMILIA.

Junta de Beneficencia de Santa Juana

CONCURSO

Se llama a concurso para proveer los siguientes cargos en el Dispensario Público de Santa Juana, con las rentas que se indican:

Un Médico - Cirujano, residente, con $ 18,000, casa, luz, etc.

Un Dentista, residente con $ 7,200 sin casa.

Un Farmacéutico residente con $ 6,000, sin casa.

Los interesados deberán presentar los antecedentes que acrediten sus años de servicios y demás documentos relacionados con su idoneidad y competencia.

Dirigirse por escrito hasta el 1.o de Marzo próximo al Tesorero de la H. Junta, **CASILLA 320, CONCEPCION.**

Concepción, 1.o de Mayo de 1924.

D. YEVENES L.
Tesorero

FERROCARRILES DEL ESTADO

Se pone en conocimiento de los interesados que las bases de las propuestas por durmientes pedidas para el 4 de Abril próximo han sido publicadas.

Más detalles en aviso que se publica en "El Diario Ilustrado".

Santiago, 30 de Enero de 1924.
F—20

TRENES DE EXCURSION A CARTAGENA

El DOMINGO 17 del actual, correrán los siguientes trenes de excursión:

IDA

N.o 59.—Alameda sale 6.40. Cartagena llega 9.12.
N.o 63.—Alameda sale 7.43. Cartagena llega 10.05.

REGRESO

N.o 58.—Cartagena sale 17.00. Alameda llega 20.11.
N.o 60.—Cartagena sale 17.57. Alameda llega 20.55.
N.o 64.—Cartagena sale 20.00. Alameda llega 23.00.

15 de Febrero de 1924.
El Administrador de la 2.ª Zona.

SEÑALIZACION, TELEGRAFOS Y TELEFONOS

Propuestas para el suministro de materiales

Solicítase propuestas públicas para el suministro de los siguientes materiales telegráficos y para teléfonos selectores:

APARATOS;
CABLES;
DUCTOS DE CONCRETO;
MATERIAL DE LINEA, TELEGRAFICO, EN GENERAL
MADERAS.

Las propuestas se abrirán el Lunes 26 de Mayo, a las 11 horas, en la oficina del Jefe del Servicio, Estación Yungay.

El valor total aproximado de las propuestas que se pide asciende a $ 600,000 moneda corriente.

Bases y demás antecedentes pueden consultarse desde el 25 del actual, en la Secretaría de dicho Servicio, de 14 a 16 horas, con excepción de los Sábados.

El Jefe del Servicio de Señalización

Febrero 16 de 1924.

Se solicitan propuestas públicas para el 8 de Marzo por materiales. Más detalles en la Secretaría del Departamento de Materiales y Almacenes, Estación Alameda.

Santiago, 30 de Enero de 1924.

DEPARTAMENTO DE LA VIA Y OBRAS. — MAPOCHO

Se llama la atención sobre el aviso publicado en "El Diario Ilustrado", solicitando propuestas para la terminación de los Talleres de Frenos y Relaminación de la Maestranza Central de San

---

PREVENCION A LOS JUBILADOS POR ACCIDENTES DEL SERVICIO

Por Decreto Supremo N.º 43, de 28 de Enero próximo pasado del Ministerio de Ferrocarriles, se ordena pagar las pensiones de jubilación causadas por accidentes del servicio, aumentadas en 10 % conforme al artículo N.º 7 de la ley 3,997. Se previene a los jubilados por la circunstancia anterior, que para acogerse al aumento de la ley, deben presentar solicitud a la Sección respectiva de la

El Administrador

Se pone en conocimiento de los interesados que el 21 del actual se efectuará ante el señor Administrador de la Primera un remate de durmientes excluídos del servicio.

Bases y condiciones pueden consultarse en el Departamento de Materiales y Almacenes y en la Administración nombrada.

Santiago, 14 de Febrero de 1924.

LOS PROMOTORES FISCALES Y LA LEY DE EDUCACION PRIMARIA

NOTA DEL MINISTRO DE JUSTICIA DON GUILLERMO LABARCA

El Ministro de Justicia don Guillermo Labarca ha enviado a los Promotores Fiscales del país una comunicación en la cual les ordena incluir las acciones legales que fueren pertinentes, a fin de compeler a las Municipalidades, industriales, agricultores, etc., al cumplimiento de la **Ley de Educación Primaria Obligatoria**, en la parte que se refiere al sostenimiento de escuelas y en general a la contribución que deben prestar para el sostenimiento de la educación primaria.

El texto de la circular es el siguiente:

"Según las disposiciones de los párrafos segundo y tercero del título III de la ley N.o 3654, de 26 de Agosto de 1920, sobre educación primaria obligatoria, las Municipalidades están obligadas o mantener en las comunas a lo menos una escuela primaria elemental de hombres y otra de mujeres para cada mil habitantes o bien una de adultos en aquellas comunas en que no haya necesidad de nuevas escuelas elementales y por su parte los propietarios de terrenos agrícolas y de empresa industriales, mineras, salitreras, fábricas, etc., están obligados también a mantener por su cuenta escuelas elementales, conforme a los requisitos establecidos en la referida ley.

Según esas mismas disposiciones, las Municipalidades que no cumplieren las obligaciones que les impone la ley N.o 3654, entregarán al Estado el 15 por ciento de sus entradas de todas clases para el fomento de la educación primaria, excepto aquellas que de acuerdo con las disposiciones del párrafo 4.o del mismo título, carezcan de rentas suficientes y deban recibir del Estado una subvención para el sostenimiento del número de escuelas comunales que les corresponde mantener; y los particulares a quienes afecte la obligación de mantener escuelas y no la cumplieren pagarán al Fisco una multa anual de un mil pesos.

Es obvio que no me refiera a la importancia que para los intereses fiscales tiene el cumplimiento oportuno de la obligación que afecta a las Municipalidades y particulares de contribuir a la educación primaria, y de ello depende, también, en parte muy considerable el logro de los fines perseguidos por la ley.

El Gobierno está, pues, directamente interesado en el estricto cumplimiento de las disposiciones legales referidas y debe requerir la acción de las autoridades correspondientes y de excitar por todos los medios a su alcance el celo de los funcionarios llamados a intervenir con el objeto de que se perciban los fondos que las Municipalidades y particulares deban erogar para el fomento de la enseñanza.

En esta virtud, me dirijo a US. con el objeto de que se sirva iniciar las acciones que fueren pertinentes, a fin de obtener el estricto cumplimiento de las disposiciones legales referidas.

Ruego también, a US., que se sirva informar a este Ministerio lo que US. haya observado acerca del cumplimiento de las mismas disposiciones en ese departamento.

Saluda a US. — (Firmado). — **Gmo. Labarca Hubertson".**

TEATRO IDISH

LA VELADA DEL LUNES EN EL TEATRO SETIEMBRE. — TRES OBRAS DE MARK ARNSTEIN. — AUTOR Y ACTOR

MARK ARNSTEIN

Hemos dado cuenta en estas mismas columnas de las interesantes conferencias en idish que ha estado dando en los salones del Círculo Israelita el intelectual de esta nacionalidad, Mark Arnstein.

Cada disertación era un triunfo para el conferenciante por el dominio que tenía de cada uno de los temas elegidos y por la forma en que lo presentaba a su público que se ponía en comunicación directa con las ideas de Arnstein.

Mark Arnstein es, además de un fuerte pensador, un autor dramático de renombre en la literatura idish. A su vez ha sido de los que mayor impulso ha dado al teatro idish no sólo proporcionándole obras hermosas sino que también organizando y dirigiendo compañías de arte dramático.

Mark Arnstein es tan buen actor como autor. Ambas cualidades podrán ser apreciadas el Lunes en la velada de teatro idish que se celebrará en el Teatro Setiembre, a las 9 P. M.

Se representarán las obras de Arnstein "El eterno cantar" (Las Eibege Lied) y "La locura de mi mujer" (Main Vabs Meschigas). La primera tiene interesantes situaciones dramáticas; la segunda, es de una gran comicidad.

Mark Arnstein recitará una serie de poemas originales titulados "Cuando las hojas caen", en las que se muestra un poeta íntimo y sentimental.

Participarán en las representaciones la señorita Rosa Abramovich, de cuyas condiciones artísticas hemos hablado en otras ocasiones, la señora de Robinovitch y los señores Mark Arnstein, Jaime Trumper y Rudnick.

OPERA NACIONAL

LA MUNICIPALIDAD PREMIARA LA MEJOR OPERA QUE SE PRESENTE AL CONCURSO

La Alcaldía de Santiago, según informaciones que se nos han proporcionado, en la próxima semana abrirá un concurso con el fin de elegir la ópera que deberá poner en escena la compañía lírica que está por venir.

Al concurso sólo podrán presentarse compositores de nacionalidad chilena, pues el fin que se persigue es representar en esta ciudad una ópera cuyo autor sea un connacional.

En el contrato celebrado entre la Municipalidad y el concesionario del Teatro Municipal, señor Alfonso Farren, hay una cláusula que obliga al señor Farren a hacer representar una ópera nacional, elegida en concurso público y premiada por la Municipalidad.

El libreto en italiano y la música de la ópera elegida, serán entregados a la Empresa con tiempo suficiente para su estudio y composición de decorados, debiendo quedar todos los útiles de propiedad del teatro.

Por el momento no podemos adelantar ningún dato acerca de la compañía que vendrá, pero por las diligencias que está practicando el concesionario, podemos afirmar que en el próximo Invierno tendremos ópera.

El premio que recibirá el autor consiste en una regular suma otorgada por la Municipalidad, además del producto líquido de la función.

Asociación "Miguel Luis Amunátegui"

REUNION DE DIRECTORIO

De orden del señor presidente, se cita a reunión a los miembros del directorio, para hoy Domingo a las 9 y media en Bandera 848.

Esta reunión tiene por objeto tratar diversos asuntos de suma importancia, por lo que se nos pide recomendar la mayor asistencia de todos los señores directores, como asimismo a los miembros que se les ha encomendado comisiones, después que se levante la sesión, todos se dirigirán a la Estación Mapocho a esperar al señor Walterio Larini, que regresa por el expreso, de Valparaíso de la comisión que se le encomendara.

La Asociación ha prestado su aprobación a las siguientes solicitudes como socios activos de la institución, señores: Eduardo de la Peña, B. Oscar Verbal G., Ernesto Bettini H., Samuel Ugalde. Quedaron pendientes en la comisión calificadora algunas otras solicitudes para su consideración.

El directorio acordó últimamente organizar una comida íntima entre los socios, la cual se efectuará a fines del presente mes, en uno de los restaurants de la localidad, esta comida tendrá por objeto, como acto inaugural de la Asociación, y en honor del directorio, por sus esfuerzos en pro de la Asociación.

Existe vivo entusiasmo por asistir a esta recepción social, las adhesiones las reciben los señores: Carlos Bahamondes y Dagoberto Melo Concha, en Bandera 848.

La comisión calificadora está citada a sesión para el Lunes a las 9 y media con el objeto de estudiar e informar las numerosas solicitudes pendientes.

Las secciones Deportes, y Literatura, Manuel Magallanes Moure, se reunirán el Martes, a la misma hora.

El señor Manuel J. Céspedes

FALLECE AYER EN ESTA CAPITAL

Antenoche ha dejado de existir en esta capital el conocido obrero encuadernador señor Manuel G. Céspedes F., a consecuencia de una penosa enfermedad.

El señor Céspedes Flores trabajó durante varios años en la Imprenta del Estado Mayor, donde, como en tantos otros talleres, fué muy estimado de sus jefes y compañeros.

Sus funerales se llevarán a cabo hoy a las 10.15 A. M., partiendo el cortejo de la calle Eyzaguirre 945.

Se invita al sepelio a todos los que fueron sus amigos, en especial a los que militan en las filas de las artes gráficas.

$ 100,000

vendo Estación Placilla, chacra de 40 cuadras planas y más de 200 de cerro con monte. Canal propio.

Tratar:

BILBAO 126

¡EN LAS CONDES ESTA EL OGRO DEL CUENTO!

BENIGNO EL EX LECHERO DEL FUNDO "LO MATTA", MALTRATA BARBARAMENTE A UN HIJO SUYO DE NUEVE AÑOS

La policía de Las Condes ha hecho al Juzgado del Crimen de turno un grave denuncio, cuya importancia no pasará seguramente desapercibida en los círculos policiales.

De la lectura del parte respectivo queda la impresión que dejan las historias para niños, y en que el ogro tal o cual que vivía en el bosque o en la gruta de la escarpada montaña, daba crueles martirios a las desgraciadas y diminutas personas que caían en sus manos.

Claro es que el caso de ahora es mucho más grave, por cuanto aquí se trata de un niño de real existencia que vive en Las Condes y que tiene nueve años de edad.

En efecto, la Comandancia de Policía de Las Condes ha dado cuenta de que en el fundo Lo Matta vive un ex-lechero del establecimiento, llamado Benigno Araya, que tiene un chico de nueve años a quien, según el parte, maltrata bárbaramente.

Tal debe ser la crueldad de Benigno que la policía resolvió ocuparse del asunto y hacer el denuncio de que damos cuenta.

Ante la policía confirmó el hecho don Mario Valdés, quien dijo que eran efectivos todos los hechos de crueldad que se imputaban al padre de aquél.

Gilberto está perdido

Gilberto González Riquelme, es un joven de dieciocho años, su profesión es de gásfiter, y con el producto de su trabajo, mantiene a su madre.

Pero Gilberto salió de casa de ésta el día 27 de Diciembre y no ha vuelto a aparecer por allí.

La situación ha inquietado a la madre, Tomasa Riquelme, de profesión lavandera, Antonio Varas 1093, que ruega a quien haya visto a Gilberto, le dé noticias del niño que anda perdido.

Plancha de sastrería

Don Silvano Herrera tiene una sastrería en la calle San Diego número 361.

Pero al mismo tiempo hay por allí quienes no le quieren bien, seguramente y que antenoche decidieron hacerlo pasar un mal rato.

Al efecto, idearon un modo bastante incomprensible, y a media noche se trasladaron a su sastrería y le robaron una plancha de bronce que tenía en la puerta de su establecimiento para anunciarse a los clientes.

El señor Herrera dió cuenta a la Comisaría del delito de que se le ha hecho víctima.

Auto versus foco

En circunstancias que en la mañana de ayer uno de los empleados del alumbrado público llamado Roberto Bouquet, realizaba sus labores cotidianas en la calle San Pablo esquina de Morandé, bajó uno de los focos eléctricos con el objeto de limpiarlo.

Pero en esos momentos pasaba por su vehículo, y fué a estrellarse contra él el chauffeur Pedro Moraga, con tra el foco, destruyéndolo por completo.

En el acto el empleado de la luz dió cuenta a la comisaría la que hizo detener al chauffeur, que luego fué dejado en libertad por haberse comprobado su domicilio.

IMPORTANTES

CHACRAS
EN SANTIAGO

con precios comerciales de
$ 50,000 A $ 500,000

Ofrece:

Alfredo Tagle Rodríguez

Catedral 1137—Casilla 3132

ROBO EN LAS HORNILLAS

PENETRARON LADRONES A UNA CASA DE LA CALLE PASTOR OVALLE Y SE LLEVARON NUMEROSAS PIEZAS DE ROPA Y UTILES DOMESTICOS

Según se sabe, la fama del barrio de las Hornillas tiende en especial hacia lo siniestro a consecuencias de que allí se cometen a menudo los más alevosos hechos de sangre, y la acción de los carabineros ha sido la única que ha puesto un poco de paz en la situación.

Pues bien, tampoco es inferior la fama de dicho barrio con relación a los delitos de robo, que se perpetran con frecuencia en las más variadas de sus formas.

En efecto, actúan por allí tanto los ladrones de la llave como los demás que se registran en la escala de dichos delincuentes.

Uno de los más recientes es el robo de que se hizo víctima a don Segundo Sánchez, domiciliado en la calle Pastor Ovalle 360. Pues bien, cierta noche entraron ladrones a casa del señor Sánchez, y se llevaron numerosas piezas de ropa y útiles domésticos.

Los habitantes de la casa ignoran la hora en que se cometió el delito, pues los ladrones procedieron con gran habilidad y no dejaron rastro alguno de su paso.

DEPUROL ⑱

combate el reumatismo.

LA YEGUA MULATA

ESTABA EN CASA DEL SEÑOR SOTO EN LA AVENIDA ITALIA Y FUE ENTREGADA A DOS INDIVIDUOS QUE LA RECLAMARON EN NOMBRE DE AQUEL, FINGIENDOSE AMIGOS DE CONFIANZA

Días atrás se hizo víctima a don Amador Soto de un audaz atentado por parte de diestros individuos en el arte de contar el último cuento.

En efecto, vive el señor Soto en la Avenida Italia número 1167 y tenía en su domicilio una hermosa yegua mulata de su propiedad.

El Martes se encontraba fuera de su casa, y a eso de las 11 de la mañana se presentaron a ella dos individuos, que llamaron a la puerta y tan pronto se les recibió hicieron presente que iban enviados por el señor Soto a una comisión de confianza.

Después de reiterar esa confianza que decían que aquél había depositado en ellos, hicieron presente que el motivo de su presencia en la casa era el de cumplir un encargo de aquél, en la forma siguiente: un momento antes Soto había necesitado la yegua mulata que estaba en casa, y como no tenía ninguna otra persona a quién mandar en su busca, los envió a ellos.

No se opusieron mayores dificultades, y la yegua fué entregada.

Pasaron así algunas horas, y cuando el señor Soto echó de menos el animal se le recordó que él había mandado poco antes a buscarlo con dos individuos que se lo habían llevado.

Comprendió entonces el engaño de que se le había hecho víctima, y dió cuenta a la policía para que hiciera las pesquisas del caso a fin de encontrar la yegua mulata.

UNO QUE AMABA LOS CANARIOS

ESCALO LOS MUROS DEL JARDIN EN ÑUÑOA Y CUANDO HUIA CON LAS AVES FUE SORPRENDIDO

Dedicado de lleno a gustar las satisfacciones que ofrece en toda su plenitud la naturaleza a quienes tienen elevado gusto, don Benjamín Buscaglia vive en Ñuñoa, haciendo una vida apacible y envidiable.

Además el señor Buscaglia tiene crianza de canarios.

Las aves cantoras son siempre motivo de alegría para quienes han logrado penetrar en el misterio de sus sencillas costumbres. Y hay quienes delante de un zorzal cantor o de un tordo parlero sienten una emoción que no puede compararse a otra alguna.

Ahora, bien, los canarios finos, gráciles, musicales, son como los príncipes entre las aves de la creación. Tienen admiradores y cultores, habiendo muchos de ellos que son capaces de recorrer media ciudad aún bajo el calor de estos días, con tal de llegar a la casa del amigo a preguntar cómo sigue la canaria enfermita.

Había en casa del señor Buscaglia muchas jaulas de canarios, y aquello era un encanto, pues parecía que de todos los rincones del jardín donde estaban, brotaba un surtidor musical inagotable.

Sin embargo, como todo pasa en el mundo, un día el señor Buscaglia tuvo una desagradable sorpresa. En un descuido de los habitantes, dos malvados, escalaron la muralla del jardín, y llevándose una jaula, huyeron después a todo correr por la Av. Irarrázaval.

Un guardián detuvo a uno de los prófugos, que resultó ser el suplementero Luis Henríquez, Beltrán 252, que llevaba en su poder las aves y que fueron devueltas al señor Buscaglia en la comisaría.

Enviado al juzgado, el detenido confesó su delito, y dijo que al cómplice no lo conocía, pero que su nombre era Manuel. Henríquez fué condenado a multa de cuarenta pesos.

EL ARTE DE ESPANTAR LOS CABALLOS

MIENTRAS CABALLERO IBA POR LA AVENIDA IRARRAZAVAL CON SU CARRETELA, BRAVO PRINCIPIO A TOCAR EL PITO DE LA MAQUINA APLANADORA Y LE ESPANTO LOS JAMELGOS

Al nutrido caudal de las diversiones populares acaba de incorporarse una nueva forma de entretención, que está llamada a obtener gran éxito en el mundo de los "niños diablos".

La inventó Nicanor Bravo, y consiste en asustar caballos de carretelas con los pitazos de la máquina aplanadora de caminos.

Pues bien, como todos los descubrimientos, éste se hizo por simple casualidad. Cierto día iba por la Avenida Irarrázaval el carretelero Juan Caballero, guiando los caballos de su vehículo, nada le hacía pensar uqe estaba próximo a contribuír al invento que unos metros más allá estaba urdiendo Nicanor, que se hallaba frente a la Chacra Santa Julia con una máquina aplanadora de la Dirección de Caminos.

Pues bien, tan pronto Nicanor vió que la carretela se hallaba a una distancia prudencial, empezó a hacer funcionar a la máquina aplanadora y a tocar pitazos alarmantes, que asustaron a los rocines de Juan. Los caballos huyeron espantados, y en tanto uno tiraba hacia el Norte el otro se encabritaba hacia el Sur. En vano Caballero desde el pescante trataba de apaciguar a los jamelgos, y hacer señas a Bravo para que dejara de tocar; los animales seguían enloquecidos, y aquél continuaba tirando la cadenita del pito y gozando a mandíbula batiente por el percance de su prójimo.

A tal punto llegaron las cosas, que los caballos fueron a estrellarse en la cuneta de la línea de tranvías y cayeron al suelo, resultando uno de ellos con las patas quebradas.

Al Juzgado del Crimen de turno se denunció el hecho y las circunstancias en que Bravo hizo su invento

TERCER PISO
ASCENSORES

TAPICERIA

MUEBLERIA

OFRECEMOS
UNA PARTIDA
DE ALFOMBRAS Y PISOS
DE BOHEMIA, DIBUJOS Y COLORES
ORIENTALES, A PRECIOS EXCEPCIONALES:

PISOS, desde $ 54.00 hasta .... $ 15.-

ALFOMBRAS, todos tamaños, desde .... $ 75.-

LINDO SURTIDO DE ALFOMBRAS FRANCESAS E INGLESAS

GRAN SURTIDO DE MUEBLES
NACIONALES E IMPORTADOS
DE TODOS ESTILOS

CRETONAS
LINOLEUMS
CORTINAJES
Lindo Surtido
Recién Llegado

GRAN TALLER
de TAPICERIA
A CARGO DE
ESPECIALIS
TAS en el Ramo

CASA FRANCESA

Gran Propiedad

en pleno centro

VERDADERA OCASION

En calle SANTO DOMINGO, muy central, vendemos extensa propiedad de dos pisos, apropiada para casa comercial los bajos, los altos gran casa habitación con veinticuatro piezas. Construcción muy sólida.

PRECIO: $ 340,000

Renta actual: $ 36,000 anual.

Más detalles y orden para visitarla, en nuestra oficina.

AGUSTINAS 1125

Luis Silva Cortés y José Luis Silva

MINISTERIO DE INSTRUCCION PUBLICA

A los profesores y profesoras de Estado, que se encuentren sin colocación, se les ruega presentarse al Ministerio de Instrucción Pública (Sección del Personal), de 10 a 12 ó de 2 a 4 P. M.

Los que residan fuera de Santiago podrán remitir una presentación escrita en que se detallen sus títulos, antecedentes y domicilio, que comunicarán al Ministerio cada vez que lo cambien.

EL SUBSECRETARIO DE INSTRUCCION PUBLICA.

COMPAÑIA DE SEGUROS "LA IBERO CHILENA"

JUNTA GENERAL DE ACCIONISTAS

Se convoca a los Señores Accionistas a reunión general ordinaria para el Jueves 21 de Febrero, a las 4 P. M., en la oficina de la Compañía, Bandera 148.

El Registro de Transferencias de Acciones permanecerá cerrado desde el 13 al 21 de Febrero, ambos días inclusive.

Santiago, 13 de Febrero de 1924.

EL PRESIDENTE.

F-21

LA FEDERACION INTERNACIONAL DE FOOTBALL, CON ASIENTO EN AMSTERDAM, ES LA UNICA AUTORIDAD DEL FOOTBALL MUNDIAL

LA SITUACION EN SUR AMERICA DEL MAS POPULAR DE LOS DEPORTES

El prestigioso deportista inglés, señor Santiago Colvin, radicado en nuestro país, habla para "La Nación"

"CHILE ESTA HABILITADO PARA INTERVENIR EN LOS JUEGOS OLIMPICOS DE PARIS"

El señor Santiago Colvin, prestigioso dirigente deportivo, realizó sus primeros pasos de la cultura física en las canchas de football de Inglaterra.

Desempeña en la actualidad la primera vice presidencia de la Federación de Foot-ball de Chile.

En estos últimos días se ha tratado de desautorizar una información oficial emanada de la Secretaría de la Federación de Foot-ball de Chile sobre el football internacional.

Nadie mas indicado que el señor Colvin para suministrar datos precisos sobre la constitución del football mundial, por cuyo motivo nos acercamos ayer a su oficina de trabajo para poder informar sobre base cierta.

Se ha confundido lastimosamente la Federación Internacional de Football con asiento en Amsterdam con la The Football mundial; la segunda sólo dirige el football en Inglaterra, o sea en mi país natal.

Existe una oficina permanente de las federaciones internacionales. En football está reconocida la Federación Internacional de Football, en Atletismo la Federación Atlética Internacional de Amateurs, etc. En los Congresos de las Federaciones Internacionales, participa la Federación Internacional de Football, y no tiene derecho a voto "The Football Association de Inglaterra. En cambio, en las Asambleas de la Federación Internacional de Football tiene derecho a un voto lo mismo que Chile, Argentina, Uruguay, Brasil, etc., la Football Association de Inglaterra.

La Federación de Football de Chile está afiliada a la Federación Internacional de Football con asiento en Amsterdam, que es la única autoridad mundial en este deporte.

Está igualmente reconocida por la Confederación Sur-Americana y por la Confederación Latino Americana de Deportes".

¿.......?

"El artículo 21 de la Federación Internacional de Football establece que: "sin el consentimiento de ella no se efectuarán competencias de balompié entre sus miembros y asociaciones que no sean reconocidas por la Federación".

La Asociación Chilena faltó a esta cláusula, al medirse el año último con la Amateurs de la Argentina, colocándose al margen del Reglamento Internacional. Por este motivo perdió su afiliación á la Federación Internacional con asiento en Amsterdam".

¿.......?

"En la Confederación Sur-Americana de Football está afiliado todo el football brasileño; la totalidad del football paraguayo; la unanimidad del football peruano; el 80 por ciento del football uruguayo; el 50 por ciento del football argentino y la Federación de Football de Chile.

Esta Confederación Sur-Americana es la única reconocida por la autoridad mundial o sea por la Federación Internacional con asiento en Amsterdam.

¿.......?

"En la Unión Sur-Americana, recientemente formada, sólo figuran tres países: el 50 por ciento del football argentino; el 20 por ciento del football uruguayo y la Asociación de Football de Chile. Esta entidad no tiene relaciones con la Federación Internacional.

¿.......?

"La Federación de Football de Chile ha recibido del Secretario General del Comité Olímpico Francés, el siguiente despacho cablegráfico: "Asociaciones afiliadas Federación Internacional Football Association, entre ellas Federación Football Chile, son reconocidas como únicas autoridades nacionales en su terreno. Sólo ellas tienen derecho formar cuadros que representen país en el exterior en justas olímpicas".

Está, en consecuencia, nuestra Federación habilitada para intervenir en los Juegos Olímpicos de París".

¿.......?

"Se incurre en un error al afirmar que nos hemos dirigido a la Comisión Nacional de Educación Física, pidiendo nuestro reconocimiento. En la secretaría de la Comisión nombrada por el Gobierno no obra ninguna nota dirigida por nosotros. Tampoco hemos formulado ninguna petición verbal. Quien sostenga lo contrario falta a la estricta verdad de los hechos".

¿.......?

"Hemos afirmado nuestra situación internacional. Ahora ha llegado el momento de reforzar nuestras filas en el interior. En esta labor estamos empeñados y estamos ciertos que los verdadros deportistas nos acompañarán" —terminó diciéndonos el señor Colvin.

CONFEDERACION LATINO - AMERICANA DE DEPORT

EL DELEGADO CHILENO AL SEGUNDO CONGRESO, SEÑOR J MATTE G., PARTIO AYER A RIO DE JANEIRO

EL EXCURSIONISMO EN LAS JUSTAS OLIMPICAS

Por la combinación internacional de ayer partió a Buenos Aires el señor Jorge Matte Gormaz delegado en Chile del comité Olímpico Mundial y Presidente de la Confederación Chilena.

El señor Matte, lleva la representación de esta última entidad dirigente al Segundo Congreso de la Confederación Sur Americana de Deportes, cuyas asambleas se inaugurarán el 2 de Marzo próximo en Río de Janeiro.

El Consejo Directivo de la Confederación Chilena de Deportes se reunió el Viernes último, en sesión solemne para despedir a su presidente. Asistieron igualmente a este importante Asamblea, los señores presidentes de las 7 colectividades jefes afiliadas, el representante en Santiago de la Federación de Regatas de Chile, y el Sub-Director de "La Nación", señor Arturo Meza Olva.

El secretario general señor Ibar hizo resaltar la encomiástica labor que ha desarrollado en el campo de la cultura física el s Gormaz y puso en s artístico álbum con la de 20,000 deportistas de

El señor Matte visi cionado agradeció el los deportistas y ofre cooperando con todo la noble cruzada del de la raza.

El señor Luis Pezoa fier delegado que tición que hiciera en tido de agregar una cursionismo en los Jue Latino Americanos, ascensiones a cerros, ya efectuadas en los cos Mundiales y que 1912, elogiosos comen Touring Club de Franc Alpino Italiano, que estas proezas.

En el Congreso de el programa definitivo Latino Americanos que rán con motivo del Uruguay.

Señor JORGE MATTE GORMAZ, delegado de Chile al Congreso de Río de Janeiro

UNA PATRIOTICA RESOLUCION

CHILE Y LOS JUEGOS OLIMPICOS DE PARIS

La Confederación Chilena de Deportes solicita del Comité Olímpico Nacional que una comisión de neutrales tome a su cargo la selección de los aficionados de aquellas ramas en que exista más de un dirigente.

La Confederación Chilena de Deportes en su asamblea del Viernes último tomó, por unanimidad, un acuerdo de trascendencia.

A indicación del delegado del excursionismo acordó dirigirse al Comité Olímpico Chileno, pidiéndole que nombre una Comisión de Neutrales para que tome a su cargo la selección de los aficionados chilenos que irán a París, en todas aquellas ramas deportivas en que exista más de una dirigente.

Esta patriótica resolución, que fué fundada en elocuentes términos por el señor Luis Pezoa, tiene por objeto el mandar a París al mejor exponente nacional, sin distinción de entidades.

Ya que por desgracia el deporte chileno está divido, deben desaparecer las dificultades internas, cuando se defiende en las pistas extranjeras los colores patrios.

Los médicos recetan
ROBUROL
contra tuberculosis, bronquitis, toses, porque es el remedio que no falla.

NUESTRAS INSTITUCIONES DEPORTIVAS

EL BRITANIA F C. CUMPLIO AYER 18 AÑOS DE VIDA

Ayer cumplió 18 años de vida el Britania F. C.

Hizo sus primeras armas, en las filas de la Liga Nacional, ingresando después a la Asociación de Football de Santiago.

En ambas dirigentes locales, ha desarrollado una labor encomiástica.

En la Nacional ocupó el puesto de honor en la serie de preferencia, por cuyo motivo hubo de ser trasladado, en virtud de las prácticas establecidas por aquellos años, a la Asociación de Football de Santiago.

En cerca de cuatro lustros el nombre del Britania ha figurado con brillo al lado de los ases del football metropolitano.

Su sólida organización, su entusiasmo ilimitado por la causa de los ejercicios corporales, su espíritu altruísta, al prestar siempre su concurso desinteresado a las fiestas de beneficencia y a sociedades obreras, le han granjeado una simpatía en todas las esferas deportivas.

Los nombres de Luis A. Rojas, hermanos Isla, Brito, Mardones, Neira, Roatti, etc., etc., tienen títulos suficientes para ser consignados en la historia del football chileno.

Se explica así, sobradamente, el éxito extraordinario que alcanzó la velada solemne con que el club celebró anoche su 18 aniversario.

Después de una asamblea general, en que se hizo cargo de sus funciones el directorio recientemente elegido, se realizó una velada artística, con asistencia de las familias de los asociados y representantes de la prensa.

Se puso término a este simpático acto, con un baile social, que duró hasta avanzadas horas de la noche.

FOOTBALL

Asociación de Foot-ball de Santiago

La junta general celebrada por esta colectividad el Jueves último en conformidad a la tabla establecida, se ocupó en primer término de las comisiones habidas en la reunión anterior relacionadas con las elecciones verificadas en ellas.

Puesta en votación la indicación del representante del Internado, la cual, reconocía existir base para declarar la nulidad de dichs elecciones, obtuvo en dos ocasiones un empate a 9 votos.

No habiéndose producido, pues, el pronunciamiento requerido, el Directorio, como un medio de facilitar la expedición del Consejo, presentó su renuncia colectiva.

En la nueva elección, que se realizó en seguida y, durante repetidas votaciones, tanto para designar el Presidente como los cargos de vices-presidentes, se manifestó la misma equivalencia de fuerzas, sin que al final se llegara a producir la mayoría necesaria.

Visto el resultado producido, el Consejo acordó convocar a una nueva reunión para el Jueves próximo, a fin de aunar las opiniones y adoptar, en consecuencia, las resoluciones definitivas que se imponen.

TRES MAS FAVORECIDOS CON LOS ZAPATO
OBSEQUIAN LOS
CIGARRILLOS "CAMBIO

Bartolomé Quibales M., calle Huemul 628. Stgo.
Manuel Contreras B., calle Lira 1421, Stgo.
Pedro A
CERTIFICAMOS que son los mejores cigarrillos de Chil y obsequian zapatos.
SAN DIEGO 1246— Ceferino Dominguez — CAS
TELEFONO INGLES 96, MATADERO — CONCESIO

Liverpool F. C.

LA FIESTA DE ESTA TARDE

Esta prestigiosa institución llevará a efecto hoy a las 3 P. M. en calle Benazilla N.o 1502, la matinée social, que lleva a efecto anualmente en honor de las familias de sus asociados.

La comisión que tiene a su cargo la organización de esta fiesta, no ha omitido sacrificio de ninguna especie para su mayor lucimiento. En efecto, la parte musical estará a cargo del socio señor Adasme, quien ha organizado una espléndida orquesta.

5 DE ABRIL F. C.—Esta institución verificará, a las 10.30 A. M., en Pedro Lagos 1051, una interesante junta general con el fin de tratar sobre los siguientes puntos:

A) Memoria correspondiente al año 1923, presentada por el vice-presidente, señor Juan Bautista Muñoz.

B) Balance de tesorería, presentado por los señores Roberto González y Juan B. Fernández, tesorero y pro-tesorero, respectivamente.

C) Actuación de los equipos durante la temporada pasada, por los capitanes, señores Pedro Duarte, Miguel Llinas y José Aguirre.

D) Programa de trabajo deportivo y disciplinario que servirá de base para el progreso y prestigio de la institución en lo sucesivo proyecto presentado por los señores Pedro Duarte y José Salinas.

E) Afiliación del Club.

F) Paseo del 24 del presente a Cartagena

G) Elección del nuevo Directorio para el presente año y demás asuntos a que haya lugar.

Se hace presente a las personas que se interesen por pertenecer a esta institución, que pueden solicitar antecedentes y formularios de Admisión en Delicias 990.

CARIOCA F. C.—Deportista enfermo.—Se pone en conocimiento de los socios que se encuentra enfermo el jugador del primer equipo, señor Segundo Orellana, y se medicina en el Hospital "El Salvador", sala San José N.o 2.

FUNDICION LIBERTAD F. C.— La importante Asamblea de Hoy.— La junta general se reunirá hoy, a las 9 A. M., en el local de costumbre con el objeto de tratar la siguiente tabla:

Cuenta de números de socios que han firmado los registros.

Designación de la Asociación á la que quiere pertenecer el Club.

Número de equipos para el presente año.

Nombramientos de utileros para los equipos.

Tratar la apertura de temporada según el programa elaborado por la comisión de fiestas.

Nombramientos de pro-secretario y delegados ante la Asociación.

ATLETISMO

Asociación Atlética de Santiago

El Consejo se reunirá mañana a las 9 P. M., en San Diego 224. En esta sesión se tratarán importantes asuntos relacionados con la marcha de la institución; renuncia presentada por el presidente y otros acuerdos de suma importancia.

Se nos pide recomendar la asistencia a los delegados del Badminton, Escuela Normal, Atlántida Santiago, Hispano, Flamenco, Globo, Tulvehien y Green Cross.

CENTRO DEPORTIVO FLAMENGO. — Este centro efectuará el Domingo 24 del presente, su apertura de temporada con el Circuito Independencia y Recoleta y la inauguración de la Sección Infantil.

A la comisión de aniversario se le ruega asistir hoy a las 3 P. M. en casa del tesorero, Nataniel 413.

Club Deportivo "

Hoy se llevará a e organizado por este clu sus socios que tomaro Circuito Santiago.

Esta reunión promet brillante éxito, debido a tusiasmo que reina en de El Viajante. La re rá a efecto en la casa señora Emilia Zamora madre del presidente calle Marcos Macuada

En esta fiesta se har los premios a los corre fendieron los colores d

Han sido invitados tonio Ibar, Martiniano Villarroel y Manuel M dactores sportivos de "L "Los Tiempos" y a Sports".

En la sesión celebrad último por la Federac Chile, se le dió autoriz Deportivo Viajante, par ce la carrera ida y vu terna, prueba que se to el Domingo 2 de Mar donde se podrá aprecia sico de nuestro campe Jorquera.

Las inscripciones se bertad 664, de 8 a 12 6 P. M., y en Santos casa N.o 12, de 8 a 10 P.

Los premios se ex mamente.

CLUB DEPORTIVO TE. —Cita para hoy a en la secretaría, a la tre compuesta de los nosa, Toledo, Suitt y ra preparar el inter-c maine.

SANTIAGO ATLETItivo de haberse recibid ción de la Asociación se ruega a los socios rran a los entrenamien el señor Carlos Strat pos Los Leones, de 5 a dos los días.

La campaña pro-soc iniciarse, ha llamado a los socios, los cuales participar en dicha que se disputarán vari cuales serán ganados p tengan más solicitudes organizar debidamente el directorio se reuni próximo en Inés de A

—Cita para hoy a entrenamiento en Sports de Ñuños.

MAÑANA LUNES

UNA OFERTA OPORTUNA

Encontrará Usted en nuestra

SECCION BLANCO

COLCHAS blancas nido de abeja, tamaño, para una plaza, 135x195, a.. .. .. $	15.00
SALDO de colchas, imitación piqué fileteadas, tamaño 160x210, a.. .. .. $	22.50
SALDO de colchas nido de abeja, con flecos, para plaza y media, tamaño 175x230, a.. .. .. $	25.00
SALDO colchas de color, tamaño grande, de 170 por 240, a.. .. .. $	24.00
SALDO de colchas mercerizadas, de fileseda, colores y dibujos de gran moda, última novedad, sin flecos, de 195x235, a.. .. .. $	29.50
SALDO frazadas de lana, con guarda de distintos colores, tamaño grande, a .. .. $	30.00
SALDO de servilletas de Granité de hilo, con guarda calada, c|u.. .. .. $	3.00
UN SALDO de frazada de algodón, color rosa, tamaño de 130x200, c/u.. .. .. $	7.00
UN SALDO de toallas felpudas, de colores y blancas, en buena clase, tamaño grande, a.. .. $	5.00
SALDO sábanas felpudas de baño, calidad extra, tamaño 125x200, c/u.. .. .. $	32.00

SALDO crea escocesa, rica calidad, ¾ hilo, de 200 ctms. de ancho, a $ 7.00, y de 180 ctms., a $	6.50
DAMASCO italiano para manteles, de rica calidad, ancho 165 ctms, el metro.. .. .. $	8.00
UN SALDO de paños de hilo para vajilla de 60x60, c/u.. .. .. $	1.80
UN SALDO de rica crea muy fina imitación de hilo. de 180 cmt. de ancho a $ 5.50 y de 160 a $	4.80
SALDO de sábanas de crea muy fina con dobladillo ancho calado. tamaño 160x250 c/u. a . $	12.50
SALDO sábanas de crea muy fina, con dobladillo ancho calado, tamaño 180x250 c/u.. .. .. $	14.50
SALDO de rico cotí para colchones de doble ancho, el metro a.. .. .. $	4.80
SALDO de servilletas de rico damasco italiano, tamaño 60x60 c/u. a. .. .. $	2.00
SALDO de rica crea cruda para sábanas, ancho 165 ctms., el metro a .. .. $	5.00
SALDO de género felpudo para toallas muy grueso, ancho 0.70, el metro a.. .. .. $	4.50

DELICIAS
Esq. Av.
ESPAÑA

Grandes Almacenes de la
FABRICA DE CATRES S. A.

TELEF. ING.
2817
CASILLA
3224

Vigorice sus nervios con
VITALINA
y podrá disfrutar de la alegría del vivir.

LOCAL
Especial para modistas, sastres o negocio decente se arrienda con puertas de fierro.
SANTA ISABEL 115

SEN
Desarrollados,
con las Pilules
J. RAT
45, rue de l'
Droguería Fr

RADI
Ha llegado una tida de
SPAGHET
negros y amarillos. ADEMAS de los
"RADIODINE"
DE
"ATWATER 1/2
Visite nuestra EXPOSICION muy completa de para RADIO
CARR, HAY Y CIA.
AGUSTINAS
TELEFONO CASILLA
Se atienden pedid Provincias

EXCURSIONES DEPORTIVAS

LOS PASEOS DE HOY DE LOS CLUBS UNION CHILENA, REMINGTON, BERNAL HNOS., GRUPO CAUPOLICAN Y DEL HISPANO AMERICANO

Unión Chilena F. C.

EL PASEO DE HOY A TALAGANTE

Por el tren de 7.30 A. M. se dirigirán a Talagante los socios de esta institución deportiva, gentilmente invitados por su director honorario, señor José Grau.

Interesante promete resultar el desarrollo del programa que se ha confeccionado, pues figuran en él carreras de 100, 200 y 400 metros, con premios de sorpresa para los vencedores. Además, se efectuarán concursos de natación y bailes, los que serán amenizados por una banda de músicos.

A las 12 M. se servirá un banquete en el Hotel Central, para después ejecutar algunos números deportivos.

Finalizará el día deportivo con unas once que se servirá en la quinta del señor Grau.

Se nos encarga hacer presente a los socios y adherentes, que deben ser puntuales a la hora señalada.

REMINGTON F. C.— Hoy celebra este Club su primer aniversario, con un paseo a La Cisterna, al que asistirán todos los socios con sus familias.

La comisión de fiestas ha trabajado con todo entusiasmo, por lo que esta fiesta promete ser todo un éxito.

Todos los asistentes a este paseo deben encontrarse reunidos de 8.30 a 9 A. M., en la Alameda frente a San Diego, para tomar el carro a las 9 A. M. en punto.

BERNAL HNOS. F. C.— Por el tren que sale de la Estación Central a la 1.45 P. M., se dirigirán los socios de este club al vecino pueblo de Buin.

Se ruega a los socios encontrarse en la Estación, a la 1 P. M.

LA EXCURSION DE HOY DEL CUERPO CAUPOLICAN A LA QUEBRADA DE SAN RAMON. — Al pintoresco paraje denominado Quebrada de San Ramón, irán los miembros de esta colectividad. La partida será a las 4 A. M. del local de la Secretaría, para llegar a la quebrada más o menos a las 8 A. M., en donde se levantará campamento y se realizará un interesante programa deportivo y un certamen de tiro de revólver. Se tomarán además interesantes grupos fotográficos. El rancho será libre y los excursionistas asistirán con su equipo completo.

Jefe de esta interesante excursión será el entusiasta excursionista señor Enrique Mall S.

LA EXCURSION A TALAGANTE DEL CUERPO HISPANO AMERICANO. — Por el tren de las 8.30 A. M. se dirigen a Talagante los miembros de este Cuerpo, en donde se proponen pasar un agradable día campestre.

El Directorio ha organizado un buen programa deportivo, en el cual intervendrán la mayoría de los asociados.

Irá a cargo de los excursionistas el presidente señor Francisco Pérez G.

NUESTRAS COLECTIVIDADES DEPORTIVAS

EL GERMINAR F. C. CELEBRA HOY SU 4.o ANIVERSARIO CON UN PROGRAMA DEPORTIVO

El Miércoles pasado cumplió 4 años de vida esta progresista institución, que ya cuenta con numerosos triunfos y trofeos, ganados durante su vida activa militando en la Liga Nacional, en la que se inscribió en el año 1920, ganando la copa Mapocho y diploma de honor en el campeonato de la temporada.

El 26 de Octubre de 1921, ganó la copa Arancibia Laso contra el "Luis Cruz de Curicó".

En 1922, obtuvo el segundo lugar en el campeonato de apertura de la Liga Nacional, adjudicándose el escudo obsequiado por el "Unión San Eugenio".

El año pasado fué ganador del trofeo "Germinar F. C., en el campeonato especial de la Liga Nacional.

Entre sus más destacados jugadores cuenta a los señores Luis A. Martínez, Manuel Díaz y Ernesto Riquelme, que han defendido los colores del seleccionado de la Liga, y el año pasado formaron parte del cuadro del Consejo Local, que fué en jira al Norte del país.

Ultimamente ha formado dos equipos infantiles del que saldrán los futuros defensores de "Germinar" F. C.

En homenaje a la celebración de su aniversario, ha preparado el siguiente programa atlético:

100 y 200 metros planos, salto alto y largo con impulso; lanzamiento de la bala y salto triple.

Estas pruebas se harán en el Parque Cousiño. A las 12 M. se servirá un banquete en una quinta de los alrededores, amenizado por una Estudiantina.

En la tarde se hará la recepción del nuevo Directorio que ha quedado formado como sigue:

Presidente honorario, señor Rafael Torreblanca; vice-presidentes honorarios, señores Baltazar Salvatti y Dimas Muñoz; presidente efectivo, señor Juan Moya; vice-presidente efectivo, señor Arturo Castillo; secretario, señor Alfredo Villalón G.; tesorero, señor Ernesto Galáz; recaudador, señor Luis A. Martínez. Directores: los señores Germán Bravo, Juan de Dios Pavez, Juan Sánchez, Carlos Vargas, Pedro Alfaro; capitán 1.er equipo, Ernesto Riquelme; vice-capitán 1.er equipo, Benito Valenzuela; capitán 2.o equipo, Alfredo Villalón G., y vice-capitán 2.o equipo, señor Gustavo Pargas.

FUME
TIPPERARY $ 1.20
SHIMMY... $ 0.80

CICLISMO

LAS ELIMINATORIAS OFICIALES DE HOY DE LA DIRIGENTE

LAS GRANDES CARRERAS EN EL VELODROMO DEL BARCELONA

EL HERMOSO PROGRAMA ELABORADO

Enorme entusiasmo existe entre los aficionados a este bello deporte por concurrir al último campeonato de selección en pista para sacar los ocho mejores exponentes del ciclismo santiaguino que competirán las finales con los ciclistas que envíen las provincias.

Señor ALBERTO DAVIDSON, miembro del Comité Olímpico Chileno y presidente de la Unión Ciclista de Chile

ALFONSO PAU, que figura en la selección a la cabeza de la escalerilla

En cada prueba se asignarán puntos por escalerilla hasta el octavo lugar, de uno a ocho, o sea, ocho puntos al primero, siete al segundo, etc., y en los empates se repartirán los puntos.

En las carreras de hoy se efectuará la emocionante prueba a la americana, llamada también de persecución, en la que se encuentran inscriptos los ases del ciclismo santiaguino, en un total de diez y seis corredores. El desarrollo de esta prueba será el siguiente: máximum a correrse, 4,000 metros; los diez y seis inscritos serán sorteados de a dos y será eliminado uno de cada pareja, asignándosele un punto.

Otras de las pruebas que despertará gran interés será la carrera sobre 50 kilómetros, en la cual están inscritos los mismos que están en la americana. Esta prueba tendrá el siguiente desarrollo: cada 25 vueltas habrá una llegada; se tomarán ocho puestos en cada una, asignándoles ocho puntos al primero, siete al segundo, etc.; al final se sumarán los puntos que tenga cada competidor y se declararán vencedores los que resulten con las ocho primeras mayorías. Clasificados los vencedores se les asignarán los puntos en la misma forma que las carreras anteriores, o sea ocho al primero, siete al segundo, etc., sin tomar en cuenta para ello los puntos que obtengan en el desarrollo de la prueba.

Además de estas dos pruebas, habrá carreras para todas las categorías en la que tomarán parte los corredores que no participan en las eliminatorias.

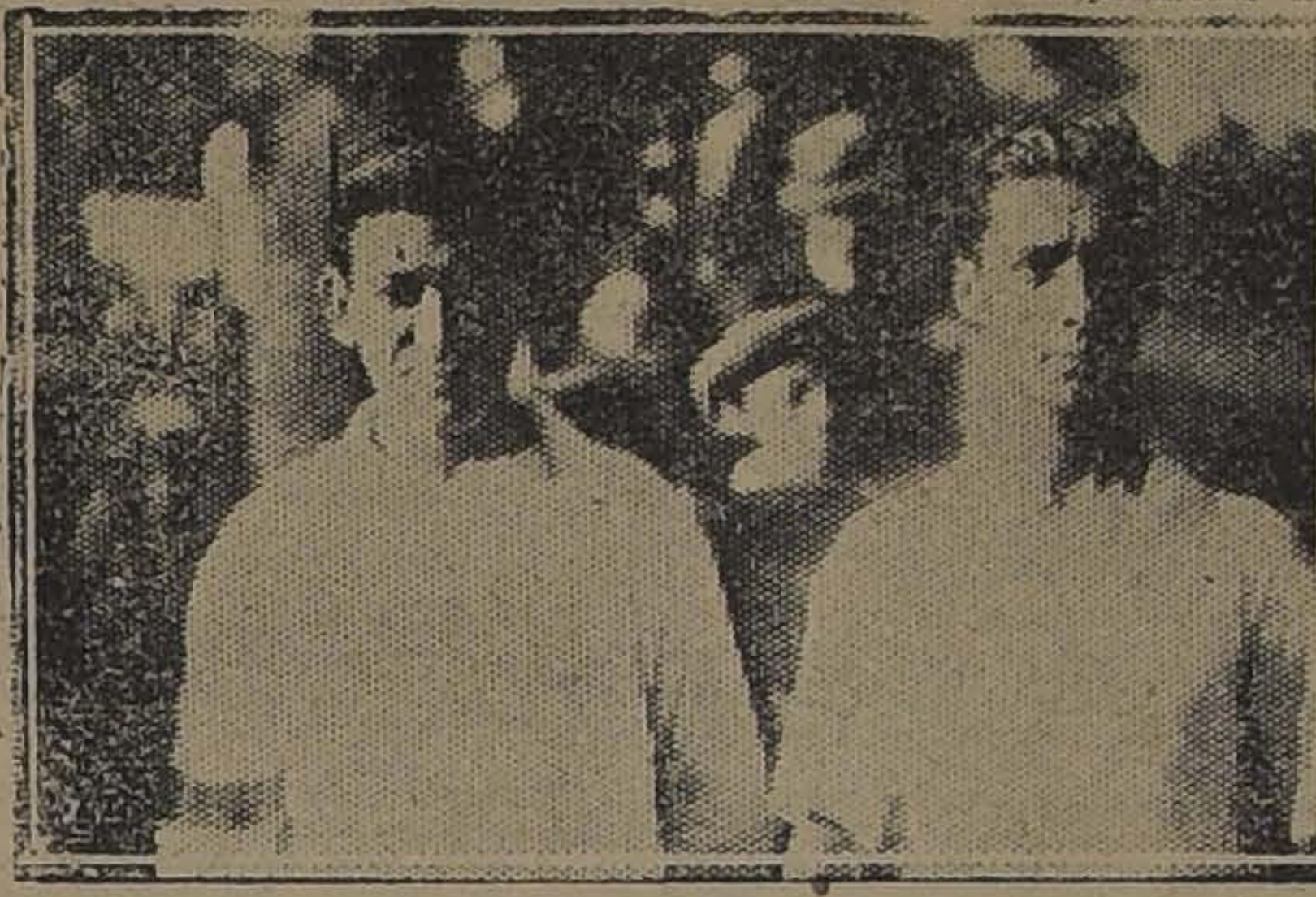

BRITO Y ARAYA, corredores que intervendrán en las pruebas clásicas

COLOCACION QUE TIENEN LOS CORREDORES DE LAS ELIMINATORIAS

1.o Alfonso Pau, con 16 puntos; 2.o Clodio Brito, con 14 puntos; 3.o Gumercindo Salinas, con 12 puntos; 4.o Fco. Juillet, con 11 puntos; 5.o Alejandro Vidal, con 8 puntos; 6.o empate con 5 puntos cada uno, Humberto García y Eduardo Jara; 8.o Guillermo Argentieri, con 3 puntos; y 9.o Carlos Rocuant, con 2 puntos.

La Unión Ciclista de Chile nos ruega hacer presente al público, guarde la mejor compostura posible y no invada la pista durante el desarrollo de las competencias ni la cruce en ningún momento, con el objeto de evitar accidentes que puedan originar una desgracia a algún corredor, máxime si éste recae en alguno que lleva grandes probabilidades de representar al país en las grandes justas mundiales de París.

EL JURADO

El jurado para la reunión de hoy, que se iniciará a las 2 P. M., es el siguiente:

Comisarios generales, señores Alberto Davidson y Erasmo Salvador Vásquez C.

Juez de partida, señor José Olea.

Jueces de llegada, señores Emilio González, José Abeleida, Víctor Armijo, Francisco Valdés, Rigoberto Saavedra y Miguel Ballesteros.

Jueces de cancha, señores Guercetich, Luis Salinas, Sanz, Emilio Carrasco y Ernesto Contreras.

Cronometrador oficial, señor Gabriel Leiva Muñoz.

Anunciadores oficiales, señores Héctor Sola y Carlos Arancibia B.

Juez del departamento de corredores señor Antonio Robles.

RICARDO BERMEJO, uno de los del ciclismo chileno

FRANCISCO JUILLET, que cuenta con el favoritismo en la prueba de largo aliento de hoy

Secretario general, señor E. Lasalle.

Tesorero general, señor Gabriel Leiva M.

Se recomienda a los señores del jurado estar en la cancha un cuarto de hora antes de las dos de la tarde, a fin de no atrasar el programa.

Club Ciclista Centenario

Pone en conocimiento de los socios que se encuentra gravemente enfermo, el secretario de la Institución, señor Ricardo Guerrero. Se ruega pasen a visitarlo, a su casa habitación, San Isidro N.o 1769.

CARBON DE ESPINO
Solicitamos ofertas por DIEZ MIL SACOS, puestos en Estación Ñuñoa
Dirigir ofertas: CASILLA 52, Ñuñoa

Dispepsias ácidas y nerviosas, indigestiones, eructos ácidos, flatulencias, náuseas, mareos, tienen remedio seguro con
CONTROLINA

Se descubre un maravilloso remedio para engordar

HACE AUMENTAR DE 3 A 8 KILOS EN CORTO TIEMPO

Un famoso médico especialista de New York, ha preparado en forma de pastillas, una combinación de ingredientes nutritivos, a que da el nombre de CARNOL, y que sirve para hacer que personas delgadas puedan aumentar sus carnes y peso a razón de 3 a 8 kilos en pocas semanas. Dice el citado especialista:

"Este preparado CARNOL, no es ningún misterio ni se debe dudar de sus resultados. Todos sabemos que la formación de carne y gordura o grasa, en el cuerpo humano, depende del poder de asimilación, y todos los médicos son de opinión que las personas que asimilan sus alimentos son por regla general, robustas, bien formadas y saludables. Si todo el mundo pudiese asimilar propiamente las comidas que lleva a su estómago, no habría tantos hombres y mujeres delgados".

CARNOL, una pastilla con cada comida, sirve de agente asimilativo y forma el lazo de unión entre el comer y el engordar. Hombres y mujeres delgados que toman CARNOL con cada comida pronto empiezan a notar sus buenos resultados y a menudo aumentan de 1 a 2 kilos cada semana. Si usted desea aumentar sus carnes, hermosear su figura y mejorar su digestión, no deje de tomar el CARNOL. Se vende en las farmacias. Depositarios: Daube y Cía., Santiago, Valparaíso, Concepción, Antofagasta.

CITACIONES

Universal F. C.— Junta general para hoy a las 9 A. M., en Vergara 677

Valparaíso Sporting F. C.— Junta general para hoy a la 1 1|4 P. M., Jotabeche 115 A.

Miraflores F. C.— Junta general para hoy a las 9 P. M., y 10 A. M., en primera, segunda citación, respectivamente, y en tercera a las 3 P. M., en Av. Seminario 393 esquina de Bilbao.

General Bulnes F. C.— Junta general para hoy a las 3 P. M., en Pérez Cotapos N.o 30 (Lo Negrete).

Tabla: afiliación del club en la presente temporada; Fecha para la elección de nuevo directorio, e invitación de El Monte.

Unión Camilo Henríquez F. C. — Directorio para hoy a las 10 A. M., y junta general a las 11 A. M., en la Escuela Normal José A. Núñez.

Santiago F. C.— Junta general para mañana a las 9 P. M., en el local de su secretaría, Recoleta 447.

Campbello F. C.— Directorio a las 11 A. M., en San Pablo 1773. Se ruega la asistencia de las comisiones.

Un Lunes Famoso en nuestras Grandes Ocasiones de Febrero

EXTRAORDINARIAS REBAJAS DE MENAJE Y SANITARIOS.– IMPORTANTES BARATURAS EN GUANTES Y PAÑUELOS, LENCERIA NIÑAS. VAJIJERIA, ZAPATERIA SEÑORAS

PRECIOS DE ENORME ATRACCION

En muchas otras secciones hay oportunidades excepcionales.– No deje de visitar nuestros almacenes.– Compruebe personalmente la ventaja de nuestras ofertas de fin de estación.

EN MENAJE:

ENLOZADO IMPORTADO

CACEROLAS de fierro enlozado, color marrón, con mango y tapa, desde
$ 3.20

CACEROLAS de fierro enlozado, color marrón, con dos asas y tapa, desde
$ 4.50

OLLAS combadas de fierro, enlozado, color marrón, con su correspondiente tapa, desde
$ 5.40

ADEMAS hay Saldos de Teteras, Cacerolas, Ollas, etc., en color azul.

VARIOS

COLADORES, rejilla de alambre, c|u. desde
$ 0.90

CUFREFUENTES de rejilla de alambre, desde
$ 2.50

CEDAZOS de crin, especiales para dulces, c|u., desde
$ 4.50

TRAMPAS de alambre para cazar moscas, a
$ 1.90

PALETAS de alambre para matar moscas, desde
$ 0.60

TRAMPAS para ratones, Guillotina, c|u. $ 1.50; para lauchas, c|u.
$ 0.35

JABON Lux para lavar ropa fina, la caja
$ 2.00

LOZAS

TAZAS de café con platillo de semi-porcelana inglesa, Johnson Bros, decoradas con flores gris, plomo, c|u.
$ 1.65

TAZAS para té, lo mismo que las anteriores, c|u.
$ 1.95

TAZAS para desayuno, lo mismo que las anteriores, c|u.
$ 2.25

PLATOS extendidos, de semi-porcelana inglesa, Johnson Bros, decorados con flores gris plomo, c|u.
$ 1.95

PLATOS hondos, iguales a los anteriores, a
$ 2.10

PLATOS para postre, iguales a los anteriores, a
$ 1.75

PLATOS para dulce, iguales a los anteriores, a
$ 1.35

PLATOS y Tazas de loza blanca, "Espiga", Johnson Bros.

SERVICIOS para mesa, de loza inglesa, decorada con flores rosadas, completos para doce personas; el juego de 83 piezas, a
$ 198.00

SERVICIO para mesa, de semi-porcelana inglesa, decorada con guarda verde, lacre y fantasía; el juego de 83 piezas, a $ 320.00 y
$ 285.00

SALDOS en platos y tazas, varios decorados, con y sin filete de oro.

CRISTALES Y VIDRIOS

COPAS de cristal Baccarat liso, cortado y grabado, varios modelos.

COPAS, Jarros, Botellas de medio cristal, Compoteras, Dulceras, a precios de gran ocasión.

FRASCOS de vidrio, con cierre hermético con goma, varios tamaños, especiales para conservar dulces, frutas, legumbres, etc., c|u., desde
$ 2.50

NIQUELADOS

TETERAS para té, en bronce niquelado especial, todos los tamaños, desde
$ 15.50

JARRITOS para la leche, azucareros, cafeteras, fruteras, poncheras, jardineras, etc.

JUEGOS para té, niquelados, desde
$ 25.50

BANDEJAS niqueladas, varias formas y tamaños, desde
$ 1.90

ALCUZAS niqueladas, con frascos de vidrio labrado, desde
$ 9.50

PANERAS bronceadas, redondas, a
$ 7.50

JAULAS de bronce, desde
$ 29.50

PLAQUES

JUEGOS para té y café, plaqué fino, c|u., desde
$ 380.00

COMPOTERAS de plaqué, desde
$ 45.00

JARDINERAS, Fruteras, Poncheras, Canastos, Mantequilleras, Ensaladeras, etc., etc.

JARROS de plaqué fino, importados, para la mesa, a
$ 65.00

JUEGOS de cubiertos de buen plaqué, completos, para 12 personas, desde
$ 930.00

CUBIERTOS de alpaca, para comer pescado, las 24 piezas,
$ 84.00

EN SANITARIOS:

BAÑOS de fierro enlozado, completos, con sus llaves para agua fría y caliente, desagüe y rebalse de bronce niquelado:

De 6 pies, a
$ 585.00

De 5 1|2 pies, a
$ 545.00

LAVATORIOS murales de loza inglesa, con llaves para agua fría y caliente, desagüe y pitón de bronce niquelado, de 74 por 46 centímetros, a
$ 134.30

LAVATORIOS pedestal, completos, con sus complementos, llaves, desagüe y pitón de bronce niquelado, a
$ 370.00

BIDET de loza inglesa, con sus correspondientes llaves, desagüe y pitón, a
$ 198.00

EXCUSADOS completos, con taza amarilla, exterior e interior blanca, estanque de 18 litros, asiento barnizado y demás accesorios, completos, a
$ 128.40

LOS mismos, pero con taza blanca totalmente, a
$ 136.40

URINARIOS murales, artículo de loza inglesa, tamaño grande, a $ 55.00; tamaño chico, a
$ 32.50

LAVAMANOS de loza inglesa, blanca, artículo apropiado para oficina, completo, a
$ 59.30

GANCHOS eléctricos para pared, variado surtido, desde
$ 19.80

LAMPARAS eléctricas, de 3 luces, con tulipas de cristal, desde
$ 85.00

BAÑOS de fierro galvanizado, tipo americano de 180 ctms. de largo, a
$ 95.00

EN GUANTES Y PAÑUELOS:

GUANTES PARA SEÑORAS

GUANTES imitación gamuza, variedad de colores, artículo muy durable, el par
$ 6.50

GUANTES de hilo color, artículo muy fino, con tres broches de presión, el par
$ 7.20

GUANTES de hilo, negros, forma mosquetero, con fantasía en blanco, artículo de gran novedad, el par
$ 7.50

GUANTES imitación gamuza, forma mosquetero, artículo de alta novedad, bordados en colores, el par
$ 8.50

GUANTES de seda, forma mosquetero, variado y selecto surtido, artículo de gran moda, el par $ 19.90 y
$ 15.40

GUANTES de seda, negros, forma mosquetero, artículo de fantasía, a
$ 16.00

GUANTES de cuero, mosquetero, artículo de muy buena calidad, marca Fownes, a
$ 39.50

GUANTES de cabritilla color, artículo francés, con dos y tres broches de presión, gran variedad de colores, a $ 18.50 y
$ 15.50

GUANTES de gamuza, color crema, lavables, artículo de gran moda, a
$ 16.50

GUANTES de cabritilla color, mosquetero, artículo francés, muy buena calidad, a
$ 29.50

PAÑUELOS PARA SEÑORAS

PAÑUELOS de algodón, blancos, en rica batista, dobladillo angosto, la docena, a
$ 6.00

PAÑUELOS de algodón color fantasía, artículo muy conveniente, la docena
$ 10.80

PAÑUELOS de algodón, colores de moda, artículo muy práctico, en cajas de media docena, la caja
$ 10.80

PAÑUELOS de hilo en colores, con encajes a la orilla, gran novedad, caja de 1|2 docena, la caja
$ 24.00

OFRECEMOS a precios muy convenientes, pañuelos de seda fantasía, hilo y algodón, artículo muy fino y de gran novedad

GUANTES PARA HOMBRES

GUANTES de cuero para caballeros, marca "Fownes", artículo de alta novedad, a
$ 25.50

GUANTES de hilo, blancos, para militares, artículo de muy buena calidad, a
$ 3.50

GUANTES de algodón, para mozos, blancos, a
$ 0.40

PAÑUELOS PARA HOMBRES

PAÑUELOS de algodón, blancos con dobladillo ancho y angosto, artículo en rica batista, la docena
$ 9.60

PAÑUELOS de hilo, blancos, en batista muy fina, dobladillo ancho y angosto, artículo muy conveniente, la docena
$ 39.00

PAÑUELOS de seda, variedad de colores y dibujos de gran fantasía, c|u., desde
$ 7.50

EN VALIJERIA:

PERCHAS para trajes completos, a
$ 1.25

PORTAMANTAS, desde
$ 6.50

THERMOS de 1|2 litro, pintados, a
$ 7.50

SILLAS plegables para la playa, desde
$ 9.90

THERMOS de 1 litro, pintados,

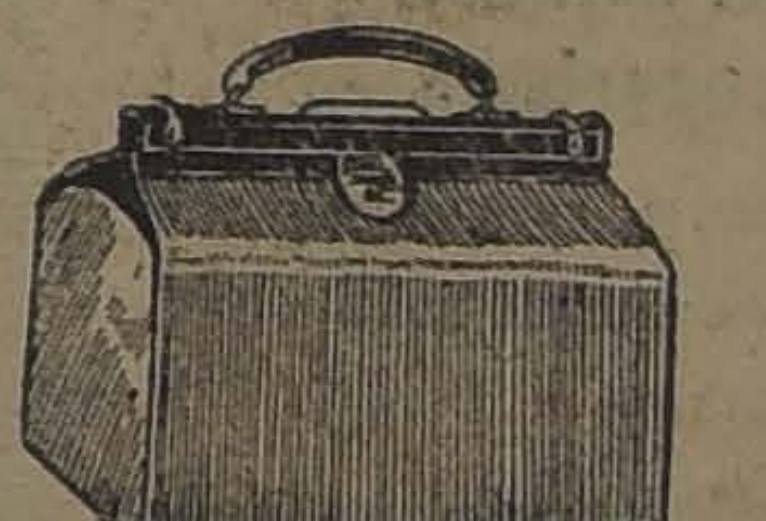

$ 14.90

MALETIN de pergamoide, desde
$ 21.00

HAMACAS de colgar, desde
$ 36.90

VALIJAS de cuero, desde
$ 63.00

EN LENCERIA NIÑAS:

GRAN saldo de Trajes de baño, en lana, para años 4 a 6, desde
$ 11.90

CAMISAS de día en bramante, adornadas con puntillas, para años 7 a 9, a $ 3.70; para 3 a 6, a
$ 2.90

LAS MISMAS en forma Imperio, para años 10 a 12, a
$ 4.80

CAMISONES en tela lavada, adornados con tira bordada, para años 7 a 11, a $ 6.90; para 2 a 6 a
$ 4.90

COMBINACION enagua en bramante lavado, adornado de broderie, para años 8 a 11, a $ 6.90; para 4 a 7, $ 6.10; para 2 a 5, a
$ 4.00

CALZONES en rico toile, festoneado, para años 2 a 4, a
$ 5.45

CALCETINES en hilo marrón, con cuchilla calada, para años 1 a 3, a
$ 1.95

EN ZAPATERIA SEÑORAS:

CALZADO "ELITE"

Ofrecemos como réclame extraordinaria, a precios muy bajos, nuestro acreditado calzado marca "Elite", para señoras, cuya fabricación con materiales seleccionados entre los mejores, es hecha a mano, especialmente para nuestra Casa.

ZAPATONES "Richelieu" con taco francés forrado y 5 ojetillos, o Zapatillas con una traba y botón de lona, blanca con taco Luis XV, el par
$ 32.50

ZAPATOS de cabritilla negra, color o acharolada, en diferentes modelos, con calados y trabas, estilos nuevos y de moda, con tacos Luis XV, el par
$ 36.50

ZAPATOS de cabritilla negra o acharolada, con taco Luis XV, diversos modelos, estilo sandalia, artículo de rigurosa moda, el par
$ 37.50

ZAPATOS de cabritilla, con trabas y pequeño bordado de mostacillas; de cabritilla negra, con suplente terminado en punta o cuadrado y pespunteado blanco imitando hebilla; o de charol, con suplente terminado en punta con bordado en oro, taco Luis XV, el par
$ 30.50

ADEMAS HAY un conjunto variadísimo de modelos en diferentes estilos y fantasías de mucha aceptación, en cabritilla negra o acharolada, cuero y cabritilla color, gamuza negra, gris, blanca y café, con taco Luis XV, el par $ 55.50 y
$ 45.00

GATH & CHAVES, LIMITED

LAS CARRERAS DE LA TARDE DE HOY EN EL VALPARAISO SPORTING CLUB

EL CLASICO "CLUB HIPICO DE SANTIAGO", BASE DE LA REUNION

APRECIACIONES Y PRONOSTICOS

Probables montas y competidores. — Resumen de los trabajos de la semana. — Algunas opiniones de la prensa.

Corresponden hoy disputarse las 8 as carreras de la temporada de la temporada de verano en el hipódromo del vecino balneario.

El programa elaborado ofrece pruebas bastantes interesantes, habiendo la totalidad de ellas reunido un numeroso lote de participantes.

La carrera base de la cartilla hípica, la constituye el clásico Club Hípico de Santiago, recompensado con 12,000 al ganador y una copa de plata donada por nuestra primera institución hípica.

Han conservado su anotación en esta importante prueba y competidores, entre los cuales son Ximena y Portos, los con más títulos para adjudicarse el elevado premio.

La pupila del Walker, después de triunfar en un handicap, se presentó a disputar la copa Mercurio, en la que se impuso en gran estilo. Esta performance hizo que la hija de Olascoaga, atrajera con la mayoría de las opiniones en el Clásico Champion Stakes, en donde cayó derrotada por Portos. Esta defección de Ximena fué atribuída unánimemente a que su jinete, cuidándose de Chevrolet, que era en esa prueba considerado como el competidor más peligroso, había hecho caso omiso del puntero y cuando quiso ofrecerle lucha era ya tarde pues Portos, que había venido haciendo su propio juego, traía energías reservadas y pudo resistir sin gran esfuerzo el avance tardío que le llevara la pensionista de Andrés Rodríguez.

Hoy, Ximena se presenta al clásico, en un estado inmejorable, habiendo sus trabajos en la semana, demostrado la confirmación de atravesar por un training completo.

Portos, por otra parte, viene prestigiado con su sonada última victoria, que de improviso vino a colocarlo como uno de nuestros mejores "Stayer". En realidad la reciente performance del hijo de Mustafá en el Champion Stakes, ha sido una verdadera revelación de sus medios, y habiendo continuado su training sin ningún tropiezo ni interrupción, sino por el contrario, demostrado progresos evidentes, su nuevo encuentro con Ximena deberá constituir una hermosa lucha hípica.

En cuanto a los demás, la opción que llevan es muy relativa y entre ellos hay competidores como Greetings, cuya presencia es inexplicable. Si alguno de ellos pudiera producir alguna sorpresa, estimamos que ella podría venir de parte de Bombero, que tuvo el Lunes un

Hechas estas consideraciones diremos que nuestro pronóstico es Ximena ganador y Portos placé.

El programa se inicia con una prueba de remate sobre 1.000 metros, cuyos competidores más destacados para ganar son, a nuestro juicio, Zapallar, Asturiano, Jaguar y Juerga.

Optamos por los tres primeros en el orden indicado.

A continuación viene el premio Harvester, sobre 800 metros, reservado a productos de dos años no ganadores.

En esta prueba, entre otros, hace su debut, el potrillo Lanzafuego, un hijo de Bishop y Catterbox, del que se dice es muy bueno.

Entre los ya conocidos nos parece Zapatilla, ser la carta más digna de crédito, habiendo sido su última performance el tercer puesto que alcanzara detrás de La Novena y Mouza. Es nuestro favorito, junto con Lanzafuego y Kilso, a los que recomendamos para el segundo y tercer lugar, respectivamente.

Ocupa el tercer lugar en el programa, un handicap sobre 1,500 metros, que ha reunido el respetable número de 18 rivales.

Se comprenderá que en esta situación, aparte de que el lote es bastante modesto, la elección del ganador no es del todo fácil, y habrá más que todo en este caso, imperar el factor suerte.

Aún cuando en la presente temporada de Viña, Moloch no ha hecho nada en las dos ocasiones en que ha corrido, vamos a sufragar por él, por cuanto lo vemos muy bien colocados en el handicap. Picarón, que en su última presentación, en la carrera ganada por Cáucaso, corrió con bastantes tropiezos, es nuestro candidato para el segundo puesto el tercer lugar se lo dejamos reservado a Gran Dama, que el Domingo último se corría una fija.

La cuarta, está reservada a los tres años, que no hayan abandonado su categoría de perdedores.

Entre sus participantes, Palinco habrá de arrastrar con la más alta mayoría, por cuanto su última carrera, segundo detrás de Orientada el día en que ésta abandonó su categoría de perdedora, obliga a la cátedra a hacerlo su favorito.

Una enemiga seria del hijo de Rodillard, es Izarra, que reaparece después de larga ausencia, motivada con la rodada que sufriera en la Polla de Potrancas.

La pupila de Avelino Muñoz está a la vista muy bonita y su victoria no sería para extrañar a nadie. Finalmente, Yerba Mate, es la carta junto con las dos anteriores, que más fé inspiran. En Viña ninguna de las veces que ha corrido ha dejado de figurar en el marcador y poco que se descuiden puede hoy cubrir las distancia en un cantar.

Son pues nuestros favoritos: Palinco, Izarra y Yerba Mate.

En seguida del clásico se disputará el premio Harry Milton, handicap sobre 1,500 metros.

Yokoska, Camueso, Turista, Walter Scott y Don Gonzalo, son los rivales con más probabilidades de ganar, pudiendo entre los livianos salir el batatazo de Poisson D'or.

Entre los anteriormente enumerados, la elección es difícil, por cuanto, cualquiera de ellos puede salir.

Sin mayores razones, diremos que Turista, es nuestro recomendado para el primer puesto, indicando para escoltarlo en el marcador a Walter Scott y Don Gonzalo.

La prueba siguiente es de análogas condiciones que las anteriores, siendo su lote más reducido, pero sí, más sobresaliente.

Danger ha caído a un peso cómodo y si sus condiciones son buenas, como se nos informa, será muy difícil ganarlo. Y esto sucedería, Predilecta o Insconstante serían, a nuestro entender, los encargados de derrotar al bravo hijo de Hassard.

La prueba de clausura la constituye el premio Hampton, handicap sobre 2,600 metros, y que habrá de resultar muy lucido en su desarrollo.

Papagayo, Jaramago, Metternich, van a ser seguramente los favoritos y de ellos, tres, es Metternich el que más nos gusta, por cuanto sus últimas carreras han sido muy buenas, aparte de que su trabajo por la pista de arena sobre milla y 400 metros en 2.47 2|5, marcando en la primera vuelta 2.19 1|5, lo señalan como el posible ganador.

A Papagayo y Jaramago, los dejamos recomendados para los puestos siguientes:

Resumen

1.a carrera.—Zapallar, Asturiano y Jaguar.
2.a carrera.—Zapatilla, Lanzafuego y Kelso.
3.a carrera.—Moloch, Picarón y Gran Dama.
4.a carrera.—Palinco, Izarra y Yerba Mate.
5.a carrera.—Ximena y Portos.
6.a carrera.—Turista, Walter Scott y Gran Dama.
7.a carrera.—Danger, Predilecta e Incostante.
8.a carrera.—Metternich, Papagayo y Jaramago.

RESUMEN DE LOS TRABAJOS EFECTUADOS EN LA SEMANA POR LOS COMPETIDORES DE HOY EN EL VALPARAISO SPORTING CLUB

PRIMERA CARRERA

ALACRAN. — Jueves. — 1,000 metros (J. Galaz), 1.7 3|5.

JAGUAR. — Jueves. — 1,200 metros (H. Ramírez), 1.21.

MINORU. — Lunes. — 400 metros (M. Aranda), 25 3|5.

ZAPALLAR. — Jueves. — 600 metros (aprendiz), 40 a voluntad.

SEGUNDA CARRERA

ZOMOL. — Viernes. — 800 metros (A. Gutiérrez), 63.

ICA. — Jueves. — 400 metros (S. Madariaga), 26 2|5. Repitió 400 en 25 1|5.

DAGMAR. — Viernes. — 400 metros (E. Carrillo), 25, acompañado de Carbón (Bernal). Repitieron 400 en 25 1|5, ganando Carbón por 3 cuerpos.

JINETA. — Jueves. — 400 metros (L. Fuentes), 25. Repitió 400 en 25 1|5.

ZAPATILLA. — Jueves. — 800 metros (V. Ramírez), 52 3|5, acompañada de Batudahue (aprendiz), ganando Zapatilla por 1 cuerpo.

TERCERA CARRERA

MOLOCH. — Jueves. — 600 metros (Alf. Silva), 38.

LAST GIFT. — Jueves. — 600 metros (aprendiz), 39. Repitió 600 en 39 1|5.

MONDAY. — Viernes. — 600 metros (V. Marinay), 38 3|5. Repitió 600 en 39 3|5.

TETUAN. — Jueves. — 400 metros (E. Cáceres), 25. Repitió 400 en 25.

POLIGNAC. — Viernes. — 200 metros (A. Gutiérrez), 13. Repitió 1,200 en 1.22 3|5.

YACARE. — Lunes. — 1,600 metros (G. Guerra), 1.45. Jueves, 800 metros (aprendiz), 54.

CUARTA CARRERA

PUMARIN. — Jueves. — 1,600 metros (A. Molina), 1.50, acompañado de Grampian (M. Aranda), llegando iguales.

GRAN BONETON. — Jueves. — 1,600 metros (aprendiz), llegando iguales.

TROTZKY. — Viernes. — 400 metros (aprendiz), 25.

QUINTA CARRERA

XIMENA.— — Lunes. — 1 vuelta y 600 metros (Molina) 2.7 2|5. La primera vuelta en 2.22 3|5.

Jueves. — 1 vuelta y 200 metros en 2.37 3|5 a voluntad.

CHEVROLET. — Jueves. — 1 vuelta y 400 metros (J. Salfate) 2.54 4|5. La primera vuelta en 2.26 2|5.

GREETINGS. — Jueves. — 1,200 metros (H. Rebolledo) 1.21 2|5, acompañado de El Huasito (P. Rebolledo), ganando El Huasito por 1 cuerpo. Repitió Greeting 1,200 en 1.23 2|5.

PORTHOS. — Viernes. — 800 metros (V. Jara) 51 2|5, acomañado de Sangre y Arena (U. Ibarra), llegando iguales.

BOMBERO. — Lunes. — 1 vuelta y 200 metros (V. Marinay) 2.33 2|5. La primera vuelta en 2.19.

KONGO. —Viernes.— 1,400 metros (G Guerra) 1.35.

YORKER.— Jueves. — 1,000 metros (Alf. Silva) 1.10 a voluntad. Repitió 1,000 en 1.10.

SEXTA CARR

YOKOSKA.— Jueves.
tros (M. Nuñez) 1.
CAMUESO.— Viernes.
tros (A. Gutiérrez) 1
TURISTA.— Lunes.
tros (P. Rebolledo) 1.
ñado de El Huasito (
llegando iguales. Jueves
tros (V. Jara) 51
en 53 3|5.

BOGGLE. — Jueves.
tros (Alf. Silva) 41
en 51 1|5.

PUELCHE. — Jueves.
metros (J. Salfate) 1.

SIGMA. — Viernes.
tros (E. Cáceres) 2
400 en 26.

SEPTIMA CARR

DANGER. — Jueves.
tros (Molina) 37 2

WELLADAY. — Jueves
metros (J. Saflate) 1

CASTILLA.— Lunes.
tros. (aprendiz) 1.41
1,400 metros (aprendiz)
voluntad.

INCONSTANTE. —
1,600 metros, (L. Fuentes)

LACIERVA. — Lunes
metros (Molina) 1.2
1.200 metros (Molina) 1

OCTAVA CARR

PAPAGAYO.—Jueves.—
600 (L. Fuentes) 1
ra vuelta en 2.32

JARAMAGO.—Lunes.—
200 metros (Salfate) 1
mera vuelta en 2.11
Jueves.—1 vuelta y
(Salfate) 2.53 2|5. La
vuelta en 2.26 3|5.

RISA LOCA.—Lunes.—
tros (R. Ubilla) 3.11

BORDEAUX.—Lunes.—
tros (V. Jara) 1.29
1.300 en 1.27 2|5.
Jueves.—1 vuelta y
(L. Fuentes) 2.52. La
vuelta en 2 23.

METERNICH.—Jueves.
y 400 metros (H. Ramírez)
La primera vuelta en 1

HIDALGA.—Viernes.—
(aprendiz) 56 a voluntad
1.000 en 16 3|5.

Por fin de temporada
LA MALETERIA
"EL FARO"
ESTADO 74
LIQUIDA a menos de la mitad de su valor las maletas, maletines, cajas, sombrereras, necessaires, billeteras, carteras para señora, etc., etc.
F—73

A TODA HORA Y
EN TODAS PARTES
Es la
MEJOR
AGUA MINERAL
JAHUEL
SOCIEDAD ANONIMA
JAHUEL

La Mutual
DE LA
Armada y Ejército
LA INSTITUCION DE SEGUROS DE VIDA
QUE DA LAS MAYORES FACILIDADES
PARA EL PAGO DE LAS PRIMAS
PROTECCION MUTUA DE LOS ASEGURADOS, QUE SON LOS ACCIONISTAS DE LA INSTITUCION
Ocho mil quinientos asociados son otras tantas familias chilenas amparadas por la Mutual de la Armada y Ejército, en hora oportuna
EL SEGURO DE VIDA MAS BARATO, MAS GARANTIDO Y MAS RAPIDO EN SU PAGO A LA PERSONA BENEFICIADA
Institución netamente chilena y para todos los chilenos desde veinte años, cualquiera qe sea su ocupación
OFICINAS:
Santiago, Huérfanos 1237, Casilla 471
Valparaíso, Condell 345, Casilla 21-A

Nada más que
SOLVINA
se necesita para sanar de toda clase de toses, catarros, asma, bronquitis, resfriados, irritaciones del pecho, dolores de garganta, etc. Jamás falla, porque no puede fallar.

COCOA
PEPTONIZADA
DE
RAFF

GRAN REMEDIO UNIVERSAL
NITRO - OZONA
Lowe-Weissflog, el único comprobado por medio de la radiografía que cura tuberculosis (tisis). Pruebas a la vista. Afamado desde 1887 cura radicalmente hígado, riñones, estómago, pulmonía, bronquitis, asma, hipertrofia, diabetes, albuminuria, reumatismo, hidropesía, obesidad, raquitismo, epilepsia, apoplegía, anemia, catarro intestinal, disentería, apendicitis, peritonitis, almorranas, fístulas furunculosas, enfermedades piel, sangre, enfermedades secretas, Prodigioso en aneurisma, en enfermedades corazón, cerebro, vista, espina dorsal, etc. Viruela, peste negra, hemorragia, peste bubónica, tifus, peste y fiebres en general son vencidas a las pocas horas con repetidos lavados intestinales y tomas, Igual tratamiento para demás enfermedades. Catecismo Nitro-Ozona, consúltelo todo enfermo, sea cual fuese el mal, encontrará el medio seguro de sanar radicalmente. Remítesele gratis a quién lo pida. — Luis Lowe. Claras 149, Teléfono 1830, Casilla 832. — Droguería Daube, Boticas principales.

LÁPICES VENUS
LOS lápices de mérito que más se venden en el mundo. Para dibujo y escritura en general: 17 grados (6B a 9H). Un lápiz para cada uso.
El No. 214 VENUS Superfino es el lápiz de copiar por excelencia.
Las Gomas VENUS borran con suavidad sin ensuciar el papel. Vienen en 12 tamaños.
De venta en las librerías y papelerías.
American Lead Pencil Co., Nueva York, E.U.A.
VENUS
SUPER COPYING
AMERICAN PENCIL CO. N.Y. 214
VENUS
AMERICAN PENCIL CO.
NEW YORK
Nº 36

Zapallar
Espléndido Hotel de lujo, especial para familias
Inaugurado recientemente con toda clase de comodidades
Pida datos al
Hotel Nacional
ZAPALLAR

SALIO SALIO
CARRIL-NAVA
OVALADO - AMBRE $ 0.20 Cajetilla, OVALADO - CORCHO $ 0.40, Cajeti

VALPARAISO SPORTING CLUB —:— —:— Domingo 17 de Febrero de

PRIMERA CARRERA A LAS 2.30 P. M. — Premio HEAUME. — 1.000 metros. — De remate. — Para caballos nacidos en Chile rematen. — $ 5,000. — Peso: 56 kilos: decargo de 1 kilo por cada $ 1,000 menos de avalúo. — En trada: $ 30. — Premios: 1 o y 600 al 2.o

Preparador	Dueño	Nombre	Peso	Edad	Sangre	Padre	Madre	Traje del jinete
P. Polanco	2 de Octubre	1 Alacrán	56	5	3|4	Rodillard	Djenan	Blanco braz. y g. celeste
J. Donati	J. Donati	2 Asturiano	56	6	F	Burgomaster	Marcha	Rosado y negro en ruedas
P. Marchesini	C. Cosmelli	3 Herodes	56	6	F	Crescendo	R. des Fres	Morado, cuello lac. g. am.
R. Díaz	J. A. Leyton	4 Indino	56	5	F	Etolo	Kosima	marillo claro, g. turquesa
J. Cavieres	O. Bernstein	5 Jaguar	56	4	F	Las Reason	Teresa	Negro, faja, braz. y g. lacre
A. Luna	G. Rivera	6 Minoru	56	6	F	Burgomaster	Alhucema	Marrón, m. y g. ladrillo
R. Cárdenas	Amsterdam	7 Mulato	56	4	F	Siberien	Picaresca	Naranja, lun. y g. negra
J. J. Munita	San Cayetano	8 Pascualito	56	4	F	Alanés	Mentirosa	Azul alam. bl. g. azul y bl.
A. Huerta	Constancia	9 Zapallar	56	6	F	Pioneer	Azalea	Azul al. oro, g. negra
R. Cárdenas	Pitico	10 Besarabia	54	3	F	Burgomaster	Cortejada	Tango y café list. g. café
L. A. Figueroa	B. Bernstein	11 Juerga	54	4	F	Last Reason	Best Girl	Rosa seca, g. esmeralda

SEGUNDA CARRERA A LAS 3 P. M. — Premio: HARVESTER. — 800 metros. — Para productos de 2 años nacidos en Chile yan ganado. — Peso. 54 kilos. — Entrada: $ 45. — Premios: $ 4,500 al 1.o y 900 al 2.o

P. Marchesini	F. Amunátegui	1 Jacobino	54	2	F	Burlesco	Anunciadora	Azul cruz, g. bl.
I. Espinosa	E. Castagnola	2 Kelso	54	2	F	Melbourne	Swallow	Solf. m. y g. erde
J. Cavieres	O. Bernstein	3 Lacayo	54	2	F	Last Reason	Miss Silers	Negro. faja. braz. y g. lacre
H. Pérez	H. Pérez	4 Lanzafuego	54	2	F	Bishop	Chatterbox	Blanco y gran. list., m. y g. gran
I. Yáñez	I. Yáñez	5 Zómol	54	2	F	Sumbar	Palampora	Rosado y celeste listado
F. Villa	Olvido	6 Dagmar	52	2	F	Mustafá	Dusting	Frutilla g. morada
F. Galvan	Limited	7 Ica	52	2	A|A	Fio	Belle Etoile	Gris perla g. negra
D. Galaz	D. Galaz	8 Jineta	52	2	F	Burlesco	Griselidis	Amarillo, braz. y g. larces
A. Huerta	Constancia	9 Petite chose	52	2	F	El Tango	Marionetti	Azul alam. oro, g. negra
L. A. Benítez	Lampa	10 Picazón	52	2	F	Orwin	Kepta	Guinda
J. Celpa	Los Cardos	11 Zapatilla	52	2	F	Brazil II	Black Berry	Celeste, g. negra

TERCERA CARRERA A LAS 3.30 P. M. — Premio HERIVAL. — 1,500 metros. — Para omnium. — Handicap. — Entrada: mio: $ 3,500 al 1.o y 700 al 2.o

D. Sandoval	V. Maturana	1 Emily	60	5	F	Hallington La	La Gringa	Turquesa, m. y g. lacre
J. Rodríguez	I. León	2 Gentilhomme	56	4	F	Mustafá	Catamarca	Solf., puños y g. negros
E. Molina	El Milagro	3 Iriarte	55	5	F	Etolo	Age d'or	Salmón lun. negros, g. bl.
P. Polanco	V. Ugarte	4 Moloch	54	4	F	San Marcos	Bengala	Oro, lacre, negro
F. Rojas	J. L. Prain	5 Last Gift	53	4	F	Barsac	Orgullosa	Naranja, turquesa, nar.
R. Ramírez	Buen Ojo	6 Rintintín	52	5	F	Stolypin	Rhe	Solf. braz. y g. negro
I. Yáñez	I. Yáñez	7 Grampian	51	4	F	Mustafá	Marakest	Rosado y celeste listado
J. Celpa	Los Bomberos	8 Monday	51	3	F	Massenet	Florecilla	Blanco, faja azul m y g. lacre
A. Muñoz	L. A. González	9 Tetuán	51	6	F	Turín	Hueiga	Oro y negro en ruedas, g. negra
H. Pérez	Popeta	10 Gran Dama	50	4	F	Altanero	Moralep	Morado, n y g. bl.
A. Zúñiga	A. Zúñiga	11 Náutico	49	5	1|2	Siberien	Chilena	Hbano, braz. y g. granate
C. Lacalle	La Peña	12 Polignac	49	3	F	Eclair II	Dimity	Granate, celeste, negro
D. Vial	A. Gatica	13 Picarón	48	3	F	Siberien	Picaruela	Blanco, braz. negros
J. A. Castro	J. Borda	14 Navira	47	6	F	Viraró	Navy	Naranja y celeste en ruedas
R. Cárdenas	Amsterdam	15 Tangola	46	5	F	El Tango	Kasala	Naranja, lun. y g. negra
Av. Muñoz	Izarra	16 Echekalte	42	3	F	Altanero	Alvy	Blanco est. erde, g. lacre
D. Yáñez	M. Domus	17 Infiesto	40	4	F	Burgomaster	Terracota	Oro, banda y g. negra
A. Rodríguez	Trianon	18 Yacaré	40	3	F	Olascoaga	Donna	Violeta y gris perla list., g. neg.

CUARTA CARRERA A LAS 4 P. M. — Premio HEBRON. — 1,600 metros. — Para caballos de 3 años que no hayan ganado. — kilos. — Descargo de 1 kilo por carrera perdida en la presente temporada — ntradañ $ 35. — Premios: $ 3,500 al 1.o y

I. Yáñez	Cruz del Sur	1 Pumarino	55	3	F	Pibe	Delfa	Azul y oro viejo en circ.
A. Rodríguez	Trianon	2 Yacaré	55 5	3	F	Olascoaga	Donna	Violeta y gris perla list, g. negra
I. Espinosa	I. Espinosa	3 G. Bonetón	54	3	F	Julio César	Florangel	Verde braz. y g. lacres
Av. Muñoz	Izarra	4 Izarra	54	3	F	Alanés	Sweet Lassie	Blanco est. verde, g. lacre
D. Sandoval	Cataluña	5 Kosciusko	54	3	F	Eclair	Las Blancas	Oro y lac. list. m. oro y negro
A. Huerta	A. Huerta	6 Palinco	54	3	F	Rodillard	Marionette	Cereza cint. y faja negra
D. Vial	A. Gatica	7 Trotzky	54	3	F	Siberien	L'Espingole	Blanco braz. negros
F. Galvan	Limited	8 Habilosa	53	3	F	Hors Pair	Pompadour	Blanco y guinda por mitad
J. J. Munita	A. del Pedrega	9 Kenmure	53	3	F	Altanero	Alania	Negro, fja, m. y g. oro
R. Cárdenas	Almendro	10 Nancy	53	3	F	Burgomaster	Hada	Naranja lun. y g. negra
J. Rodríguez	D. Arturo	11 Yerba Mate	50	3	F	Olascoaga	R. de Epsom	Cereza y am. en ruedas

QUINTA CARRERA A LAS 4.35 P. M. — Premio CLUB HIPICO DE SANTIAGO (antes "La Revancha"). — Carrera clásica 2,600 metros. — Para omnium. — Peso de Reglamento. — Recargo por sumas ganadas desde el 1.o de Julio de 1923 como sigue: a $ 30,000, 2 kilos; de $ 30,0001 a $ 40,000, 3 kilos; de $ 40,001 a $ 50,000, 4 kilos; y de más de $ 50,000, 5kilos. — Descargo a los hayan ganado $ 20,000 desde que corren, de 1 kilo por cada $ 5,000 menos ganados. — Descargo extra de 3 kilos a los nacidos que nunca hayan ganado un premio de $ 6,000 o más. — Entrada: $ 120 en dos cuotas, $ 40 el 5 de Noviembre de 1923 y $ nes anterior al día de la carrera.—Premios: Un objeto de arte obsequiado por el Club Hípico de Santiago y $ 12,000 al 1.o, 2.o, 900 al 3.o y 1,200 al criador del ganador, si éste es nacido en el país.

A. Rodríguez	J. L. Walker	1 Ximena	57	4	F	Olascoaga	Ladasette	Amarillo, g. negra
L. A. Benítez	L. Portales	2 Chevrolet	56	3	F	Mustafá	Ma Belle	Chocolate, braz. y g. oro
F. Rojas	J. L. Prain	3 Greetings	56	4	F	Halington La	Elevent	Naranja, turquesa, nar.
L. A. Figueroa	L. Lamolíatte	4 Porthos	54	3	F	Mustafá	Agua Santa	Blanco, cuello, puños y g. negra
J. Celpa	Los Bomberos	5 Bombero	50	3	F	Mustafá	Chela	Blanco. faja azul, m. y g. lacre
P. J. Medina	Taltal	6 Kongo	50	3	F	Ben	Golden Lady	Azul y lacre listado
P. Boncerio	E. Bouquet	7 Yorker	50	3	F	Olascoaga	Austria	Blanco y azul en ruedas, g. lac.

SEXTA CARRERA A LAS 5.10 P. M. — Premio HARRY MILTON. —1,500 metros. — Para omnium.— Handicap. — Entrada: $ 35.— mio: $ 2,500 al 1.o y 700 al 2.o

D. Sandoval	G. Campo	1 Yokoska	58	3	F	Osboch	Lady Lowe	Blanco, faja y g. lacre
C. Lacalle	La Peña	2 Camueso	57	5	F	Siberien	Alhouette	Granate, celeste, negro
F. Rojas	Gorila	3 Turista	56	4	F	El Tango	Estrella	Naranja, negro, naranja
J. Rodríguez	Mariluán	4 Walter Scott	56	5	F	Olascoaga	Ladasette	Verde, manzana, g. negra
C. Rodríguez	I. Valdés	5 Kansas	55	4	F	Burgomaster	La Boule	Verde, g. rosada
F. Villa	Olvido	6 Carbón	54	5	F	Siberien	F. de Soleil	Frutilla, g. morada
P. Polanco	Arauco	7 Boggle	53	4	7|8	Hasard	Dundrenan	Negro, azulino, negro
P. J. Medina	Sauzal	8 Don Gonzalo	53	4	F	Eclair	La Galera	Negro y lacre en ruedas
F. Guzmán	G. Bushell	9 Puelche	53	3	F	Olascoaga	Valsouria	Solf. celeste y erde en ruedas
Art. Muñoz	A. Sotomayor	10 Sigma	51	3	F	El Tango	Atalaya	Cereza, m. negras, g. cereza
D. Galaz	D. Galaz	11 Ispahan	50	3	F	Burlesco	Superiora	Amarillo, braz. y g. lacre
R. Cárdenas	Amsterdam	12 Cau Cura	49	6	7|8	Cronwell	Virgilia	Naranja lun. y g. negra
J. Méndez	R. López	13 Smart	48	5	F	L'Aiglon	Rossé	Morado tornasolado, oro
D. Vial	O. Muñoz	14 Poisson d'or	44	[illegible]	F	Fio	La Maja	Azul oscuro, lun. oro
R. Ramírez	Lo Ortúzar	15 Mula	43	3	F	Orcajo	Patroness	Plomo, lun. m. y g. bl.

SEPTIMA CARRERA A LAS 5.50 P. M. — Premio MARKAWAY. — 1,500 metros. — Para omnium. — Handicap. — Entrada: $ 35.— mios: $ 3,500 al 1.o y 700 al 2.o

L. Pinochet	Indígena	1 Welladay	58	6	F	A. de Espad.	W. Water	Morado, g. oro
I. Espinosa	I. Espinosa	2 Danger	57	4	7|8	Hasard	Alada	Verde, braz. y g. lacre
M. F. Romo	U. Verdugo	3 Predilecta	51	5	15|16	Meltonian	Valdramina	Verde est. y g. rosada
F. Guzmán	Las Zorras	4 Castilla	49	4	F	Burgomaster	Marcasite	Colorado
P. Boncerio	E. Bouquet	5 Go Lady	46	6	F	Gonin	Joyful Lady	Blanco y azul en ruedas, g. lac.
D. Galaz	L. Cortés	6 Inconstante	46	3	F	Burlesco	Silene	Azul y bl. en ruedas, g. azul
C. A. Gómez	J. Lira	7 Lacierva	46	4	F	Macosol	Queen Mary	Rosado
C. Rodríguez	A. Mora	8 Copayapu	43	6	F	Eclair	[illegible]	Blanco, negro, rosado
H. Pérez	Tally Ho	9 Alavy	42	5	F	Alanés	Mentirosa	Blanco y lac. en ruedas, g. azul

OCTAVA CARRERA A LAS 6.30 P. M. — Premio HAMPTON. — 2,800 metros. — Para omnium. — Handicap limitado entre 63 y los. — Entrada: $ 50. — Premio: $ 5,000 al 1.o y 1,000 al 2.o

D. Galaz	D. Galaz	1 Papagayo	58	5	F	Pirapó	Shylass	Amarillo. brza. y g. lacres
F. Guzmán	Las Zorras	2 Jaramago	56	5	F	Ben	Mellín	Colorado
L. Pinochet	J. Donoso	3 Risa Loca	56	4	F	Brasil	Javo	Amarillo, granate, verde
I. Espinosa	I. Espinosa	4 Bordeaux	54	6	F	Fío	Renée	Verde braz. y g. lacre
J. Cavieres	Río Oro	5 Metternich	52	3	F	Mustafá	Transmute	Azulino. g. negra, b. oro
P. Polanco	P. Polanco	6 Alta Ley	50	5	F	Altanero	Marsa	Azul, lacre, blanco
F. Villa	Olvido	7 Hidalga	50	5	F	Brazil	Calcuta	Frutilla, g. morada
A. Huerta	Santiago	8 Papamoscas	50	5	F	Pirapó	Semifusa	Verde azul, braz. y g. azul
L. A. Figueroa	B. Bernstein	9 S. y Arena	50	4	F	Y. Majesty	Bewitched	Rosa seca, g. esmeralda

PRONOSTICOS DE ALGUNOS DIARIOS Y REVISTAS PARA LA REUNION DE LA TARDE DE HOY EN EL VALPARAISO SPORTING CLUB

DIARIOS Y REVISTAS	1.a carrera	2.a carrera	3.a carrera	4.a carrera	5.a carrera	6.a carrera	7.a carrera
"La Nación"	Zapallar Asturiano Jaguar	Zapatilla Lanzafuego Zapatilla	Moloch Picaron G. Dama	Palinco Izarra Yerba Mate	Ximena Portos	Turista W. Scott D. Gonzalo	Danger Predilecta Inconstante
"Los Tiempos"	Asturiano Zapallar Jaguar.	Zapatilla Kelso Lanzafuego	Picaron G. Dama. Moloch	Palinco. Izarra Yerba Mate	Ximena Portos.	Turista Sigma D. Gonzalo	Predilecta Inconstante Danger
"La Huasca"	Asturiano Zapallar Juerga	Zapatilla Lanzafuego Kelso	Polignac Picarón Moloch	Palinco Izarra Yerba Mate	Portos Ximena	Turista Don Gonzalo Poisson D'Or	Inconstante Danger Predilecta
"Deutsche Zeitung"	Asturiano Juerga Zapallar.	Kelso Zapatilla Zomol	Iriarte G. Dama. Polignac	Palinco Yerba Mate Pumarino	Ximena Yorker	Yokoska Kansas Turista	Predilecta Welladay Go Lady

I F C S
FISC
PASTA PARA CALZADO
GRAN NOVEDAD
PASTA PARA CALZADO
FISC
LA MAS ECONOMICA
NO SE SECA EN EL ENVASE
CONSERVA Y SUAVIZA EL CUERO. – LA DE MEJOR BRILLO.
PIDALA EN TODOS LOS BUENOS ALMACENES.
FISC. LTDA.
CASILLA 1322
SANTIAGO
TELF. 263
MATAD.

NOTA. — Somos los únicos distribuidores de los productos del Instituto Dr. Mourgues. Cuídese de las falsificaciones.

ASEPTOL. — Deliciosa Crema Dentífrica.

ETER SULFURICO. — Del Instituto Mourgues; purísimo, a precio de fábrica.

CREOLINA "FISC". — Poderoso desinfectante e insecticida.

CARBOLINEUM "FISC".— Conservador de las maderas.

DESINCRUSTANTES "FISC". — Para las calderas.

GRASAS CONSISTENTES. — Las de marca "FISC" son las mejores.

OLEORRAS "FISC". — Substituto del Aceite de Linaza y del Aguarrás.

TINTAS "FISC". — Las mejores para escribir.

"FISC LTDA."

CASILLA 1322 — TELEFONO 263, MATADERO — SANTIAGO —

A los Vecinos de San Bernardo

NOS, LA CISTERNA, MAIPU, CALERA DE TANGO Y DEMAS ALREDEDORES

se les avisa que la fábrica de ladrillos y tejas de la hacienda "RINCONADA DE CHENA", vende materiales de primera clase, puestos a domicilio o en la fábrica.

SAN BERNARDO — TELEFONO 70 — CASILLA 27

NEGOCIOS DE 1.a CLASE

FUNDOS

$ 565,000 EN RAMAL SAN ANTONIO, CASI 200 CUADRAS REGADAS y 100 de faldeos regables. Terrenos gruesos, paperos, de óptima clase. 18 potreros. Gran arboleda frutal. Espléndida casa con teléfono, bonito parque, jardines y a sólo 35 minutos de estación. Toda clase de edificios. **También** se vendería, con o sin las casas, una hijuela o parte de este fundo.

$ 650,000, EN SAN FERNANDO, 310 CUADRAS BIEN REGADAS, con los mejores suelos de la zona, especiales para siembras y plantas forrajeras. Lomajes y cerros pastosos para crianzas. Muy buena casa y toda clase edificios valiosos. Deuda Bco. Hipotecario, $ 230,000. Es la prop. de mayor rentabilidad y menor precio.

$ 1.300,000 EN LAS PUERTAS DE SANTIAGO, 260 CUADRAS REGADAS de suelos gruesos de migajón especiales para lechería. pasto aprensado, hortalizas, etc. Espléndidos cierros y caminos. Plantaciones frutales. Regia casa con parque, jardines. Grandes galpones, bodegas y establos para 190 vacas a pesebreras, etc. Deuda Caja Hip. Fundo bien tenido valorizable y de gran porvenir.

ALFREDO TAGLE RODRIGUEZ

CATEDRAL 1137. — CASILLA 3132

COOPERATIVA

— DE —

MENAJE

CLUBS CON SORTEOS POR CUOTAS SEMANALES

CUOTA	$ 5	RELOJ PULSERA "LONGINES" de plata, modelo cuadrado, con elegante correa de cuero y hebilla de plata, con estuche.
CUOTA	$ 10	RELOJ ORO "LONGINES" de 18 kilates, destapado, para hombre, con estuche, último modelo, sólido, elegante, preciso.
CUOTA	$ 10	VICTROLA PORTATIL "DECCA" para paseos, muy manual, de fabricación europea, máquina suiza; toca cualquier tamaño de discos.
CUOTA	$ 10	SERVICIO DE LOZA FINA de garantida fabricación inglesa, para 12 personas, modelos de última moda, a elección.
CUOTA	$ 15	semanales, puede obtener usted: Un servicio de rica porcelana garantida, marca "Rosenthal", para 12 personas, modelos de última moda.
CUOTA	$ 20	VICTROLA MARCA "SONORA" Mueble de caoba, cortado, elegante, artículo de salón; la marca preferida de los Estados Unidos.

SORTEOS SEMANALES CON ENTREGA INMEDIATA AL FAVORECIDO

SOLICITE: CATALOGOS A DOMICILIO SOCIAL EN SANTIAGO

AGUSTINAS N.o 1060 — CASILLA 249

JULIO VIDELA L. Y CIA. LTDA.
Administradores.

NECESITAMOS AGENTES EN TODA LA REPUBLICA

PARA EL DOLOR DE CABEZA Y EL MALESTAR CAUSADOS POR LA INTEMPERANCIA NO HAY NADA IGUAL A LA
CAFIASPIRINA
TABLETAS BAYER DE ASPIRINA Y CAFEINA
BAYER

LAS CARRERAS DE HOY EN LA MAÑANA EN EL HIPODROMO CHILE

Un programa con bastante atracción, con pruebas de inscripciones nutridas e incierto pronóstico, es el que nos ofrece el Hipódromo en su reunión de hoy.

Para tres años no ganadores, es la prueba que sirve de encabezamiento al meet, y en la que los dos candidatos con más opción son Odioso y Fabal. Como este último, por la condición de la carrera, va recibiendo doce kilos de su rival, nos gusta para el primer puesto. Para el segundo señalamos a Odioso, y para el tercero a Morgiana.

Entre Fiero, Gran Maestre, Sardónica y Filina, debe buscarse el ganador de la segunda carrera. Por su performance del Domingo pasado, en que cayó escasamente batido por Papiroto y Djenana, vamos a recomendar a Fiero para gandor, y para los placées a Gran Maestre con Filina.

En la prueba siguiente, las cartas más recomendables las vemos en Pasajes, Buena Seña, Coirón, Colorado Maduro y La Poderosa. Colorado Maduro, que ha caído a un peso muy cómodo en el handicap, es nuestro favorito. Para el segundo y tercer puestos nos gustan La Poderosa y Coirón.

Taglioni, que ha estado produciendo performances bastante recomendables y regulares, es nuestro preferido en la cuarta carrera Premio Nevado. Los más serios enemigos de nuestro elegido los vemos en Prontitud y Richmond, a los que dejamos señalados para los puestos siguientes en el mismo orden.

En el Premio Norma, encontramos que se destaca Canción, que, aunque fracasó en su única presentación en esta pista, por sus carreras en el Club, no debiera tener cómo comenzar con los rivales que le han salido al encuentro. Por lo expuesto, la dejamos señalada para el primer lugar, y para los siguientes a Yverdún y Antilla.

Una brava carrera es el Premio Nibaldo, sobre 1,900 metros, que es la prueba céntrica del meet. Como encontramos que Intuición ha caído muy favorecida en el peso, no trepidamos en hacerla nuestra favorita. En los placées la elección resulta mucho más difícil, pudiendo tanto llegar Telinga, Helyette y Marialva, entre los pesados, como Marconigrama y Tartana, entre los livianos. Nos vamos a embarcar para los placées, con Mrconigrama y Helyette.

La prueba de clausura promete ser altamente interesante, ya que la mayoría de los inscritos aparecen con una opción equiparada. La Prensa, que tan buena se ha visto últimamente, es nuestra favorita. En los puestos siguientes vamos a dejar a Variable y Bombon Rose.

Hemos prescindido de Eudón, que corre por primera vez en el Chile, y que hace tiempo no se presenta en público pero que, al estar bueno, sería punto menos que fijo.

Resumen

1.a carrera.—Fabal, Odioso y Morgiana.
2.a carrera.—Fiero, Gran Maestre y Filina.
3.a carrera.—C. Maduro, La Poderosa y Coirón.
4.a carrera.—Taglioni, Prontitud y Richmond.
5.a carrera.—Canción, Yverdún y Antilla.
6.a carrera.—Intuición, Marconigrama y Helyete.
7.a carrera.—La Prensa, Variable y B. Rose.

Carneros Hampshire-Down

Hijos de Padres de Pura Sangre y de Ovejas Seleccionadas.

Se VENDEN en la

Hacienda "SAN MIGUEL"

Estación General Cruz

Dirigirse a la

ADMINISTRACION

Muerte repentina, tan común por afecciones cardíacas (corazón), puede evitarse tomando

YODORGAN

MAXIM

¿Será un diario?

ACEITE
BAU
El mas fino

HIPODROMO CHILE —:— —:— Domingo 17 de Febrero de 1924

PRIMERA CARRERA, A LAS 8.45 A. M.—Premio NINON.— Para 3 años no ganadores.—Peso: 58 kilos.—Descargo de un kilo por carrera perdida en el Hipódromo Chile.—Inscripción: $ 20.—Premio: $ 2,000 al 1.o.—Distancia: 900 metros.

Preparador	Dueño	Nombre	Peso	Edad	Sangre	Padre	Madre	Traje del jinete	Jinete probable
J. M. Baeza	J. Brignardello	1 Aristocrat	58	3	F	Sandrige	Licisca	Bronce, m. y g. caña	N. Oteiza
D. Yáñez	J. M. Errázuriz	2 Eoa	58	3	F	Eclair	Heráldica	Azul obscuro, g. negra	A. Garay
G. de a Cerda	P. Santórsola	3 Faláz	56	3	F	Faneo	Dantasia	Granate y nar. por mitad	C. Santander
O. Fuenzalida	U. Verdugo	4 Caimin	56	3	F	Viraró	Lucrecia	Verde est. y g. rosada	L. Carrasco
J. B. Castro	Los Altados	5 Odioso	55	3	F	Mago	Mong's Ferry	Azul eléc., m. solf.	A. Calderón
C. A. Gómez	C. A. Gómez	6 Picoreta	55	3	F	Pibe	Cicatera	Verde, blanco, verde	L. A. Soto
J. Garay	Esfuerzo	7 Sáfira	53	3	F	Matador	Quebrada	Lacre, puños y g. azul	V. Fernández
R. V. Soto	F. María	8 Parlachinita	53	3	3/4	Londres	Parlachina	Grosella, est. crema	M. Vergara
V. Herrera	S. Guerra	9 Florito	53	3	7/8	Matador	Florida	Rosado, cuello, puños y g. neg.	R. Olguín
U. Duque	Urión	10 Campanita	52	3	F	Rozno	Cuncuna	Salmón, m. y g. verde	O. Contreras
A. Zúñiga	A. Huerta	11 Grenoble	51	3	F	Comisario	Lula	Cereza, cint, faja y g. negra	A. Zúñiga
D. López	A. Tapia	12 Wagonette	51	3	1/8	Trefle	Francillon	Negro, naranja, blanco	R. Henríquez
R. Ramírez	R. Ramírez	13 Estatira	50	3	F	Saint Andr.	Eclatante	Azul eléc., puños y g. negra	J. Osorio
A. Aguilera	A. Huidobro	14 Morgiana	47	3	F	Eclair	Balatun	Naranja y verde en ruedas	R. Vidal
J. F. Salinas	C. Silva	15 Fabal	47	3	3/4	Faneo	Azotea	Blanco	C. Santelices
M. Vargas	M. Vargas	16 La Liga	43	3	3/4	Pocochay	Raicing	Granate, cruz amarilla	J. Ibarra

SEGUNDA CARRERA, A LAS 9.15 A. M.—Premio NORSEMAN. —1,200 metros.—Handicap. — Para ganadores.—Inscripción: $ 15. — Premio: $ 1,500 al 1.o.

J. Rojas	A. del Pedregal	1 Copón	62	7	1/2	El Pícaro	Chilena	Blanco y guinda por mitad	A. Godoy
C. A. Gómez	G. Aguirre	2 Fiero	56	4	1/2	Ogro	Chilena	Color y azul en ruedas, g. azul	A. Nieto
A. Luna	Good Hope	3 Gran Maestre	54	5	F	L'Aigon	P. Devota	Blanco, alam. y m. azules	L. Guzmán
P. Rojas	E. Donoso	4 Sardónica	53	5	A/A	Sir Samuel	Crasher	Morado, g. gris acero	V. Fernández
J. Donati	Cayuchaquí	5 Larva	51	4	F	Simoun	Mayfair	Verde, faja lacre	L. A. Soto
L. Silva	L. Silva	6 Goleta	49	3	A/A	Old Boy	Agata	Blanco, lun. celestes, g. azul	G. Muñoz
S. Miranda	L. Olivares	7 Diva	48	4	1/2	Saint Andrew	Chilena	Oro, azul y lac. en círculos	P. Olguín
A. Caro	G. Garmendia	8 Filina	47	4	F	Comisario	Lula	Azul, braz. y g. bl.	C. Santelices
V. JofréV	V. Jofré	9 Epping	46	6	F	Olacoaga	Yokoaha	Azul, lun. am., m. y g. gran.	J. Pinto
O. Fuenzalida	U. Verdugo	10 Apúntale	42	5	1/2	Altanero	Chilena	Verde est. y g. rosada	J. Osorio
M. Maldonado	Sta. Luisa	11 Grignon	40	5	F	Burlesco	Delicada	Lacre, m. lac. y oro lis, g. lacre	N. N.

TERCERA CARRERA, A LAS 9.45 A. M.—PREMIO NICHETTE. — 1,200 metros. — Handicap. — Para ganadores.—Inscripción: $ 15. — Premio: $ 1,500 al 1.o

J. Rojas	A. B. C.	1 Costo	58	6	3/4	Constant	Angina	Lacre, m. y g. negra	C. Pombet
R. Piérola	Tricolor	2 Verdot	54	3	F	Last Reason	Santonina	Azul, m. l. y lac. g. lacre	E. Aguilera
F. Poblete	A. Rojas	3 Pasajes	53	5	27/32	Constant	Meva	Lila, g. verde	L. Zamora
A. Luna	Condal	4 Buena Seña	52	3	F	Baratieri	Butter Crade	Oro y lac. list., m. lac. braz. oro	L. Guzmán
V. Herrera	S. Guerra	5 Francesita	52	5	F	Rolando	Galejade	Rosado, cuello puños y g. negra	A. Garay
An. Zúñiga	J. A Leyton	6 Jattatura	51	4	F	Last Reason	La Nonita	Amarillo claro, g turquesa	L. A. Zúñiga
S. Rojas	Paarl	7 Coiron	50	5	1/2	Vite	Chilena	Rosado y verde por mitad	J. Pinto
E. Delgado	J. Toledo	8 Marida	50	5	31/32	Stolypin	Namohuna	Morada, g. verde nilo	N. N
C. Morris	Albion	9 Colorado M.ad	50	4	1/2	Siberien	Chilena	Azul faja y g. naranja.	C. Santander
C. A. Gómez	C. A. Gómez	10 La Poderosa	46	3	F	Pirapó	Semifusa	Verde, blanco, verde	L. A. Soto
C. Ruz	Diana	11 Marcola	45	4	F	Marcosol	Glenatura	Azul, rosado, oro	R. Vidal

CUARTA CARRERA, A LAS 10.15 A. M.—Premio NEVADO.—1,200 metros.—Handicap. — Para ganadores.—Inscripción: $ 15.—Premio: $ 1,500 al 1.o

J. Rojas	A. B. C.	1 Costino	58	5	3/4	Constant	Angina	Lacre, m. y g. negros	C. Pombet
J. Madrid	J. Jorquera	2 Azpeitía	57	3	F	Altanero	Catherinette	Azul obscuro, am. guinda	J. Madrid
D. Sandoval	G. Campos	3 Richmond	56	4	F	Last Reason	Grosella	Blanco, faja y g. lacre	A. Nieto
U. Duque	Urbión	4 Priora	55	5	F	Pirapó	Safo	Salmón, m. y g. verde	O. Contreras
M. Collao	S. Castillo	5 Arálar	54	6	95/128	Alcázar	Perillita	Azul y amarillo a cuadros	N. Oteiza
C. Morris	La Luna	6 Güira	54	3	F	Comisario	Royal Red	Negro, botones oro, g. lacre, b. o.	C. Santander
F. Poblete	A. Urrutia	7 Flanders	53	5	F	Pimental	Bambo	Guinda y negro listado	L. Zamora
E. Muñoz	Pitico	8 Boca negra	52	3	F	Duty	Sorbonne	Tango y café list., g. café	L. A. Zúñiga
P. Rojas	D. Hernández	9 Prontitud	51	6	F	Hallington L	Kirhdale	Verde obscuro, g. canario	O. Contreras
A. Gutienne	E. Flereau	10 Taglioni	61	5	F	Turín	Pimienta	Lacre y oro en ruedas, g. oro	M. Gamboa
C. Ruz	Lampa	11 Maritornes	51	5	F	Siberien	Cesira	Guinda	J. Osorio
G. Figueroa	E. Molina	12 Job	48	4	F	Last Reason	Olita	Azulino, cruz perla.	R. Henríquez

QUINTA CARRERA, A LAS 10.45 A. M.—Premio NORMA.—1,200 metros.—Handicap. — Para ganadores.—Inscripción: 15.—Premio: $ 1,500 al 1.o

J. Madrid	J. Jorquera	1 Madagascar	58	4	F	Burgomaster	Alhucema	Azul obscuro, am., guinda	J. Madrid
. Navarro	Partenope	2 Alazán	57	4	F	Siberien	Picaruela	Verde, braz bl., g. lacre	N. N
O. uenzalida	U. Verdugo	3 Telilla	56	6	3/4	Turín	Inesita	Verde est. y g. verde	C. Pombat
U. Duque	Urbión	4 Alava	56	5	F	Constant	Bacha	Salmón, m. y g. verde	O. Contreras
J. Garay	Esfuerzo	5 Lírica	55	3	F	Matador	Leonora	Lacre, puños y g. azul	C Santander
E. uentes	Ebonche	6 Gondolero	54	3	F	Comisario	Umbel	Verde obscuro, al. y g. negra	A. Garay
C. A. Gómez	C. A. Gómez	7 Iverdun	54	3	F	Olascoago	Peregrina	Verde, blanco, verde	P. Olguín
S. Rojas	Bayond	8 Fimar	54	4	A/A	Flimm	Marujita	Bronce, m. solf.	S. Rojas
E. Emeres	Los Andes	9 Canción	53	3	F	El Tango	Copla	Blanco, faja, braz. y g. azul	A. Nieto
P. P. Cancino	R. Pinto	10 Anémona	53	3	F	Sandridge	Philadelphia	Café, cintura y g. paja	E. Aguilera
J. S. Navarro	F. García	11 Antilla	51	5	3/4	Rolando	Holanda	Negro, oro, negra	J. Osorio
G. Figueroa	Gerona	12 Fatalist	47	5	7/8	Hasard	Fateful	Azul, rejilla y g. oro	C. Santelices

SEXTA CARRERA, A LAS 11.45 A. M. — Premio NIBALDO.—1,900 metros.—Omnium handicap. — Inscripción: $ 25.—Premio: $ 2.500 al 1.o

L. Navarro	rsifal	1 Picacho	63	5	F	Pibe	Cachiltú	Castaño, g. negra	A. Godoy
E. Emerez	Los Andes	2 Telinga	62	4	F	Turín	Peccavi	Blanco, faja, braz y g. azul	S. Ponce
J. Cuevas	J. Cuevas	3 Helyette	56	5	F	Melbourne	Melba	Amarillo, m. y g. azul	A. Nieto
A. Gutienne	E. Flereau	4 Marialva	55	6	F	Pioneer	La Fornarina	Lacre y oro en ruedas, g. oro	M. Gamboa
J. Madrid	Fierro Viejo	5 Chañar	52	6	F	Crescendo	Balaustrada	Oro, braz. y g. granates	J. Madrid
C. Morris	O. Bonrtein	6 Praliné	50	4	F	Burlesco	Chicana	Negro, faja, braz. y g. lacre	C. Santander
R. V. Soto	La Loma	7 Valada	49	5	F	Olacoaga	Gonina	Lacre, faja bl., g. azul	J. Osorio
R. Amaro	Setiembre	8 Piave	48	6	F	(Altanero	Hilda	Solferino, g. café	R. Olguín
C. Ruz	C. Ruz	9 Agosto	47	6	1/2	Siberien	Chilena	Rosado, amarillo, negro	C. Santelices
E. Degado	J. Torrealba	10 Nunca Visto	47	4	F	Mustafá	Melton Belle	Oro cint. tricolor, m. y g. oro	R. Henríquez
D. Sandoval	G. Guerra	11 Marconigra.	46	4	7/8	Barney o' H.	20 Febrero	Amarillo, cruz, m. g. negros	J. Pinto
U. Duque	Urbion	12 Tartana	45	4	F	Alanés	La Bromita	Salmón, m. yg. verde	O. Contreras
R. Amaro	Condal	13 Intuición	43	3	F	Burlescó	L'Astrée	Oro y lac. list., m. lac. braz. oro	L. A. Soto
S. Rojas	Beyond	14 Fimar	42	4	A/A	Fim	Marujita	Bronce, m. solf.	N. N.
A. Luna	Santiago	15 Farrucho	40	4	F	Comisario	Nutria	Verde, cruz azul	P. Valderrama
E. Delgado	F. Molina	16 Ferrocarriler	40	6	F	Edwards L.	Superiora	Azulino, cruz perla	J. Ibarra

SEPTIMA CARRERA, A LAS 11.45 A. M.—Premio NOVEDOSA. — 1,200 metros.—Handicap. — Para ganadores. — Inscripción: $ 15.—Premio: $ 1,500 al 1.o

M. Avila	E. Vargas	1 La Nuez	59	5	15/16	Gonin	Nutmeg	Negro, cruz, braz. y g. verde	S. Ponce
L. Moran	Alcázar	2 Eudon	54	4	F	Marcosol	Bilz	Acero, alam. y g. lacre	L. Zamora
S. Rojas	Beyond	3 La Prensa	52	4	F	Olascoaga	La Gaceta	Bronce, m. solf.	L. A. Zúñiga
P. Rojas	A. Contreras	4 Tarnopol	51	4	7/8	Turín	Euskara	Morado, braz y g. rosada	O. Contreras
F. Peralta	Temuco	5 Bombon Rose	50	5	F	Le Rappel	Arcola	Azul, cruz oro	P. Olguín
G. de la Cerda	G. de la Cerda	6 Variable	50	5	1/2	Scarron	Chilena	Rosa seca, lun. braz. y g. azul	C. Santander
D. Sandoval	P. Santórsola	7 Farrutin	50	5	F	Faneo	Dantasia	Granate y m. por mitad	A. Nieto
O Eescalante	R. López	8 Adriático	49	4	F	Burgomaster	Fulana	Morado, tornasol, cocarda oro	R. Henríquez
J. Madrid	J. Jorquera	9 Albaycin	48	6	F	Eclair	Catherinette	Azul obscuro, am. guinda	J. Osorio
G. Figueroa	Argentino	10 Malesherbes	47	3	F	Mustafá	L. Sheeny	Azul, m. granate, braz. g. azul	J. Pinto
C. Ruz	C. Ruz	11 Sperata	42	5	1/2	Scarron	Chilena	Rosado, amarillo, negro	R. Vidal

PRONOSTICOS DE ALGUNOS DIARIOS Y REVISTAS PARA LA REUNION DE LA MAÑANA DE HOY EN EL HIPODROMO CHILE

DIARIOS Y REVISTAS	1.a carrera	2.a Carrera	3.a Carrera	4.a Carrera	5.a Carrera	6.a Carrera	7.a Carrera
"La Nación"	Fabal Odioso Morgiana	Fiero Gran Maestre Filina	C. Maduro La Poderosa Coirón	Taglioni Prontitud Richmond	Canción Yverdun Antilla	Intuición Marconigrama Helyette	La Prensa Variable B. Rose
"Los Tiempos"	Odioso Fabal La Liga	Fiero Larva Filina	Buena Seña La Poderosa Francesita	Azpeitía Taglioni Priora	Yverdun Anémona Canción	Marconigrama Telinga Helyette	Variable B. Rose Farrutin
"La Huasca"	Fabal Odioso Morgiana	Gran Maestre Larva Fiero	C. Maduro Coirón Pasajes	Taglioni Prontitud Priora	Canción Yverdun Lírica	Intuición Telinga Marconigrama	La Prensa Eudon B. Rose
"Deutsche Zei[illegible]"	Fabal Morgiana Odioso	Filina Goleta [illegible]	Buena Seña Jettatura La Poderosa	Azpeitía Richmond Flanders	Telilla Gondolero Canción	Praliné T rtana Marconigrama	Variable Farrutin Malesherbes

CONCURSO DE PRONOSTICOS

La siguiente es la situación que ocupan los diversos diarios y revistas que dan pronósticos para ambos hipódromos:

VALPARAISO SPORTING CLUB

	G.	P.
1 Los Tiempos	24	67
2 La Nación	23	67
3 El Mercurio	23	66
4 La Huasca	21	67
5 El Diario Ilustrado	19	67
6 El Pronóstico	19	68
7 Las Ultimas Noticias	18	64
8 La Tarde	17	65
9 La Patria	17	58
10 Zig-Zag	14	61
11 Deutsche Zeitung	13	52

HIPODROMO CHILE

	G.	P.
1 El Mercurio	64	281
2 El Pronóstico	64	267
3 La Nación	60	268
4 El Diario Ilustrado	60	264
5 La Huasca	45	260
6 Las Ultimas Noticais	45	2.9
7 Zig-Zag	41	253

NOTICIAS DIVERSAS

CARRERAS A LA CHILENA. — Un interesante programa de carreras ofrece la cancha de San Pablo [illegible] hoy y mañana, sobresaliendo los premios Honoria e Hidalga, en las distancias de 300 y 600 metros, entre los caballos que entrarán a disputar están: As de Oro, El Tordillo, Flor María y La Torda. Estos premios se correrán de 4 a 5 de la tarde.

Esta cancha se encuentra situada, como lo hemos anunciado, en la calle de San Pablo 4348.

ENFERMEDADES DE VERANO

Para gozar de una buena salud durante la estación del calor, es necesario que los riñones y vejiga funcionen normal y abundantemente. Los artríticos a quienes fácilmente se les impregna el ácido úrico no tienen la suficiente cantidad de orina para hacerlo salir. El Arthri - Sel restablece las orinas abundantes y evita los dolores de los riñones, las congestiones del hígado, los reumatismo y todas las manifestaciones del artritismo del Verano.

EN TODAS LAS FARMACIAS

TERMAS DE CHILLAN

Las mejores del mundo.
Las que poseen la mayor cantidad de radium conocida.

Cura todas las enfermedades.

Magníficos EDIFICIOS NUEVOS, que permiten recibir un gran aumento de pasajeros, los que pueden dirigirse a las TERMAS, aún sin necesidad de aviso.

El camino es un paseo espléndido. El tiempo está delicioso.

Apresúrese a dirigirse a estas TERMAS, sea usted enfermo que desea sanar o turista que desea pasar días deliciosos.

CASILLA 16—CHILLAN

Acetilena

Casa Andrés Dubois

LA MAS ANTIGUA EN CHILE EN EL RAMO DE ACETILENO. EN SU NUEVO LOCAL

Santo Domingo 1044

INSTALACIONES COMPLETAS DE

ACETILENO

con generadores automáticos y no automáticos (patentados).

Más de 20,000 instalaciones con generadores de 5 hasta 1,000 luces, desde $ 25.

Baños y Calentadores

PREMIADOS EN LA EXPOSICION DE INDUSTRIAS NACIONALES DE SANTIAGO EN NOVIEMBRE 1923

Baños americanos desde	$ 110.00
Baños corrientes	$ 75.00
Baños empleados	$ 55.00
Baños niños	$ 28.00
Baños guaguas	$ 11.00

CALENTADOR "tubular" (patentado) absolutamente irrompible, material grueso, soldado al oxígeno.

Tubular N.o 1	$ 200.00
Tubular N.o 2	$ 300.00
El Simplex	$ 90.00
El Duplex	$ 140.00

Fondos racioneros	$ 15.00
Lavaplatos	$ 25.00
Tarros basura	$ 9.00

SURTIDO COMPLETO EN ARTEFACTOS DE LATA PARA MENAJE Y COCINA PRECIOS REDUCIDOS

Los artefactos construídos por esta Casa se instalan con operarios competentes en Santiago y provincias. (PRECIOS EQUITATIVOS).

Catálogos ilustrados, datos presupuestos, a disposición de los clientes

CASA Andrés Dubois

SANTO DOMINGO N.o 1044

CASILLA N.o 891—SANTIAGO

ACCIDENTE A UN DIRIGENTE OBRERO

EL TESORERO DE LA JUNTA CENTRAL DE LA FEDERACION OBRERA FERROVIARIA DE CHILE, SEÑOR CID, ES VICTIMA DE UN ACCIDENTE EN LOS MOMENTOS QUE SE ENCONTRABA TRABAJANDO

En la tarde de ayer recibimos en nuestras oficinas la visita del subsecretario de la Junta Central de la Federación Obrera Ferroviaria de Chile, señor José Manuel Gaete Núñez, quien venía a pedirnos que por intermedio de nuestras columnas hiciéramos saber a los Consejos dependientes de la Federación, el grave accidente que había sufrido el tesorero de la Junta, señor Juan B. Cid.

En efecto, en circunstancias que se encontraba trabajando en las Maestranzas de San Bernardo, el señor Cid recibió sobre el pie derecho, un grueso trozo de fierro, ocasionándole una herida de suma gravedad.

En estas circunstancias, la Junta acordó enviarlo a la Clínica Alemana, en donde se encuentra actualmente hospitalizado.

El señor Gaete Núñez, pide a su vez a los Consejos del resto del país y que deseen cotizar sus cuotas, que dicho dinero debe ser enviado al sub-secretario, en vista que aún no se ha designado subtesorero, por fallecimiento del señor Angel Custodio Vicencio.

IMPORTANTE CITACION

Para hoy a las nueve y media de la mañana, ha sido citada a una interesante reunión la Junta Central, a fin de ocuparse de importantes asuntos relacionados con esta colectividad.

Señor **JUAN B. CID**, tesorero de la Junta Central

La reunión se efectuará en el salón de la Sociedad de Empleados a Contrata de los Ferrocarriles, ubicado en la Plaza Argentina.

EN LA ASAMBLEA PRO - SALVACION DE LA RAZA

LA GRAN REUNION OBRERA DE HOY EN EL TEATRO ESMERALDA PROMETE OBTENER TODO UN EXITO

Se pedirá la creación de un Ministerio de Sanidad

(Versión oficial)

El gran comicio preparado por la Asamblea Pro Salvación de la Raza se efectuará hoy a las 9.30 A. M. en el Teatro Esmeralda.

Todas las clases laboriosas, educacionales y científicas, se reunirán con el objeto de manifestar su protesta por la inercia gubernativa y legislativa, ante los problemas de salvación de la raza. Al mismo tiempo, se pedirá en esta magna asamblea cívica, la creación del Ministerio de Sanidad, Asistencia y Previsión Social, como también la dictación de leyes de reformas sociales, que vayan directamente a beneficiar a la colectividad.

La Asamblea Pro Salvación de la Raza invita al pueblo obrero, estudiantil, científico y educacional, a fundir en una sola acción el constante anhelo de mejoramiento social del pueblo de Chile.

Esto quedará de manifiesto en el comicio de hoy.

LAS CONFERENCIAS DE ESTA TARDE EN EL PUEBLO DE PEÑAFLOR

Conforme a las actividades prácticas que está desarrollando esta Asamblea, hoy a las 2.15 P. M. se efectuará la segunda conferencia en la plaza de este pueblo, para divulgar los principios que dieron vida a esta corporación.

Con este objeto, se trasladarán en el tren de 1.10 P. M. el comité directivo de esta Asamblea y las demás organizaciones adheridas, a fin de efectuar las conferencias anunciadas de acuerdo con el sub-comité organizado el Domingo pasado en ese pueblo.

Señor **FERNANDO GIL**, que tomará parte en la parte literaria en representación del conjunto Alejandro Flores

El Lunes se efectuará la cuarta conferencia de la serie que viene desarrollando esta corporación, en el salón social del Centro El Despertar, Matucana esquina de Rosas.

El Jueves se efectuará otra conferencia en el local social de la Sociedad La Universal, Arturo Prat 1242.

El Viernes se efectuará en el salón social del Centro de Estudios Sociales José Domingo Gómez Rojas, una conferencia sobre alcoholismo.

Todas estas conferencias, estarán a cargo de la vice-presidenta doctora señorita Ernestina Pérez, y serán ilustradas con proyecciones cinematográficas.

EN LA UNION DE ELECTRICISTAS

LA GRAN VELADA DE MAÑANA EN EL AMERICAN

Como lo han anunciado "Los Tiempos" y "La Nación" mañana a las 9.30 P. M., en el Teatro American Cinema se efectuará el festival artístico en conmemoración del aniversario de la Unión de Electricistas.

A continuación publicamos el programa que se desarrollará en esta reunión:

Primera parte:

1. Sinfonía por el Orfeón "Ferroviario". 2. Canciones en guitarra, por el señor Felipe Páez V. 3. Recitación, por el señor Wille Carvallo. 4. Romanza para barítono, por el señor Daniel Elgueda. 5. Bailes estilo americano, por Peter Troller. 6. Cuentos criollos, por el bufo Matus del Olmo. 7. Parodias, por el popular actor Luis Barra. 8. Recitaciones criollas, por el galán Samuel de la Cruz. 9. Monólogo "El Orador Político", por el señor Luis Debarca. 10. Tonadillas y couplets, por la señorita Espejo Zorrilla.

Segunda parte:

1. Sinfonía, por el Orfeón "Ferroviario" 2. Orlandof y Organez, excéntricos ilusionistas. 3. Polo Jorquera, humoradas y couplets cómicos. 4. Mercedes Frits, canciones y tonadillas. 5. Emanuele Martínez, distinguido barítono chileno, cantará varias romanzas. 6. Gran suceso!! "Los Huasos de Chincolco", tonadas, cuacas y esquinazos. 7. Castelli!!!, popular barítono que cantará canciones chilenas y argentinas. 8. Se pondr preciosa comedia nacionales de Días "Flores del Campo", to Arturo Bührle.

Precios de las l Palcos 6 entradas, tea, $ 2.00; balcón, tro $ 1.00.

Señor POLO JORQU tario de la comisió quien ha tenido a su ganización del

EN EL CENTRO CAMILO ORTUZA

EL PASEO CAMPESTRE QUE EFECTUARA HOY A DE MARRUECOS

El paseo que con mucho entusiasmo ha venido preparando el directorio de esta institución, se efectuará hoy a las 8 A. M. al pueblo de Marruecos.

En el lugar designado para esta simpática reunión en el fundo "La Esperanza", se desarrollará el siguiente programa:

A las 10 A. M., torneo atlético:

1. Carrera de 200 metros para todo competidor; premio un lindo marco para retrato. 2. Carrera de resistencia; premio un objeto de arte antiguo. 3. Carretilla humana; premio alusivo al vencedor; 7. carrera de ensacados; premio una mebilletera de foca muy fina. 5. Carrera de un pie; premio un precioso relieve. 6. Carrera de guatones; premio alusivo a lvencedor; 7. Carrera de ensacados; premio una medalla de plata; 8. Carrera de 100 metros; premio una

A las 11.30, gran chilena, servido bajo árboles del parque do.

De 2 P. M. a 4, en la cual tomarán de los paseantes de los alrededores to y declamación cer más amena la nión.

A las 4.30. Ricas además de otras cosas las clásicas empanadas 530, regreso al pueblo el tren de 7 con des go.

Este variado e grama será amenizado feón "Camilo Ortúzar" escogida orquesta graciosamente su co

[illegible] LA FEDERACION OBRERA DE CHILE

CONSEJO INDUSTRIAL DE MANUFACTURA.—La asamblea plena a que había citado este Consejo para hoy, se suspende para el Viernes a las 8 1\|2 P. M., en Maipú 830.

Se ha tomado esta resolución, en atención que hay que asistir al comicio que se realizará hoy.

CONSEJO DE ALIMENTAION (SECCION MOLINO).—Cita a junta general para hoy a las 10 A. M. en Mallinkrodt 180. Se recomienda la asistencia al gremio de Molineros y Fideleros.

En esta reunión, se tratarán las bases de unificación de ambos gremios y se dará cuenta del balance de tesorería.

PUBLICACIONES DE LA ASOCIACION DE CUADROS ARTISTICOS OBREROS DE CHILE

LA MANIFESTACION SOCIAL DE HOY

Como es de conocimiento del público hoy, a las 9 P. M., efectuará el comité Pro-Salvación de la Raza, un comicio público en el Teatro Esmeralda al cual asistirán numerosas colectividades obreras de Santiago.

Dando cumplimiento a un acuerdo anterior se pone en conocimiento de los asociados que es obligatoria su asistencia a dicha manifestación, como también se encarece la asistencia a los elementos artísticos que toman parte en el programa literario-musical, que se ha preparado al respecto.

Los elementos que toman parte en dicho programa y que se les ruega estar a las 9 P. M., con las siguientes personas: señores Miguel Prieto, Humberto Cáceres, Luis Barra, Luciano López, Fernando Gil; señoritas Serena Fredes, Maruja García, etc., etc., y los miembros ejecutantes de la Estudiantina Independencia del Centro "Estudio y Progreso".

REUNION PREVIA.—Con el objeto de cambiar ideas y formalizar las gestiones de unificación entre los elementos artísticos, tanto del Ateneo Obrero como de "La Asociación se ha convocado a una reunión previa la que se efectuará el próximo Martes. a las comisiones nombradas de común acuerdo entre ambas colectividades para arreglar **las bases** de fusión y después citar a **una asamblea amplia** para dar cuenta al resultado que se ha legado en este asunto de vital importancia. La Asociación de cuadros **será representada** por la siguiente comisión: señores Arturo Díaz, presidente; Francisco Ramírez, director artístico general, y Luis Alberto Lara, secretario general.

El Ateneo Obrero, por su parte, ha designado a los señores Luis A. González, presidente; Moncada, secretario, y otros miembros más los que se deben reunir el próximo Martes 19, a las 9 P. M., en un local que se designe de antemano.

FIESTAS SOCIALES

LA FIESTA A BENEFICIO DE LA UNIVERSAL

Se vé que cada día aumenta el entusiasmo por asistir a la función que esta Sociedad ha acordado llevar a cabo el 26 del presente, en el Teatro Politeama a fin de acrecentar los fondos que tiene destinados para la compra de un bien raíz.

Dado el número de entradas vendidas, se prevé que esta función ha de resultar coronada con el más franco éxito, tanto más si se considera que el programa a desarrollarse ese día, es de lo más escogido, figurando en él números de variedades, canto, música, declamación y presentación del campeón Ignacio A. Sepúlveda B., que ejecutará actos de fuerza y destreza con volantes de gran peso.

En varias casas comerciales, del centro se ha estado exhibiendo un afiche del campeón Sepúlveda.

Se nos encarga advertir que las entradas se encuentran en poder del directorio y de los miembros de la comisión de fiestas y que sus precios son muy rebajados, al alcance de todos.

Se ha citado a la comisión de fiestas para hoy, a las 8.30 A. M., y para las 9.30 A. M., a junta general ordinaria en conformidad a los estatutos sociales.

CENTRO POLICIAL "MANEUL CONCHA P.".—Hoy, a las 3.30 P. M., se llevará a efecto una matinée en honor de las señoritas socias.

A las 9 P. M., baile social con orquesta. Local: Infante 1451.

EN LA SOCIEDAD "UNION DE PELUQUEROS".—Esta tarde se llevará a efecto en el salón social de esta institución, Tarapacá 721, la matinée familiar que la comisión de fiestas ofrece todos los Domingos a las familias del barrio.

Esta matinée dará principio a las 5.30 P. M., en punto, y en la noche, de 10 P. M., a 1 A. M., habrá baile social social para ambas reuniones se ha fijado la entrada en $ 2.00, con derecho a llevar señoritas.

CENTRO INSTRUCTIVO FAMILIAR "VICTORIA".—Hoy, de 6 a 8.30 se efectuará una matinée libre pensamiento, amenizada por el pianista señor Necochea.

En la noche se seguirá un baile social, de 9 adelante.

CENTRO POLICIAL MANUEL VILLALOBOS.—Hoy, a las 4 P. M., se dará comienzo a una matinée con orquesta. En la noche, de 9 a 12 P. M., habrá baile familiar. Local social: San Martín 772.

Se invita a las relaciones sociales.

CENTRO CULTURA "LA PROTECCION".—Hoy habrá dos grandes tertulias familiares en honor de los Centros Congéneres de la capital, que mantienen relaciones con este Centro.

La entrada es gratuita.

El gran baile de esta noche

EN LA SOCIEDAD DE ARTESANOS "LA UNION"

Esta noche, a las 9 P. M., se llevará a efecto el baile-beneficio que un grupo de dirigentes de instituciones obreras y estudiantiles, han venido preparando, y que como lo dijimos, se realizará en el salón de la Sociedad de Artesanos "La Unión", Riquelme 851.

Para este baile, se han contratado dos buenas orquestas típicas de la capital, de manera que habrá música permanente.

El corto programa de variedades es atrayente, desde todo punto de vista, y estará a cargo de los más destacados artistas de las compañías que se encuentran en esta ciudad, las que han prestado, desinteresadamente, su concurso.

El valor de la entrada para caballeros ha sido fijada en dos pesos, y gratis para las señoritas.

CENTRO 1.o DE MAYO.—García Reyes 805.—El Directorio de este Centro tiene preparadas para hoy, dos reuniones familiares: matinée, de 5 a 8 P. M.; y noche, de 9.30 a 12.30.

LA GRAN FUNCION DE MAÑANA.—En el Consejo de Tranviarios (Sección Victoria).—El cuadro "Alborada" viene preparando con todo entusiasmo la velada literario-musical en honor de la primera actriz del conjunto "Alborada", señora Isolina Alburquerque.

CENTRO OBREROS DE INSTRUCCION.—Hoy se llevará a efecto la cuarta velada literario-musical que estos centros efectúan quincenalmente.

En esta velada tomarán parte los conocidos socios: Segundo Jara, Armando Orellana, Ramón Toro, Santiago Cabezas, David Maturana y Segundo Jofré, que por sus cualidades en el arte, se han conquistado un lugar preferente entre sus numerosos admiradores.

Además, el Conjunto Artístico de los Centros, pondrá en escena la divertida comedia "Consultas ridículas".

Esta velada promete resultar espléndida por el entusiasmo que reina entre los socios para asistir a ella.

Dará comienzo esta velada a las 3.30 P. M., en el local, Maipú 56. Los socios pueden asistir con sus familias y la entrada es libre.

CENTRO CULTURAL Y DEPORTIVO ARTURO PRAT.—Hoy, a las 5 P. M., se dará comienzo a la matinée que efectúa este Centro todos los Domingos y festivos.

Se ha citado a junta general para hoy, a las 10 A. M., encareciendo la asistencia.

ESTUDIANTINA EXEQUIEL VILCHES.—Los miembros de esta institución llevarán a efecto una velada literario-musical, a beneficio de su profesor Andrés Copia Marín, como premio a los esfuerzos desplegados dentro de esta institución. Se ha fijado para el Domingo 2 de Marzo en el salón Artesanos La Unión; por esta razón se exige al cuadro de ejecutantes, asistir a ensayo el Lunes, a las 9 P. M.

El segundo aniversario del Cuadro Artístico Fermín Vivaceta

Con una interesante velada artística musical, ha celebrado anoche este conjunto de aficionados obreros, el segundo aniversario de actividades sociales.

La fiesta se efectuó en el local de la Sociedad Fermín Vivaceta, y asistió a ella una distinguida y selecta concurrencia, encontrándose presentes además los representantes de varias instituciones sociales y artísticas.

Al iniciarse el programa, el Presidente del Cuadro señor Enrique Cáceres, en un elocuente discurso dió a conocer la labor desarrollada por este conjunto en sus dos años de actuación artística y esbozó ligeramente las aspiraciones que tenía para el futuro.

SR. ENRIQUE CACERES
Presidente del Cuadro

Ofreció en seguida la velada en honor del Directorio de la Sociedad Fermín Vivaceta, que les ha prestado su más decidida ayuda en su labor, y agradeciendo el honor que les dispensaban las instituciones amigas al concurrir a su fiesta de aniversario.

Terminada la velada, que se desarrolló en medio de los aplausos de la concurrencia, se siguió un animado baile.

LA MANIFESTACION DE HOY AL SEÑOR JUAN SILVA PINTO.—Hoy se llevará a efecto el gran banquete que un grupo de miembros del Centro Zenón Torrealba y prestigiosos vecinos de la Comuna de Yungay ofrecerán al señor Juan Silva Pinto por su entusiasta labor desplegada en favor del Centro que preside, e importantes servicios prestados a la Comuna.

El banquete se llevará a efecto en una Quinta de la Población Buenos Aires (Las Heras esq. San Juan), a las 11.30 A. M. La orquesta ferroviaria tocará escogidos trozos musicales durante el acto.

Asistirán especialmente invitados los redactores de la prensa.

LA PROXIMA VELADA DE BENEFICIO.—Prosiguen con entusiasmo los preparativos que hace el Cuerpo Directivo de esta colectividad, en preparar su próxima velada a beneficio, 1, que se efectuará el próximo Domingo 24 en el salón de la Sociedad de Artesanos "La Unión", con este objeto el director y sub-director artístico general, preparan un selecto programa de variedad que llamará la atención por su originalidad.

CENTRO ARTISTICO "ESTUDIO Y PROGRESO". — La comisión de fiestas prepara para hoy, a las 5.30 P. M., una interesante reunión social la cual será dedicada en honor de las entusiastas señoritas socias de este Centro.

CONJUNTO ALEJANDRO FLORES.—La manifestación de hoy.— Como se ha anunciado, hoy, a las 3 P. M., se efectuará el Pic-Nic que ha preparado la entusiasta comisión de fiestas del conjunto Alejandro Flores en honor de los socios fundadores y cooperadores de la institución.

Por el entusiasmo que reina por asistir, no se duda que esta manifestación debe ser todo un éxito, cuanto más que con ésta se quiere exteriorizar las francas simpatías de que goza este conjunto entre sus relaciones sociales, y muy especial de su presidente, señor Arturo Díaz. Esta fiesta se efectuará en la hermosa quinta de Antonio Varas 961. Se ha fijado en 5 pesos la cuota de adhesión y se pueden adherir muy especial, los miembros que componen "La Asociación de Cuadros"

CENTRO ARTISTICO NACIONAL "PEDRO SIENNA".—Encontrándose enfermo el socio de este Centro, señor Víctor M. Pérez B., se ruega a todos los socios lo pasen a visitar a su casa-habitación: Victoria 933.

ACADEMIA ARTISTICA "VICTOR NOIR".- Con todo entusiasmo se está trabajando por la pronta inauguración de esta Academia, que será la que vendrá a darle un notable impulso al teatro criollo que hoy desgraciadamente va en decadencia día a día.

El libro registro se encuentra a disposición de aquellos interesados en ingresar a ella, todos los días, de 6 a 7.30, en la redacción obrera de este diario.

EN LA UNION DE LOS TIPOGRAFOS.— Un completo éxito promete alcanzar el baile de esta tarde.— Hoy como de costumbre, habrá baile que la Comisión de Fiesta de esta colectividad, dedica a los centros recreativos de la capital. Para este acto, se ha contratado un nuevo Jazz-Band compuesto de 4 profesores.

El baile será dirigido por señoritas socias, profesoras de la comisión. Habrá espléndido buffet con toda clase de refrescos. La entrada para caballeros se ha fijado en $ 1 con derecho a llevar señoritas.

SOCIEDAD COMERCIANTES DEL MERCADO CENTRAL. — Como lo anunciabamos, en ediciones anteriores, la velada literario-musical y baile que la comisión de fiestas de esta colectividad ha preparado para hoy a las 9 P. M., promete obtener todo un éxito por el entusiasmo despertado entre sus asociados.

Las entradas, se han agotado, por lo que esta velada principiará a las 9 en punto.

Los entusiastas miembros del conjunto artístico B. Jambrina, tienen preparado para esta noche los mejores números de su repertorio. Además harán una sorpresa que llamará la atención.

SOCIEDAD DE S. M. DEL LABORATORIO CHILE.— La próxima matinée a beneficio de la Cruz Roja de Peñaflor.— Como hemos venido anunciando, el Cuadro Artístico "Cervantes" de la S. S. M. del Laboratorio Chile, dará el Domingo próximo una gran matinée literario-musical, en el teatro Municipal de Peñaflor, a beneficio de la Cruz Roja de esa localidad.

SOCIEDAD JUVENTUD ESPERANTISTA DE SAN EUGENIO. — Hoy a las 3 P. M., la Sociedad Juventud Esperantista efectuará en el teatro de la Población San Eugenio, una matinée y baile conforme al siguiente programa:

Primera parte: 1.º Obertura por la estudiantina "Esmeralda". 2.º "El triunfo de las flores", declamación por la señorita Lidia García. 3.º Canto por la señorita Aída Araos. 4.o Los tipitos. 5.o "El prisionero", canción por el señor Arcadio Cárdenas. 6.o "El solterón", monólogo por el señor Arnaldo Corderrive. 7.o "La negra", canción por el señor A. Cárdenas. 8.º Pieza al piano. 9.º Recitación por el señor Luis Segovia V. 10.º "Como se pide". Chistoso juguete cómico en un acto.

Reparto: Toñito Carrasco: señor Enrique Ortiz; Amalia, señorita Lidia García; Sixsebuta, Modesta Arellano; Epaminondas, señor Oscar Moya; Chocolaterito, señor Fernando Rubio.

Segunda parte: gran baile social.

Precios de las localidades: caballeros $ 1. Niños $ 0.40. Señoritas, gratis.

El baile social será amenizado por una buena orquesta.

CENTRO SOCIAL RECREATIVO Y DEPORTIVO "EL FAR WEST".— La comisión de fiesta de este centro ha preparado para hoy dos bailes con orquesta, uno de 4 a 8.30 y otro de 9 a 12 P. M. En la mañana habrá clase instructiva de 9.30 a 12.

CENTRO RECREATIVO ARTES GRAFICAS.— La entusiasta comisión de fiestas de este centro ha preparado para hoy en matinée y noche el acostumbrado baile familiar que ofrece a sus relaciones sociales y familias del barrio. Será amenizado por una buena orquesta.

Estarán de turno para ambos bailes los señores H. Rojas H. Terán.

En local Delicias 1833.

ACUERDOS SOCIALES

UNION DE LOS TIPOGRAFOS.—(Servicios de tesorería).—Hoy funcionará este importante servicio, desde las 11 A. M. a 12.30 P. M., y desde las 11 A. M. a 12.30 P. M. de que todos los socios no pierdan las facilidades que se les dan para que se mantengan siempre al día en sus pagos.

—Si algunos jubilados no abonan a la brevedad posible los recibos que tienen en tesorería, pueden encontrarse en el duro trance de que no encontrarán la atención social debida, por cuanto la morosidad en que se encuentran los tiene calificados de pasivos.

—Una de las disposiciones del estatuto referente a los socios activos dice que para ser considerados en tal carácter, es menester haber abonado las cuotas extraordinarias de Edificio y Mausoleo. Este cobro se empezará a hacer desde la semana entrante y deberán ser pagados de preferencia.

Pueden indicar el domicilio los que deseen que se les lleve el o los recibos a la casa.

FEDERACION DE OBREROS DE IMPRENTA DE CHILE.— (Sección Santiago).— Como ya se ha publicado, la asamblea de hoy será suspendida a fin de que todos los federados concurran a la asamblea plena que se llevará a efecto este día en el local de los Obreros en Calzado, San Francisco 608. En esta reunión se tratará ampliamente por todas las organizaciones libres el impuesto a la renta.

La reunión se efectuará a las 10 A. M.

SOCIEDAD DE SOCORROS MUTUOS ANDRES EBNER. — Habiendo dejado de existir el socio fundador, señor Eliseo Riveros C., se cita a los socios de esta colectividad a los funerales que se efectuarán hoy Domingo 17 del presente, a las 3 P. M., partiendo el cortejo de Escanilla N.o 661.

SOCIEDAD GREMIO DE ABASTO.—Esta institución recomienda al gremio en general, asista a la gran asamblea que se verificará en los salones de La Mutual de Comerciantes, mañana Lunes a las 5 P. M., donde se ventilarán asuntos de gran importancia e interés general no tan sólo para los asociados, sino que para el gremio en general.

Importante reunión obrera

LA ORGANIZARA EL COMITE DE ORGANIZACIONES SINDICALISTAS PRO ABOLICION DEL IMPUESTO A LA RENTA.—Hoy a las 10 A. M. se efectuará en el local de los Obreros y Obreras en Calzado, San Francisco 608, la asamblea plena a que se ha convocado a todas las organizaciones sindicalistas libertarias, con el objeto de dilucidar ampliamente sobre el impuesto a la renta. En esta manifestación, estarán en contacto todos los trabajadores que luchan por medio del sindicato por su mejoramiento económico, moral e intelectual, sin permitir que se introduzca dentro de ellos la política.

Esta reunión marcará el comienzo de una era de verdadero estrechamiento de las filas de los trabajadores, que militan en las filas de estos organismos.

SOCIEDAD DE SOCORROS MUTUOS BERNARDO O'HIGGINS. — Hoy, a las 9.30 A. M. se llevará a efecto la junta general, a fin de elegir nuevo directorio, por renuncia del anterior.

Se previene a todos los socios que deben concurrir a fin de que la elección pueda llevarse a efecto.

CENTRO CULTURAL Y DEPORTIVO BOGOTA.—Invita a todos sus socios y vecinos del barrio Sur Oriente Avenida Matta, al mitin que la asamblea Pro Salvación de la Raza, verificará hoy a las 9.30 A. M., en el teatro Esmeralda.

UNION INFANTIL I. W. W.—Se pone en conocimiento de todos sus componentes que hoy, a las 3 P. M., habrá reunión general. Se encarece la asistencia por haber asuntos de suma importancia que tratar.

CENTRO EL DESPERTAR. — Conforme al ofrecimiento hecho por la asamblea Pro Salvación de la Raaz, el Centro El Despertar llevará a efecto mañana, a las 9 P. M., la 4.a conferencia de la serie que ha estado realizando con sala llena.

La conferencia de mañana será sobre "Gonorrea", sus causas y sus consecuencias, y será ilustrada con vistas de biógrafo y como las anteriores estará a cargo de la doctora señorita Ernestina Pérez.

La entrada será gratuita, como de costumbre para estos actos. Habrá números de canto y música. Se invita a las familias del barrio.

CITACIONES

Sociedad Inválidos de la Guerra de 1879. — A junta general extraordinaria para hoy a las 3 de la tarde.

Sociedad Santiago de Zapateros, Hormeros y Curtidores. — A junta general extraordinaria para hoy a las 10 A. M. Al directorio para las 9 A. M.

Unión Sindical de Ferroviarios.— A junta general para hoy a las 9 y media A. M. en el salón Avenida Ecuador 3404. Se nombrará un director.

Sociedad Fermín Vivaceta. — A junta general extraordinaria (2.a citación), para hoy a las 9.30 A. M., con el objeto de elegir dos directores, un estadístico y un fiscal, aprobar el reglamento interno y tratar del servicio sanitario.

—Comisión de Escuela. — A los miembros de esta comisión, para hoy a las 10 A. M. en el local social.

Comisión de Fiestas. — Esta comisión deberá reunirse hoy a las 10 A. M. para constituirse.

Unión Local de los I. W. W. — Cita para hoy a las 3 P. M. en Naniel 1054, a todos sus afiliados como igualmente a los miembros que se interestn por la discusión del industrialismo y gremialismo

Federación de Pintores y R. S. en R. — Al gremio en general para seguir tratando el pliego de condiciones y muchas otras cosas de importancia, para hoy. También se repartirán los manifiestos. Local: Huemul 649.

La Esmeralda, Sociedad de S. M. de Empapeladores. — A sesión amplia para hoy a las 9 A. M. en Maipú 12, a los socios de esta institución, componentes del Centro Escalona y gremio en general, para ponerse de acuerdo sobre la resolución que se adoptará en vista de la imposición de los dueños de papelerías con la nueva tarifa hecha por ellos.

Grupo Tierra y Libertad. — Para hoy a las 3 P. M. a todos los componentes en el local de costumbre.

Sociedad Defensores de Chile de 1879. — A junta general para hoy a las 2.30 P. M.

Centro Empapeladores Manuel Escalona.—A junta general extraordinaria para hoy, a las 9 A. M., en Maipú N.o 12.

Unión en Resistencia de Albañiles y ayudantes.—Para hoy, a todos sus miembros y adherentes a reunión, a las 9 A. M. Local, Sazié 2501.

Unión de Electricistas.—Al Directorio para hoy, a las 10 de la mañana. Local: San Diego 272.

Sociedad Unión y Protección de Estucadores.—Para hoy, a las 9 1\|2 A. M., a junta general ordinaria, especialmente a la comisión de fiestas.

Sociedad Hojalateros y Gásfiters. —Hoy continuará la junta general anterior. De preferencia se tratará de la reforma de los estatutos y la cuota compra de casa.

Sociedad de Pintores "Miguel Angel".—A sesión de Directorio para hoy, a las 10 A. M. Se encarece la asistencia a los señores directores, en especial, a los qu tido.

—A la comisión hoy, a las 9 A. M. puntual asistencia, Prat 1242.

Unión en Resisten en Maderas.—A los esta institución para A. M., en punto, cuerpo a la asamble dos los gremios fed Francisco 608.

Unión Obreros junta general extr mañana, después de los salones de "El D para tratar asuntos que requieren un pr miento de la asamble

El punto principal verá en esta sesión del presidente, motiv tarse de esta capital residencia en Valdivia miento de reemplazo

Sociedad de Adela Eugenio y Mirador.— para hoy, a las 10

Estudiantina "La U llevará a efecto el tre a Barrancas, organ ta estudiantina en cele 21.º aniversario soci

Punto de reunión quina de Mapocho P. M.

MAÑANA LUNES

3 Lotes de Géneros de Estación

A PRECIOS FUERA DE COMPETENCIA

PRIMER PISO

VIYELLA blanca listada doble ancho, a . . . . $ 2.00 el me
FULARES para forros de trajes y abrigos, desde . . . . $ 3.50 el me
PAÑOS y SARGAS azules doble ancho para trajes y abrigos de colegiales, desde . . . . $ 9.00 el me

2.o Piso, Ascensor

UN SOLO LOTE, pero muy interesante

200 CORTES A ESCOGER A $ 84.

Casimires de gran durración y de buen gusto

COMO REGALO.—10,000 metros de franela cruda, calidad superior, a $ 2.30 metro

Casa

EMILIO DELPORTE & Co.

BANDERA ESQUINA ROSAS

CAMBIO

BANCARIO .. .. $ 43.10
COMERCIAL 43.00

EQUIVALENCIA DEL CAMBIO BANCARIO

1 dólar, vale .. .. .. $ 10.10 1|4
1 franco.. .. .. 0.44 1|2
1 lira .. .. 0.43 3|4
1 peseta.. .. .. 1.37
1 nacional argentino . . 3.44 3|4

PREMIO DEL ORO
227 o|o

Un peso papel vale 5 5|8 peniques

BOLSA COMERCIAL DE CHILE

PRIMERA RUEDA

100 Hallada, Feb. 21, 11 1|2.
3000 Quilicura, Marzo 6, 3 3|8.
11500 Quilicura, Marzo 6, 3 3|8
5000 Quilicura, 2 1|4.
5000 Quilicura, Feb. 21, 3 1|4
1000 Caupolicán Marzo 6, 2 1|2.
5000 Petróleo, Feb. 21, 0.25.
800 Marta, Feb. 21, 3 1|8.
100 Elqui, 14 1|4.
300 Francisca, Marzo 6, 9.
800 Marta, Feb. 21, 3.
200 Marta, Marzo 6, 3.06.
100 Colquiri, Marzo 6, 32.
100 Colquiri, Marzo 6, 31.

VENDEDORES
A COMISION
NECESITAMOS VARIOS
Ric. Santa Cruz 783

BOLSA DE COMERCIO

Movimiento

A pesar de ser Sábado, que como la generalidad de ellos es de poco movimiento, por tratarse de una sola rueda el mercado se vió tan activo, como los días precedentes. Se anotaron negocios sobre variedad de papeles mineros, en especial: Salvador, Llallaguas, Huanuni, Lebu y Caylloma, además de pequeños lotes en Tocopilla, Araca, Condoriaco Domeyko, Dichas y Monte Blanco.

En salitres se adjudicó Lastenia en bancarios accs. del Nacional. Unicamente los Caja 8-1 se movieron en bonos hipotecarios.

Subieron

Bco. Nacional, 1|2; Chacaltaya, 1; Gatico, 1; Guanaco, 1|2; Huanuni, 1 1|2; Kala-Uyu, 3|4; Llalagua, 9; Francisca, 1|8; Monte Blanco, 2 1|2; tofagasta, 1|2; Salvador, 1 1|2; Antofagasta, 1|2; G. Grende, 3 1|2; Fuegos, 2; Calocoto, 1; Club Hípico, 200.

Bajaron

Disputadá, 3|4; Lebu, 1|2; Marta, 1|8; Oruro, 1|2; Tocopilla, 1|2; Toral, 1 3|4; Lastenia, 1|4; Lag. Blanca, 2.

OPERACIONES DE AYER

Unica rueda

5000 Caja, 8-1 96 7|8.
25000 Caja, 8-1. 96.
3500 Caylloma Marzo 6, 6.
1000 Domeyko, Marzo 6, 2 1|2.
1300 Llallagua, Marzo 6, 530.
2300 Huanuni, Marzo 6, 86.
3000 Caylloma, Marzo 6, 5 7|8.
1000 Marta, Marzo 6 3 3|8.
1100 Huanuni, Marzo 6, 86 1|2.
500 Araca, Feb. 21, 202.
100 Lastenia, Marzo 6, 45 1|2.
100 Tocopilla, Feb. 21, 94.
1200 Lebu, Marzo 6, 65 1|2.
400 Huanuni, Marzo 6, 87.
5700 Salvador, Marzo 6, 129.
200 Bco. Nacional, Marz. 6, 96½.
300 Llallagua, Marzo 6, 531.
100 Bco. Nacional, Marz. 6, 96½.
100 Dichas, Feb. 21, 66 1|2.
300 Condoriaco Marzo 6, 18.
200 Monte Blanco, Marzo 6, 72½.
400 Lastenia, Feb. 21, 45 1|4.

PRECIOS DE COMPRADOR O VENDEDOR AL TERMINAR LAS RUEDAS

TITULO	COMPRADOR		VENDEDOR	
	Cantidad	Precio	Cantidad	Precio
BONOS				
Caja 8-1	10,000	96¾		
Caja 8 12	25,000	96⅝		
Hipotecario, 8-1			29,000	96
BANCOS				
Chile			100	220
Nacional	8	96		
MINERAS				
Araca, Marzo 6	500	203	200	204
Caylloma, Marzo 6	1,000	5⅞	1,000	6
Colquiri, Marzo 6	500	30½		
Condoriaco, Marzo 6	200	18		
Dichas, Marzo 6	100	66		
Disputada, Marzo 6	1,000	57		
Disputada, Febrero 21			500	57
Domeyko, Febrero 21	500	2⅜		
Espino, Marzo 6	1,000	1¾	2,000	1⅞
Gatico, Marzo 6	2,000	10½		
Huanuni, Marzo 6	400	86½	200	87
Huanillos, Marzo 6	400	32		
Lebu, Marzo 6	500	65½	100	66
Llallagua, Marzo 6	2?0	530	100	531
Marta, Marzo 6	1,000	3¼		
Marta, Febrero 21			500	3⅝
Monte Blanco, Marzo 6	300	72		
Elqui, Marzo 6			300	15½
Santo Cristo, Marzo 6	1,000	12		
Salvador, Marzo 6	100	129	500	129⅛
Tocopilla, Marzo 6	100	95		
SALITRERAS				
Antofagasta, Marzo 6	1,000	62½		
Lastenia, Febrero 21	100	45	200	45½
Loa, Febrero 21	500	62		
INDUSTRIALES				
Cemento Melón, Febrero 21			500	42
Cervecerías, Marzo 6			500	66
			500	66
Club Hípico	1	10,500		
PETROLIFERAS				
Cachehuta			1,000	040
CIERRE A LAS 12 M.				
Cambio		42,90		43
Oro		226.50		227
Libras por oro		13.10		13.20
Halladas, Marzo 6				13
Araca, Marzo 6		203		
Carolina, Marzo 6		58		
Caylloma, Marzo 6				6
Dichas, Marzo 6		67		
Lebu, Marzo 6		65½		
Llallagua, Marzo 6				536
Francisca, Marzo 6		9		
Monte Blanco, Marzo 6		72½		
Elqui, Marzo 6				15
Oruro, Marzo 6		35		
Gente Grande, Marzo 6		77½		
Laguna Blanca, Marzo 6		150		
Chacaltaya, transacción, Marzo 6		55		
Disputada, transac., Marzo 6		57¾		
Huanuni, transac., Marzo 6		88		
Kala Uyu, trasac., Marzo 6		52¾		
Oploca, transac., Marzo 6		180½		
Tocopilla, transac., Marzo 6		95		
Salvador, transac., Marzo 6		129½		
Fuego, transac., Febrero 21		162		
Calacoto, Marzo 6		11		
Viña, Marzo 6		33		

OPERACIONES EN VALPARAISO

Unica rueda

100 Araca, Marzo 6, 203.
1300 Huanuni, Marzo 6, 84 1|2.
3600 Caylloma, Marzo 6, 84 1|2.
2500 Caylloma, Marzo 6, 6.
1100 Guanaco, Marzo 6, 12.
300 Huanuni, Marzo 6, 85.
200 Huanuni, Marzo 6, 86.
500 Caylloma Marzo 6, 6 1|4.
500 Colquiri, Marzo 6, 31.
500 Gatico, Feb. 21, 10.
700 Araca, Feb. 21, 201 1|2.
300 Llallagua, Marzo 6, 532.
100 Totoral, Feb. 21, 6.
100 Lastenia, Feb. 21, 45 1|2.
3000 Caylloma, Marzo 6, 6 1|8.
2600 Lastenia, Marzo 6, 45 3|4.
100 Kala-Uyu, Marzo 6, 53.
100 Llallagua, Marzo 6, 531.
900 Totoral, Feb. 21, 5 1|2.
500 Antofagasta, Feb. 21, 62 1|4.
500 Chañarcillo, Marz. 6, 5.

CAMBIO

Vendedor 43.00, y comprador, 42.80.

ORO

Vendedor 226.50, y comprador 226.00.

LIBRAS POR ORO

Vendedor, 13.20, y comprador 13.10.

LA SEMANA BURSATIL

La considerable alza experimentada por los metales durante la semana, hizo que el movimiento en papeles mineros fuera de gran importancia y las transacciones efectuadas en la mayor parte de los títulos negociados superaran a las mejores expectativas.

No sucedió lo mismo con las acciones de las Compañías de Salitres y Ganaderas, que por el interés del público por negociar sobre papeles mineros, parece que ha abondonado [illegible] aunque no han sufrido una gran baja, los conformes anotados sobre acciones de las tres únicas Compañías fueron escasos y de proporciones reducidas.

Los títulos de Banco se mostraron poco solicitados, lo mismo que los petrolíferos; en los primeros se dieron conformes en cuatro distintas instituciones y en los segundos en la Petrolífera Cacheuta.

Igual suerte que los títulos del párrafo anterior, tuvieron las industriales, pues en solo cinco de ellos se anotaron operaciones.

Los negocios en bonos fueron muy inferiores a la semana anterior.

Por lo [illegible] los precios cerraron firmes en acciones y flojos en bonos.

TITULOS TRANSADOS EN RUEDA DURANTE LA SEMANA

Bancos

Chile, Español, Hip. de Chile, Nacional.

Salitreras

Antofagasta y Lastenia.

Ganaderas

Tierra del Fuego y Gente Grande. Monte Blanco, de 50 a 7 21|2; Elqui, de 14 7|8 a 15; Oploca, de 178 a Gas de Santiago, Tejidos El Salto, Refinería de Viña, Electricidad Ltd., Cemento Melón.

Diversas

Bolsa de Comercio.

Mineras

Llallagua, Salvador, Huanuni, Lebu, [illegible] Tocopilla, Oploca, Minera, Carolina, Araca Dichosa, Monte Blanco, Potasa, Chacaltaya, Elqui, Kala-Uyu, Gatico, San Bartolo, Maral Francisca, Alfín, Hallada, Florida, Oruro, Espino, Caylloma, Santo de 24 a 27; Salvador, de 128 1|4 a Santa Rita, de 9 a 93|4; Schwager, 182 1|2; San Vicente de 22 a 27; Cristo, Aconcagua, Vacas, Domeyko, Martas, Eureka y Condoriaco.

Bonos

Caja: 81, 8-1|2, 7-2; Hip. 81, 71; Ganaderas. 8.

FLUCTUACIONES HABIDAS DURANTE LA SEMANA

SUBIERON

Bancos

Chile, de 210 a 220; Hip. de Chile, de 635 a 641; Nacional, de 95 1|2 a 96 1|2.

Mineras

Araca, de 198 a 203; Bronces, de 11 a 11 1|2; Colquiri, de 29 1|4 a 31 1|4; Condoriaco, de 16 a 18; Disputada, de 54 1|2 a 57 1|4; Eureka, de 0.50 a 085; Gatico, de 9 a 10 3|4;

Petrolíferas

Cacheuta.

Industriales

Lebu, de 64 1|2 a 65 [illegible]; Llallagua, de 509 a 536; Marta, de 3 1|8 a 3 3|8; 129 1|2; Tocopilla, de 91 a 95.

Salitreras

Antofagasta, de 62 a 63 1|2; Peñón, de 29 1|2 a 32 1|2.

Ganaderas

Laguna Blanca, de 148 a 150; Rubanco, de 15 a 16; Fuegos, de 157 a 162.

Petrolíferos

Calacoto, de 7 a 11.

Industriales

Gas de Santiago, de 56 a 57 1|2; Gas de Valparaíso, de 110 a 115.

Diversas

Bolsa de Comercio, de 235,000 a 260,000; Club Hípico, 10,200 a 10,500.

BAJARON

Caja, 7-1, de 90 a 89; Caja, 7-2, de 93 a 90; Caja, 8 1|2, de 96 1|4 a 96; Caja, 8-1, de 97 1|2 a 96; Hip. 7-1, de 89 1|2 a 89; Hip. 8-1, de 96 a 95 3|4.

Bancos

Español, de 148 a 147.

Mineras

Halladas, [illegible]gua, de 3 1|2 a 10; Caylloma, de 6 1|4 a 6; Chacaltaya, de 56 a 55; Dichos, de 76 a 67; Domeyko, de 2 7|8 a 2 1|2; Espino, de 2 1 7|8; Guanaco, de 14 a 12; Huanillo, de 38 a 34 1|4; Huanuni, de 95 1|2 a 88; Kala Uyu, de 55 a 52 3|4; Francisca, de 10 1|2 a 9; Minera, de 3 3a 31; Oruro, de 35 1|2 a 35; San Bartolo, de 33 a 31; Oruro, de 35 1|2 a 35; Vacas, 13 5|8 a 12 1|2; Los Chiles, de 37 a 35; [illegible] de 17 1 a 13.

Salitreros

Lastenia, de 48 1|2 a 45 1|4; Loa, de 64 a 63 1|2; Perfetti, de 17 a 16 1|2.

Ganaderas

Aysen, de 5 2a 50 1|2; Gente Grande, de 80 77 1|2.

Industriales

Electricidad, de 83 a 82.

Diversos

Sporting Club, de 10,000 a 9,900; Club Viña de 480 a 300.

PRECIO DEL COBRE DURANTE LA SEMANA

Lunes. — Al contado £ 62.7.6. y a plazo £ 63.5.0.

Martes. — Al contado £ 62.12.6. y a plazo £ 63.10.0.

Miércoles. — Al contado £ 62.12.6. y ca plazo £ 63.10.0.

Jueves. — Al contado £ 63.10.0. y a plazo £ 64.7.6.

Viernes. — Al contado £ 64.15.0. y a plazo £ 65.12.6.

El Viernes de la semana anterior los precios cerraron a £ 61.12.6 al contado, y £ 62.10.0. a plazo. En consecuencia, subió £ 3.2.6. al contado y plazo.

PRECIO DEL ESTAÑO EN LA SEMANA

Lunes — Al contado, £ 266.0.0, y a plazo, £ 262.17.6.

Martes. — Al contado, £ 268.5.0, y a plazo, £ 266.0.0.

Miércoles. —Al contado, £ 275.10.0, y a plazo £ 271.15.0.

Jueves. — Al contado, £ 280.15.0, y a plazo, £ 277.10.0.

Viernes. — Al contado, £ 281.0.0, y a plazo, £ 277.15.0.

El Viernes de la semana anterior los precios cerraron a £ 265.15.0., al contado, y £ 262.15.0, a plazo. En consecuencia subió £ 15.5.0, al contado y £ 14.5.0, a plazo.

PRECIO DE LA PLATA EN LA SEMANA

Lunes, 33 1|16 d.
Martes, 33 15|16 d.
Miércoles, 33 7|8 d.
Jueves, 34 1|16 d.
Viernes, 34 1|16 d.

El Viernes de la semana anterior los precios cerraron a 33 3|8 d. En consecuencia subió 11|16 d.

PREMIO DEL ORO DURANTE LA SEMANA

Lunes. — 1a. rueda: Vendedor, 219 y comprador 218.50.

Lunes. — 2.a rueda: Vendedor, 219.30 y comprador 219.

Martes. — 1.a rueda: Vendedor, 219.40 y comprador 219.

Martes. — 2.a rueda: Vendedor, 219.50 y comprador 219.20.

Miércoles.— 1.a rueda: Vendedor, 225. y comprador 224.

Miércoles — 2.a rueda: Vendedor, 225.20 y comprador 225.

Jueves. — 1.a rueda: Vendedor, 227.50 y comprador 229.

Jueves. — 2.a rueda: Vendedor, 230.50 y comprador 230.

Viernes. — 1.a rueda: Vendedor, 228.50 y comprador 228.

Viernes. — 2.a rueda: Vendedor, 224 y comprador 223.50.

Sábado. — 1.a rueda : Vendedor, 226.50 y comprador 226.

LETRAS POR ORO DURANTE LA SEMANA

Lunes. — 1.a rueda: Vendedor, 13.10; comprador 13.

2.a rueda: Vendedor 13.10; comprador 13.

Martes. — 1.a rueda: Vendedor, 13.10; comprador 13.

2.a rueda: Vendedor 13.10; comprador 13.

Miércoles. — 1.a rueda: Vendedor 13.20; comprador 13.10.

2.a rueda: Vendedor 13.20; comprador 13.10.

Jueves. — 1.a rueda: Vendedor 13.20; comprador 13.10.

2.a rueda: Vendedor 13.20; comprador 13.10.

Viernes. — 1.a rueda: Vendedor 13.20; comprador 13.10.

2.a rueda: Vendedor 13.10; comprador 13.

Sábado. — 1.a rueda: Vendedor 13.20; comprador 13.10.

VALOR DE LA £ EN DOLARES DURANTE LA SEMANA

Lunes, 4.30.
Martes, 4.30 1|4.
Miércoles, 4.31 3|8.
Jueves, 4.30 1|2.
Viernes, 4.30 3|16
Sábado.

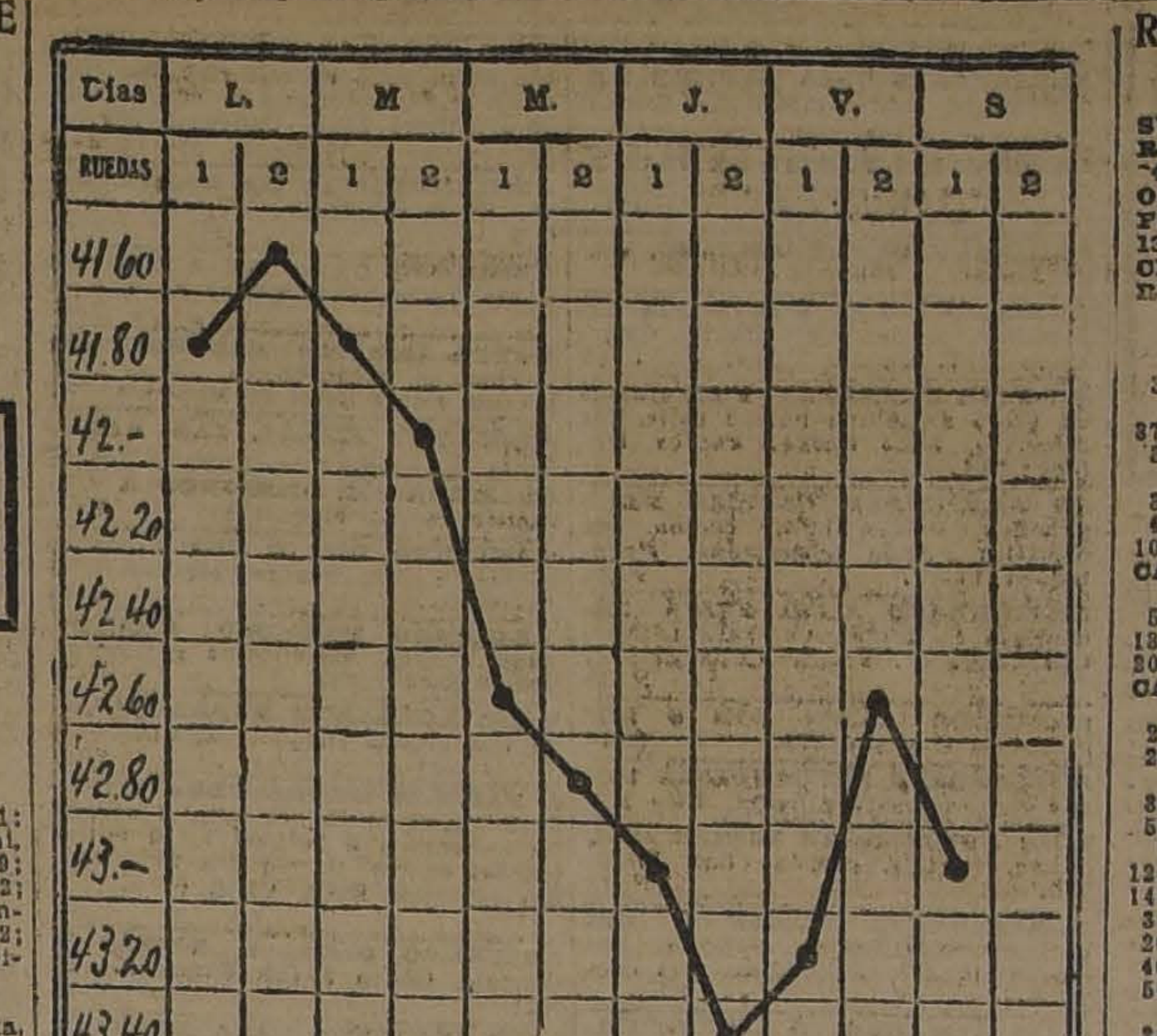

GRAFICO DEL CAMBIO INTER NACIONAL CORRESPONDIENTE AL MOVIMIENTO HABIDO DESDE EL 11 AL 16 DE FEBRERO DE 1924

MATADERO PUBLICO

ENCIERRA DE HOY:

Ganado mayor		Ganado menor	
Bueyes	7	Corderos	746
Novillos	45	Cerdos	56
Vacas	245	Cabros	0
En vara	30	Terneros	6
Total	327	Total	808

Maderas Elaboradas
OFRECE A PRECIOS MUY BAJOS
"La República"
BARRACA Y FABRICA: DOMEYKO 2354, ENTRE AV. ESPAÑA Y REPUBLICA
Fabricación de Puertas, Ventanas, Galerías y Persianas
Hay existencia para entrega inmediata
CARPINTEROS: Hay completo surtido de batientes, palillos, peinazos, centros y marcos.
MOLDURAS: Gran surtido y se hacen sobre medidas.
MANGOS para escobas y plumeros, lisos y torneados.
LISTONES para pisos, cielo, parquet y zócalos.
ROBLE PARA ENVIGADO DE 2x6, 2x8 Y 2x10, HASTA 10 METROS DE LARGO.
CARROS N.os 17 y 18 DEJAN A LA PUERTA
TELEFONO 182 (Parque).— CASILLA N.o 301.
COMUNIDAD M. ESCOBEDO M.
21-E

Sociedad Explotadora
de Tierra del Fuego
DIVIDENDO PROVISIONAL
Desde el Lunes 10 de Marzo se pagará un dividendo provisional de 3 chelines por acción.
Los accionistas que deseen recibirlo en letras sobre Londres, deben dar aviso por escrito antes del 28 de Febrero, día en que se fijará el tipo de cambio para el pago en moneda corriente.
No se extenderán letras por menos de £ 20.
El Registro de Accionistas estará cerrado desde el día 28 de Febrero hasta el día 10 de Marzo, ambas fechas inclusive.
Valparaíso, 15 de Febrero de 1924.
EL DIRECTOR - GERENTE.

Fábrica Nacional de Sillas "La Gran Rapid"
CALLE ANTOFAGASTA 2130, ENTRE AVENIDA BEAUCHEF Y CLUB HIPICO
DEPOSITO: CALLE SAN DIEGO 219-C.
TRANVIAS PARQUE Y CLUB HIPICO.—TELEFONO 133 (PARQUE).—DIRECCION TELEGRAFICA: "RAPID".
Esta Fábrica tiene sillas de todas clases, desde SESENTA PESOS DOCENA, hasta TRESCIENTOS PESOS.
No compre sillas sin visitar primero la EXPOSICION PERMANENTE que tiene la "GRAN RAPID", en calle ANTOFAGATA 2130.
Todos sus precios están fuera de toda competencia. Su variado surtido hace que nadie salga de la Fábrica sin comprar.
Sillas de doblar para playas y biógrafos o circos se hace a $ 5 cada una, la mejor y más resistente en su género.
Estas sillas son de madera de lingue tapizadas en cuero o enjuncadas. Estos precios son puestos en Fábrica.
A provincias se mandan enjabadas recargando 12 pesos por docena.
Señor O. Pinochet L. — Calle Antofagasta 2130.—Sírvase mandarme, sin compromiso para mi, su catálogo de sillas.
NOMBRE.........
CIUDAD.........
CALLE.........
Todo pedido de provincia debe venir acompañado de su valor.

$ 80.00 doc.

$ 100.00 doc

$ 110.00 doc

$ 120.00 doc.
Esta Fábrica se trasladará para fines de Marzo a Delicias 3538

REVISTA SEMANAL DE LA FERIA DE PRODUCTOS AGRICOLAS DE URETA Y CIA.

SUCESORES DE EMETERIO URETA C. — LOCAL: DELICIAS 410, TELEFONO 42 (Estación).— OFICINA BANDERA 185, TELEFONO 995 (Central). — CASILLA 1340, SANTIAGO. — TRANSACCIONES VERIFICADAS EN EL REMATE SEMANAL EFECTUADO EL JUEVES 14 DE FEBRERO DE 1924

AFRECHO, los 100 kilos:
33 sacos, A. M., $ 16.40.

AFRECHILLO, los 100 kilos:
870 sacos, M. S. J., $ 16.20.
21 sacos, R. U., $ 12.

AVENA, los 100 kilos:
30 sacos blanca, G. V. L., $ 24.
42 sacos revuelta, E. Hnos., $ 19.
100 sacos blanca, E. Hnos. $ 18.

CARBON ESPINO, el saco con envase
50 sacos C. P., $ 14.
184 sacos, A. C., $ 12.60
200 sacos, J. S., $ 13.40.

CARBON BLANCO, el saco con envase
21 sacos, J del R. M., $ 7.
20 sacos, P. N. P., $ 5.

CEBADA, los 100 kilos:
30 sacos del país, M. Z., $ 25.
56 sacos del país, C. C., 24.50.
6 sacos inglesa, falla, H. R., 24.
126 sacos del país, H. B. $ 24.
149 sacos del país, E. G., H. $ 24.
30 sacos del pas. J. F. B., $ 23.50.
20 sacos del país, L. J. $ 23.
40 sacos del país, M. T. Z., $ 22.
50 sacos del país, falla, P. J. E., $ 18.
24 sacos, inglesa, falla, J. T., $ 17.50.

COCHAYUYO, el atado:
79 atados, P. A. S., $ 3.80.

CLARINCILLO, los 100 kilos:
12 sacos, J. N., $ 6.

FREJOLES, los 100 kilos:
8 sacos burros, E. U., $ 65.
4 sacos burros, S. Hnos., $ 67.
10 sacos burros, L. F. S., $ 55.50.
12 sacos bayos, A. V., $ 54.
30 sacos burros, A. B., $ 52.
1 saco bayos, J. R., $ 50.
2 sacos choletas, J. C., $ 45.

GRANZAS TRIGO, los 100 kilos:
20 sacos florence, H. Hnos., $ 16.50
125 sacos florence, D. P. G., $ 12.50.

HARINILLA, los 100 kilos
36 sacos, R. U., $ 16.

LENTEJAS, los 100 kilos:
1 saco, J. C. $ 120.

LEÑA, la carga:
33 cargas hualo, 2.ª, A. C., $ 24.
33 cargas espino, 2.ª, H. M., $ 21.

LEÑA, los 100 kilos:
50 sacos blanca, J. S., $ 9.20.

LEÑA, el saco
37 sacos espino, M. E., $ 4.60.
36 sacos revuelta, M. E., $ 4.20.

MAIZ, los 100 kilos:
10 sacos amarillo, A. M., $ 38.50.
15 sacos amarillo, M. J., $ 38.
1 saco, colorado, R. V., $ 37.
30 sacos revuelto, J. 2.c, L., $ 36.50.
125 sacos amarillo, agor., D. P. G., $ 36.50.
4 sacos blanco, R. V., $ 36.
10 sacos blanco azum., T. R., $ 26.
2 sacos morocho, S. N., $ 36.
3 sacos blanco, C. R. T., $ 35.

NUECES, los 100 kilos:
14 sacos, R. V., $ 10.

PAJA, la coliza:
79 colizas, capotillo, E. S. M., $ 1.45.
53 colizas, larga, M. St., $ 1.20.

PASTO, los 100 kilos:
65 colizas, 2.º corte, A. R., $ 12.
80 colizas, 1.er corte, J. T. C., $ 8.40.
80 colizas, 1.er corte, J. T. C., $ 8.
20 colizas, 1.er corte, D. G., $ 8.

QUILLAY, los 100 kilos:
2 bultos, Hda. C., $ 70.

SAL, los 100 kilos:
12 sacos, 2.o, C. P., $ 13.
45 sacos 2.o, C. P., $ 12.50.
15 sacos, 2.o, Suc. P. B. de B., $ 12.50.

TRIGO, los 100 kilos:
20 sacos candeal, R. y Cía., $ 36.
10 sacos candeal, R. y Cía., $ 34.
8 sacos candeal, R. y Cía., $ 33.50.
30 sacos blanco, R. V., $ 32.
18 sacos candeal, L. V. C. M., $ 30.50.
1 saco sucio, D. G., $ 25.50

QUESOS, los 46 kilos:
119 Imitación, Huique, J. C. Z., $ 140
181 Imitación, Huique J. C., Z., $ 138.
77 Manantiales, D. E. C., $ 130.
70 Melipilla, J. B. y Cía., $ 130.
196 Melipilla, Sta. Clara de Mallarauco, B. L. A. $ 130.
569 Lolenco, D. B., $ 129.
148 San José de Toro E. M. R., $ 129.
348 Hospital D. V. A., $ 128.
291 Cunaco, J. F. V. C., $ 128.
410 Pahuilmo, J. L. A., $ 128.
396 Lo Bustamante, Suc. P. B. de B., $ 128.
474 Sta. Teresa de Mallarauco, F. L. A., $ 128.
412 Buin, El Tránsito, J. E., $ 127.
150 Teno, Rauco, B. L. y Cía., $ 127.
70 Nancagua, Apalta, F. Hnos., $ 127.
167 Nancagua, G. L., $ 127.
334 Pichidegua, A. T. D., $ 126.
595 Huique, J. E. de E., $ 125.
174 Nancagua, Apalta, F. Hnos., $ 125.
417 Victoria de Paine, N. G. E., $ 125.
624 Manantiales, D. E. C., $ 125.
85 Teno J. V. M., $ 124.
250 Codao, P. N. A., $ 123.
156 Tinguiririca, E. O., $ 122.
188 Hacienda Roma E. F., $ 122.
93 Colchagua, C. F. U., $ 122.
135 San José de Toro, E. M. R., $ 122.
88 Campolindo, L. S., O., $ 120.
666 Lo Bustamante J. L. B., $ 120.
135 Requinoa, A. R., $ 120.
124 Itahue, A. A. S., $ 120.
127 Mallarauquito, R. M. de M., $ 120.
782 Chimbarongo, J. B., $ 119.
63 Requinoa, A. C. V., $ 118.
438 Chimbarongo, F. P. O., $ 117.
280 Chepica, L. G. V., $ 116.
168 Mallarauquito, R. M. de M., $ 115.
741 Campolindo, L. S. O., $ 115.
337 Teno, J. V. M., $ 115.
437 Hacienda Cachapoal, E. E. de C. $ 115.
311 Fundos Los Perales, G. W. M., $ 115.
142 Requinoa, A. R., $ 115.
304 Peralillo, L. A. Z., $ 115.
240 Colchagua, C. F. U., $ 115.
373 Chimbarongo, Suc. L. V. A., $ 115.
315 San Francisco, L y O., $ 115.
295 Chimbarongo L. E., $ 115.
315 San Francisco L. y O., $ 115.
243 Lo Bustamante, J. B., $ 115.
232 Lo Bustamante, J. B., $ 114.
100 Chiñigüe, Palco, G. V. L., $ 111.
132 San Francisco, E. R., $ 110.
410 Hinchados, Graneros, E. L. C., $ 110.
237 Totihue, J. G. G., $ 110.
451 San Francisco, A. V. L., $ 100.
64 Chiñigüe, Palco, G. V. L., $ 100.
190 Melipilla, J. A. L., $ 100.
96 Puangue, L. E. C., $ 100.
10 Totihue, J. G. C., $ 86.
140 Hinchados, Molina, I. P., $ 70.
175 Santiago, P. y Cía., $ 60.

MANTEQUILLA, los 46 kilos netos
40 Sin sal, Hda. Sta. Rita de Pirque, $ 350.
40 San Manuel, M. F. U., $ 340.
41 San Carlos G. L. P., $ 340.
6 Hacienda Culiprán, $ 332.
50 Hda. Sta. Rita de Pirque, $ 332.
120 Hacienda Naicura O. y U., $ 338.
32 El Sauce de Rosario C. C., $ 337.
10 Marruecos, E. V. G. H., $ 337.
60 Campusano, J. S. S., $ 337.
64 Tinguiririca, L. E., $ 336.
40 Villa Alegre, S. N., $ 331.
30 Cocharcas, C. P. I., $ 331.
20 Hacienda Culiprán, $ 330.
70 Hacienda Paine, $ 330.
69 Yerbas Buenas, F. A. de la F., $ 330.
45 Villa Alegre, R. N., $ 330.
40 Quinta, J. L., $ 330.
58 Hda. Las Mercedes, Talagante, V. Sch., $ 330.
2 Sin sal, R. D., $ 330.
102 Cabildo, San Lorenzo, A. C., $ 330.
41 Angol, L. C. A., $ 330.
52 Yerbas Buenas, B. Hnos., $ 329.
62 Melipilla, J. A. L., $ 328.
38 Hda. Las Mercedes, Melipilla, M. B., $ 327.
36 Paral, A. M., $ 327.
11 Malloco, L. F. S., $ 326.
8 Freire, F. von B., $ 326.
130 Teno, D. T., $ 324.
22 Llanquihue, O. Sch. $ 324.
34 Quinta, J. de D. R., $ 321.
480 Caracol, B. y J., $ 320.
14 Hacienda Macul, $ 315.
60 Quinta O. Sch., $ 315.
7 Codao, Pichidegua, A. T. D. $ 310.
80 Osorno, E. M., $ 300.

NOTA. — Los precios indicados son con envase. — Remate todos los Jueves, de 1.30 a 6 P. M.— La carga por carros completos debe dirigirse al Desvío Gandarillas y por sobornal a Estación Alameda, solamente a nuestra orden. Boletos a Casilla 1340, Santiago.

RAIMUNDO URETA E.

REVISTA COMERCIAL DE PRODUCTOS DE EXPORTACION DE VALPARAISO

Especial para "La Nación"

A pesar de que nuestro cambio durante el transcurso de la semana ha desmejorado enormemente, lo cual debiera haber traído un gran movimiento en los negocios de exportación, el mercado no ha reaccionado por falta de órdenes del extranjero. Muy calmada ha estado la semana comercial que terminó y sólo se confía que se reciban pronto órdenes de compras, para que vuelva a entonarse y mientras éstas no lleguen la calma perdurará.

Con referencias a los embarques, se tiene conocimiento que éstos han sido bastante activos por los puertos de San Antonio, Talcahuano y Valdivia, pero se ignoran los pormenores y por estas circunstancias nos vemos privados en la presente revista a publicarlos.

PRECIOS POR LOS CIEN KILOS EN PUERTOS DE EMBARQUES

ARVEJAS PETIT POIS.—Calmado ha estado el mercado de arvejitas durante la semana; se han ofrecido varios lotes de importancia al extranjero, pero hasta el momento la exportación se muestra abatida; los precios por las arvejitas fluctúan alrededor de $ 60 los 100 kilos con saco, puesto a bordo, puertos de embarques, por clase verdes garantidas sanas sin bruccos; y en lo que se refiere a las arvejas blancas, éstas se cotizan alrededor de $ 43 los 100 kilos con saco, puestas a bordo puertos de embarques.

El mercado, por el momento, únicamente está estudiando y tratando de enhebrar algunos negocios en arvejas verdes, pues las blancas a pesar de que sus precios son mucho más favorables, no han sido solicitadas por el extranjero. Los tenedores pretenden precios más altos que el mercado no ha podido aceptar por el momento.

Los embarques de arvejas se estima no podrán efectuarse en cantidades apreciables hasta fines de mes y en el próximo, y se estima que serán bastante abundantes.

ALGARROBILLA.—Este producto como hemos manifestado en las revistas anteriores, ha tenido una cosecha reducidísima y los tenedores, en consecuencia, piden precios disparatados que el mercado exportador no puede pagar. Por estas circunstancias se ha mantenido muy calmado este producto cotizando los tenedores a $ 30 los 46 kilos con saco, puesto a bordo, puertos de embarques, es decir, Coquimbo y Huasco.

AVENA FORRAJERA RUBIA REVUELTA.—Este forraje está bastante solicitado por los exportadores y se han efectuado algunos negocios de regular importancia, pero los tenedores actualmente están ahora pidiendo precios más allá de los límites posibles de transacción, lo cual ha traído una pequeña calma en este renglón. Se cotiza a $ 32 los 100 kilos con saco, puesto a bordo puertos de embarques.

CEBADA.—El mercado de cebada se muestra un poco calmado como todos los productos en general, siendo una de las causas la escasez de fletes marítimos que permitan llevar las grandes existencias ya comprometidas a los diferentes puertos de destino. Las cotizaciones se mantienen fluctuando como sigue:

Cebada cervecera, $ 29 los 100 kilos, con saco.

Cebada forrajera, $ 28 los 100 kilos, con saco.

Cebada chevalier, $ 33 los 100 kilos, con saco.

CERA.—Muy poca cera entra aún al mercado y sus cotizaciones fluctúan alrededor de $ 410 los 100 kilos neto.

FREJOLES.—Los precios por los frejoles de color han continuado muy abatidos, lo cual ha tenido que repercutir en sus cotizaciones, las cuales hoy están fluctuando alrededor de $ 50 los 100 kilos con saco, puestos en Valparaíso, por clase bayos y burritos. La falta de órdenes del extranjero ha sido la causa de esta baja en los precios, los cuales tienen que volver a sus límites normales de costumbre. Hay muchas existencias que se ofrecen y que no se han logrado colocar por las razones indicadas. Aparte de esta situación, las firmas que atienden el consumo local disponen aun de existencias, lo cual las hacen desistir de comprar nuevas partidas.

Con referencia a los frejoles blancos, los precios se muestran sostenidos por la falta de existencia y fluctúan sus precios alrededor de se han logrado colocar por las razones indicadas. Aparte de esta situa- $ 70 los 100 kilos con saco, en puertos de embarques por las clases de exportación.

GARBANZOS.—Ya se están ofreciendo algunas partidas de garbanzos nuevos, pero entran todavía muy pocos; las cotizaciones por los regulares, fluctúan alrededor de $ 60 los 100 kilos en puertos de embarques. El mercado se muestra muy calmado.

HARINAS.—Los precios por las harinas se muestran sostenidos, cotizándose alrededor de $ 24 y $ 25 los 46 kilos. No conocemos embarques porque éstos se efectúan por Talcahuano y carecemos de los detalles correspondientes.

HUESILLOS.—Se están ofreciendo algunas partidas de huesillos blancos nuevos, de Elqui, a los precios de $ 95 los 100 kilos con saco. El mercado aún no se revela.

LENTEJAS.—Este es el producto que ha tenido en los meses anteriores la mayor demanda y efectuado transacciones numerosísimas y por cantidades de importancia, pero hoy día en vista de que nos estamos acercando a la fecha en que de diferentes zonas de producción de Chile se ofrecen las cosechas, los precios se han resentido y el mercado se muestra muy calmado y abatido. Aparte de esto la exportación solamente se interesaba con preferencia en efectuar negocios para embarque en Febrero, en los puertos de embarques, y como la casi totalidad de los pedidos han sido cumplidos y los fletes comprometidos, se observa un gran abatimiento.

A pesar de esto muchos tenedores están pidiendo precios altos, confiados en una reacción que por el momento no se divisa; al contrario, es opinión del comercio que los precios bajarán.

Las cotizaciones actuales por lentejas listas en Talcahuano, es de $ 110 los 100 kilos con saco, por clase tipo exportación, limpias, harneadas y sin manchas. Para entregas posteriores, los precios son mucho más bajos; no suben de $ 100.

LANAS.—Pocas son las existencias de lanas que quedan disponibles pues casi todo ya ha sido comprometido.

MAIZ.—El maíz se muestra siempre bastante firme por la escasez de este grano y los precios, en consecuencia, se han mantenido muy anarquizados por cuanto que los tenedores piden lo que se les antoja. Una vez que entre la nueva cosecha tendrán los precios que volver a su estado normal. Cotizamos $ 34 los 100 kilos, con saco.

MIEL DE ABEJAS.—Aún no entra al mercado hasta fines del mes o principios del próximo, en cantidades que permita a la exportación efectuar embarques de regular importancia.

PAPAS.—Los precios por las papas no han variado; se han mantenido fluctuando alrededor de $ 9 el saco, puesto en Barón, por partidas.

PASTO.—Los precios por el pasto están algo anarquizados, fluctuando sus cotizaciones alrededor de los siguientes precios:

Pasto de 1er. corte, $ 8.50 fardo.
Pasto de 2.o corte, $ 10 quintal.

QUILLAY.—Abatido se ha mostrado esta cáscara, cotizándose alrededor de $ 92 los 100 kilos en puertos de embarques. Se ha observado falta de órdenes de compras.

SEMILLAS.—Calmado se muestra el mercado de semillas cotizándose éstas como sigue:

Semilla de trebol, $ 200 los 100 kilos, con saco, purificada.
Semilla de cáñamo, $ 63 los 100 kilos con saco.
Semilla de alfalfa de Huasco, $ 220 los 10 0kilos, con saco.

TRIGO BLANCO.—El trigo blanco se está cotizando en Santiago alrededor de $ 30 los 100 kilos, y en el Sur fluctúa según las zonas de producción alrededor de $ 25 los 100 kilos. Los tenedores mantienen los precios sostenidos, confiados en que el mercado reaccione.

TRIGO CANDEAL Y FLORENCE.—Las cotizaciones por estos trigos se mantienen abatidas, cotizándose alrededor de $ 30 los 100 kilos en Valparaíso.

Se conocen pocas transacciones.

Valparaíso, Febrero 15 de 1924.
AGUSTIN GAZITUA.
Corredor de Comercio en Productos de Exportación —Casilla 261, Blanco 944.—Valparaíso.

Dolores de cabeza por rebeldes que sean, los alivian instantáneamente las
OBLEAS LAPPONI

Molinillos
PARA GRANOS, LO MEJOR QUE EXISTE, c|u. $ 70
Fortuño & Patri
BANDERA 613. SANTIAGO

Almacenes
arrendamos en Delicias 437; extensos y cómodos. Parte muy comercial. Tratar:
Ahumada 200

EJERCITO Y ARMADA

CONSEJO DE DEFENSA NACIONAL

En una de nuestras informaciones pasadas, dimos el texto del decreto que establecía el Consejo de Defensa Nacional, fijando sus atribuciones y los miembros que lo compondrían.

Hemos sido informado que se encuentra redactado el decreto, que nombra miembros de dicho Consejo al coronel don Carlos Fernández Pradel y el teniente coronel señor Alfredo Ewing.

CURSO DE EQUITACION. — El Comando de la I División ha autorizado para enviar un solo oficial al Curso de Equitación de la Escuela de Caballería.

RETIRO ABSOLUTO. — Se le concedió retiro absoluto al teniente don Pedro Protromantt.

DECRETO DEROGADO. — Fueron derogados los decretos que concedían su retiro temporal de las filas del Ejército al teniente coronel señor José V. Villalobos y al mayor don Ismael Carrasco.

Estos oficiales estaban disponibles por asuntos relacionados con el proceso militar.

LICENCIA. — Un mes de licencia se le ha concedido al capitán señor Fernando Chaigneau.

EXAMEN PARA CAPITAN. — En la Tercera División rindieron examen para capitán los tenientes señores Héctor Ciro, Hernán Avaria, Roberto Concha y Alejandro Herrera. Todos estos exámenes fueron aprobados.

REVISTA DE TROPAS. — El jefe del Estado Mayor, de la División señor don Pedro pasó revista a las tropas que forman la brigada del Regimiento Chorrillos y el Grupo Aldunate en el fundo militar de El Culenar.

SORTEO DE CONSCRIPTOS. — Hoy se efectuará en la Tercera División el sorteo del contingente militar que debe presentarse a reconocer cuartel en Abril próximo.

ATENCION MEDICA DE VETERANOS. — La Superioridad Militar dispuso que el cirujano de Ejército, don Flaviano Meza Olva, asista a las clases y soldados sobrevivientes de la Guerra del Pacífico, que se encuentran asilados en el albergue de los Veteranos del 79.

EL CORONEL CAÑAS. — Se encuentra en la capital el coronel don Ramón Cañas P., jefe de la Brigada de Artillería en Coquimbo.

Compañía Minera Marta

(EN FORMACION)

Las personas que deseen suscribir las acciones disponibles, pueden pasar a la Oficina de la Compañía, Huérfanos 1235, altos, a inscribir sus nombres en la lista que se mantendrá con este objeto desde hoy hasta el 21 del presente inclusive.

Al firmarse esta lista se deberá pagar en la Compañía la suma de $ 3 por acción, correspondiente a la primera cuota.

En caso de que la suscripción sea superior al número de acciones disponibles, se procederá a prorratearlas.

Se ruega a los accionistas que han depositado en el Banco Anglo Sud Americano la primera cuota de sus acciones, se sirvan entregar, antes del día 21 del presente, en la Oficina de la Compañía, los memorándums correspondientes y los títulos de la Compañía Estañífera Marta Consolidada, en liquidación, los que serán canjeados por un recibo de la Compañía Minera Marta, en formación.

El Directorio.

Santiago, 15 de Febrero de 1924. F—21

AVISOS ECONOMICOS

Encuadernación e Imprenta Echeverría

— de —

ARTURO ECHEVERRIA FERNANDEZ

San Diego 1235.—Teléfono Inglés 23 Matadero.—Santiago

Se encarga de ejecutar trabajos de Imprenta y Encuadernación, con prontitud y esmero. Especialidad en trabajos de oficina y Bancos.

Atiendo toda clase de pedidos de provincias, a precios reducidos. **Agencia de "LA NACION" y "LOS TIEMPOS"**

Se reciben avisos y suscriciones hasta las 9 P. M.

AVICULTURA Y CULTIVOS

VENDO [illegible]OS PARA CONSUMO. Pedidos: Teléfono 61. Yungay. 17-F

VENDO EL FRUTO DE UNA VIÑA. Uva blanca para chicha. Independencia 3084. F-17

SE VENDE POLLOS MINORCA DE gran raza. Chiloé 1269.

AUTOMOVILES Y CARRUAJES

ESCUELA PRACTICA DE CHAUFFEURS mecánicos. Curso rápidos, enseñanza por sus dueños varias marcas. Vicuña Mackenna 448-456 Abril 6

BOXES DESDE 20 PESOS MENSUALES, mecánica, pintura, tapicería almacén repuestos, aceites, bencina compro-venta automóviles. "Gran Garage". 10 de Julio 444. Marzo 11

SE VENDE UNA GONDOLA EN perfecto estado. Tratar, Brasil 11 u Oscar Alvarez. Condell 49, Valparaíso. 20-F.

GRAN LAVADERO AUTOMOVILES, Libertad 23, (antes Gorbea), espléndido servicio. Tarifa Ford $ 1.50. 17-F

COCHE "IDEAL", DOS RUEDAS, llantas de goma, flamante, con arneses y camión cuatro ruedas, liviano y sólido también con arneses, realizo Prieto 1297. F-18

CARRETONCITO DE MANO REGALO. Jotabeche 23. 16-F

SE VENDE EL AUTO FORD N.o 8,468, en perfecto estado. Verlo en Plaza de Armas, lado Norte. 17-F.

VENDO BICICLETA PERFECTO ESTADO, 180 pesos, San Pablo 2701. F-17

REALIZO MOTO POR VIAJE $ 800 perfecto estado. Pinto 1991. F-17

CAMION PARA ALMACEN O BODEGA, resistente, vendo. Pinto 1991. F-17

VICTORIA PARA CAMPO VENDO, de 1 a 5. Verla de 6 a 12 A. M. Lord Cochrane 1250. F 18

BUEN FORD TURISMO, GARANTIDO, vendo ocasión. Independencia 1185. 17-J

OPORTUNIDAD: RICA MOTOCICLETA Indian, con sidecar, 7 caballos, forros nuevos, a toda prueba, vendo de ocasión. San Francisco 229. 18-F

GONDOLA CHALMERS PERFECTO estado, véndese, máximum facilidades pago. 10 de Julio 444. F-17

C[illegible] PARA GUANO en buen estado. Casilla 6552. Teléfono 7, Quilicura. 18-F

VENDO GONDOLAS FORD EN PERFECTO estado por no poderla atender con facilidades de pago o permuto por negocio — República 34. 17-F

SE VENDE UN CAMION 2 RUEDAS, nuevo, buen material, barato. Manuel Thompson 3446. F-18

HUDSON, GRAN OCASION, VENDO. Delicias 1583. F-18

FORD TURISMO PARTICULAR, poco uso, vendo. Eyzaguirre 1036. F-17

POR VIAJE VENDO GONDOLA Ford para 20 pasajeros, nueva. Independencia 1707. 18-F

MOTOCICLETA TRIUMPH, FUERZA 4 HP., partida automática, cambio 3 velocidades, vendo en $ 500. Moneda 2827. 17-F.

CARRETELA BARATISIMA REGALO, rueda repuesto. Martínez de Rozas 3286. 18-F.

COMPRO AUTOMOVIL MARCAS conocidas, cualquier estado. Casilla 2579. 17-F.

SE VENDE BICICLETA DE CARRERA, Carreras 705. F-17

VENDO CARRETELA GRANDE en buen estado. Eyzaguirre 1259. F-18

COCHE "IDEAL", DOS RUEDAS, llantas de goma, flamante con arneses y camión cuatro ruedas liviano y sólido, también con arneses, realizo. Pinto 1297. F-18

BICICLETAS GRIFFON Y BRENNABOR, nuevas, vendo en San Pablo 2484. F 17

AUTO BUIC, ESEX O DODGE, compro ocasión. Datos casilla 1416.

BICICLETA DE CARRERA, VENDO. Bascuñán 677. 18-F

VENDO MOTOCICLETA CLEVELAND o cambio por biógrafo Pathe, San Diego 280 casa 5 Casilla 5089. F-17

GONDOLA FORD PERFECTO ESTADO, vendo, Verla: República 34, de 2 a 4.

CARROCERIA CERRADA REPARTO para Ford compro Avenida Matta 375. 18-F.

MOTOCICLETA CON SIDECAR vendo ocasión 9 H. P., equipo eléctrico, poquísimo uso. Lord Cochrane 578.

VENDO UNA CARRETELA CASI nueva y muy firme con o sin caballos. Aldunate 1053.

CARRETELA LIVIANA, CAJA nueva vendo Llano Subercaseaux, Av. Milán 52.

VENDESE AMERICANO FLAMANTE, con arneses y lindos caballos. Ramírez 77.

FORD PERFECTO ESTADO, GRANDES facilidades, vendo. Daniel Laurel, Huérfanos 1235. F 18

VENDO BARATISIMO AUTOMOVIL chico, perfecto estado, muy económico y liviano. Providencia 1291, Farmacia Rojas.

COMPRO OCASION, AUTO FORD dos asientos. Purísima 248. F 19

CAMION 2 RUEDAS, CASI NUEVO, vendo. Matucana 387. F-18

VENDO CARRETELA $ 550. RODOLFO Philippi 36. F-17

CARRETELA LIVIANA, SOLIDA, ocasión, vendo. Avenida Paz 265.

BREACK DE 4 RUEDAS, VENDO ocasión. Avenida Paz 265.

ARRIENDOS (Necesitan)

NECESITO TOMAR EN ARRIENDO carretela. Nataniel 1077. 17-F

ARRIENDO PARA EL 1.o CASA ESQUINA, 5 piezas para negocio o habitación y bonito galpón para industria o posada camiones, en Salvador 1902, un paso Irarrázaval. — Tratar: Maestranza 1464. 17-F.

DESEO ARRENDAR CASA CENTRAL, hasta 450 pesos. Detalles: Casilla 355. 17-F

DESEO ARRENDAR CASA CENTRAL, 14 piezas habitables, $ 700. Correo 5, R. A. F-17

DESEO ARRENDAR ALMACEN chico, central, $ 100 a 150 mensual para 1.o Marzo. Bascuñán Guerrero 671. F-23

DOS EXTRANJEROS BUSCAN DEPARTAMENTO amoblado (dos dormitorios, saloncito y baño) en un radio hasta 10 cuadras de la Plaza de Armas. Correo 8, casilla 7504.

JOVEN EXTRANJERO DESEA arrendar, central, pieza grande a la calle, si posible con baño para el 1.o de Mayo. N. N., Casilla 231. F-20

TENEMOS NUMEROSOS PEDIDOS urgentes de casas, en arriendo de $ 300 a $ 1,600, de clientes honorables y solventes. Luis Silva Cortés y José Luis Silva. Agustinas 1125.

TENEMOS ORDEN DE ARRENDAR cuatro espléndidos almacenes en la mejor situación del barrio Recoleta, recién terminados, con patio y pieza habitación anexas. De $ 800 a $ 150. Agustinas 1125.

SITIO 4, 5 PIEZAS, DESEO ARRENDAR. Hago contrato. Edison 4420. 19-F.

BARRIO RECOLETA-BELLAVISTA necesito una o dos piezas, sin muebles, puerta a la calle. C. E. H. Correo Central.

ARRIENDOS (Ofrecen)

ARRIENDASE, RECIEN EMPAPELADAS lindas casitas, seis grandes piezas, cocina, electricidad y todo servicio, otra con tres piezas, cocina, y todo servicio, Esperanza 1232. Gratis hasta 1.o Marzo. F-18

ARRIENDASE CASITA TRES grandes piezas electricidad, cocina y todo servicio, gratis hasta el 1.o Marzo. Cité Mallorca. Esperanza 1230. F-18

OFICINAS DE ARRIENDO

Edificio Banco Anglo-Sud Americano Ldo.

QUEDAN UNICAMENTE

5 en el segundo piso.
3 en el tercer piso.
6 en el cuarto piso.
1 en el quinto piso.

F—17

CASA MUY MONA, PARA POCA familia, arriéndase Avenida España 764. F-17

SE ARRIENDAN DEPARTAMENTOS confortables, espléndida pensión, balcón calle, Ahumada 143. F-19

30 ARRIENDO PIEZAS: ROSARIO 906. F-18

$ 480 OFRECEMOS EN ARRIENDO casa en altos, con hall, salón, escritorio, comedor, 3 dormitorios, baño, servicios. Guzmán, Silva y Cía., Huérfanos 1243. 18-F.

425 ARRIENDO ESPLENDIDA CASA, hall, 15 piezas, fuera dependencia. Verla toda hora, Olivares 1450. 18-F.

$ 300 ARRIENDO ESPLENDIDA casa quinta, muy cómoda para familia Verla toda hora, Avenida Seminario 590. 18-F.

$ 225 COMODA CASA DOMINICA 440. 18-F.

CASITA MUY COMODA ARRIENDASE. Camilo Henríquez 654.

ARRIENDO LOCAL NEGOCIO CON habitación. Cochrane 545.

$ 325 ARRIENDO COMODA EXTENSA casa. San Pablo 2644.

ARRIENDO DEPARTAMENTO, DOS tres piezas. Arturo Prat 212. F-18

PERMUTAMOS FUNDO EN CARTAGENA, de 50 cuadras en el mismo pueblo, cerca de playa. Espléndida situación para hacerse una linda propiedad de verano y productiva. Muy adecuada para plantaciones. Precio: $ 65,000, saneada. Recibimos en pago, propiedades o terrenos en Santiago. Luis Silva Cortés y José Luis Silva. Agustinas 1125. 18-F

PERMUTAMOS ELEGANTE Y CÓMODA casa en buen barrio, valor 60 mil pesos, por propiedad en Ñuñoa o terreno con árboles frutales por igual o menor valor. Luis Silva Cortés y José Luis Silva. Agustinas 1125.

GRAN PROPIEDAD DE RENTA de un piso: Cité cal y ladrillo, moderno, compuesto de 14 buenas casas, valor $ 95,000, se permuta por propiedad mayor valor, pagando diferencia. Luis Silva Cortés y José Luis Silva. Agustinas 1125.

COMPRAMOS URGENTE CASAS de $ 40,000 a $ 100,000 en buenos barrios y cerca de carros. Pago al contado. Luis Silva Cortés y José Luis Silva. Agustinas 1125.

CASA EN BARRIO SAN ISIDRO, Avenida Matta, Vicuña Mackenna, Carmen; de un piso, con bastante fondo, necesitamos comprar con suma urgencia de $ 50,000 a $ 100,000. Luis Silva Cortés y José Luis Silva. Agustinas 1125.

CITE CAL Y LADRILLO, MODERNO, compuesto de 14 buenas casas; valor: $ 95,000, se permuta por propiedades mayor valor, pagando diferencia. Luis Silva Cortés y José Luis Silva. Agustinas 1125. 18-F

CITE EN PROVIDENCIA, MODERNO, muy bonito, valor: $ 75,000, se permuta por casa menor valor. Gran renta. Luis Silva Cortés y José Luis Silva. Agustinas 1125. 18-F

GRAN CITE CONSTRUCCION SOLIDA, muy bien tenido, en calle San Diego, valor $ 290,000. Deuda Caja $ 100,0000, permútase por varias casas. Gran renta. Declarado higiénico. Luis Silva Cortés y José Luis Silva. Agustinas 1125. 18-F

GRAN PROPIEDAD EN ALAMEDA de las Delicias, compuesta de 12 casas, muy cómodas. Más de 2,000 superficie; valor 195,000, permútase por propiedades menor valor. 18-F

CITEES, CASAS Y FUNDOS TIENE para permutar la Oficina de Luis Silva Cortés y José Luis Silva, pagando diferencias al contado. Recomendamos estos negocios como muy buenos. 18-F

CASAS CENTRALES Y DE ESPLENDIDA residencia y propiedades de gran renta, tenemos para vender. Luis Silva Cortés y José SilSilva. Agustinas 1125. 18-F

$ 225 ARRIENDASE CASA UN piso, 5 piezas, servicios, 2 patios. Guzmán, Silva y Cía. Huérfanos 1243. 18-F

$ 150 OFRECEMOS EN ARRIENDO, casitas nuevas de tres piezas, y servicios, calle Maestranza. Guzmán, Silva y Cía. Huérfanos 1243. 18-F

$ 400 CASA UN PISO, 8 PIEZAS, hall, galerías, patio, servicios, situación buena. Guzmán, Silva y Cía. Huérfanos 1243. 18-F

$ 450, CASA MUY MODERNA, EN manzana Concha y Toro, hall, salón, comedor, 2 dormitorios, baño, servicios, arriéndase. Guzmán, Silva y Cía. Huérfanos 1243. 18-F

$ 600 CASAS EN MONJITAS Y Moneda, muy buenas y modernas; ofrecemos en arriendo. Guzmán, Guzmán, Silva y Cía. Huérfanos 1243. 18-F

$ 450 CASA UN PISO, INMEDIATA a Ahumada, hall, salón, comedor, escritorio, 5 dormitorios, servicios, patio; arriéndase. Guzmán, Silva y Cía. Huérfanos 1243. 18-F

$ 650 CASA EN BAJOS CON 12 piezas y servicios; arriéndase en calle Compañía. Guzmán, Silva y Cía. Huérfanos 1243. 18-F

CASA NUEVA, MUY MODERNA, con salón, sala, escritorio, 8 dormitorios, baño, comedor, servicios, garage; arriéndase. Guzmán, Silva y Cía. Huérfanos 1243. 18-F

$ 1,500 ESPLENDIDA CASA EN bajos, en calle Claras, todo confort. Agustinas 1125.

$ 650 VERGARA, ALTOS, TRES dormitorios con dos piezas, toilette, salón, comedor, hall y dependencias. Agustinas 1125.

$ 650 CONFORTABLE DEPARTAMENTO en calle Claras, compuesto de gran salón, comedor, dos dormitorios, sala de baño, dependencias, patio y hall. Apropiado profesional. Agustinas 1125.

$ 350 SAN FRANCISCO, BAJOS, nueve piezas, cinco de servicios, tres patios, gallinero, etc. Agustinas 1125.

$ 350 y 300 CARMEN, CERCA ALAMEDA, altos, seis piezas, baño y servicios, cada una. Agustinas 1125.

$ 260 y 240 SANTA FILOMENA, bajos, seis y cinco piezas, respectivamente, baño ,dependencias, patio y sitio con parrón. Agustinas 1125.

$ 210 ÑUÑOA, ALTOS, A UN cuarto de cuadra de la Plaza, hall, jardín, cuatro piezas, baño y servicios. Agustinas 1125.

$ 300 MANUEL MONTT, BUENA residencia en bajos, 7 piezas y dependencias. Agustinas 1125.

ARRIENDO CASA CON LOCAL apropiado para negocio pequeño, o para casa habitación con garage. Libertad 285. Tratar Matucana 76, altos. 19-F.

120, ARRIENDO COMODA CASA, tres piezas, cocina, patio embaldosado, luz eléctrica. Bulnes 968. Tratar Catedral esq. Libertad, almacén.

ARRIENDASE CASA RECIEN REFACCIONADA, toda comodidad. Libertad 80.

ARRIENDASE PUESTO DE VERDURA, anexo a carnicería por no poderlo atender. San Diego 1688. 18-F.

ARRIENDO DEPARTAMENTO, CALLE Amazonas 639.

ARRIENDO CASA NUEVE PIEZAS y patios. Edison 4648. Tratar: Agustinas 2487. Canon: $ 150. F 19

EN CASA EXTRANJERA SE arrienda pieza amoblada balcón calle, luz eléctrica, baño anexo. Santos Dumont 388.

SE ARRIENDAN CASITAS DE 3 grandes piezas, hall, cocina, luz eléctrica ,recién terminadas. Maestranza 1407. F 18

ARRIENDASE CASA CHICA INMEDIATA Estación Central. Llaves: Covadonga 17. Tratar: Catedral 2237 F 19

ARRIENDO PIEZA CON O SIN muebles. Granado 542. F 18

ARRIENDASE ESPLENDIDAS PIEZAS con excelente pensión. Lira 251.

$ 180 ARRIENDASE ESPLENDIDA casita, patios, parrón. San Isidro 956. F 18

ARRIENDANSE PIEZAS O DEPARTAMENTO calle, con pensión. Recíbense pasajeros por días. San Diego 287.

$ 140 ALMACEN O INDUSTRIA, cuatro piezas, galpón, luz eléctrica. Cueto 1233. Tratar: Compañía 2461. F-17

$ 13, 15, 18, SEMANALES, ARRIENDO casitas. Chiloé 1740, administración.

$ 550 ARRIENDO ALMACEN ESQUINA, nuevo, con casa. Nataniel 291. 21-F

ARRIENDO MAGNIFICO ALMACÉN con anexos. Gay 1732. 18-F

ARRIENDO MAGNIFICA CASA, diez departamentos. Castro 624. 19-F

MAGNIFICAS PIEZAS. GAY ENTRE Castro y Ejército. 19-F

ARRIENDASE CASITAS TRES, cuatro piezas. Blanco Encalada 2867.

SE ARRIENDAN DOS PIEZAS. Coquimbo 547. 19-F

OFRECESE BUEN LOCAL PARA puesto leche, pan o depósito jabón, no hay en el barrio. Calle Santiago 1405.

$ 200 Y 220, ESPLENDIDAS CASAS recién pintadas y empapeladas. Carmen 402.

$ 180. ARRIENDO CASA ALTOS, cinco piezas. Sazié 2849. Tratar Bascuñán 187. 17-F.

OJO COMERCIANTES, ARRIENDO bonita casa comercial con puertas cortinas, sumamente anchas, con habitaciones, patio, galponcito especial para almacén, bodega. Victoria 772. Tratar San Pablo 1989. 17-F.

$ 100 ARRIENDO ALTOS, PRECIOSA casa quinta. Andes 3818.

$ 90 ARRIENDO ALTOS CUATRO habitaciones decentes. Antofagasta 2884. F-17

SE ARRIENDA CASA 6 HABITACIONES, fuera dependencias, tres patios. Santa Rosa 542. F-19

$ 550 CASA AMOBLADA. SAN Martín 529. 18-F

EN CASA DE RESPETO ARRIENDO una o dos piezas a matrimonio inglés o señora respeto. Contestar a casilla 392. F-23

VENDO DERECHO LLAVE, BONITO local central. Tratar: Mercado Central N.o 20. F-17

ARRIENDO CASA, LIRA 736, 200 pesos. Tratar: Brasil 576. F-17

ARRIENDO LOCAL PARA NEGOCIO Aldunate 482. F-17

ARRIENDO CATEDRAL 2962, ALTOS, siete piezas fuera dependencias. Verla: de 1 a 5 P. M. Tratar: 2986. F-17

ARRIENDASE PIEZA Y ESPLENDIDOS departamentos, con sin muebles. Catedral 2283. F-17

CASITA 9 DEPARTAMENTOS arriendo $ 130, Ñuñoa, Avenida Holanda 450. 17-F

ARRIENDASE BUEN DEPARTAMENTO, balcón calle. San Diego 488, casa B. 17-F

FAMILIA EXTRANJERA OFRECE en arriendo chalet amoblado con garage y jardín en Providencia. Dirigirse: W G Casilla 1669. F-17

$ 300 ARRIENDO CASA CHALET, Santa Rosa 1391 tres pisos, flamante, instalación eléctrica. Además varias casas en Victoria 707. Tratar: 10 a 11, 5 a 6. F-17

ALTOS ESPLENDIDOS, CENTRAL, contrato, Bellavista 465. F-17

$ 350 ESPLENDIDOS BAJOS, NUEVE piezas, electricidad, parquets, Esperanza 514. F-18

$ 300 BAJOS LIMPIOS, 7 PIEZAS, baño, gas, luz eléctrica, Rosas 2654, de 2 a 4. F-17

$ 150 ESQUINA COMERCIAL, PLAZA Yungay. Rosas 2654. F-17

$ 150 PRADO 1598, PARALELA Salvador, Providencia, Casa cinco piezas, cocina, pieza baño, 2 W. C. Espacio para jardincito. F-17

ARRIENDO PIEZA AMOBLADA, con pensión, o sin. De ocasión vendo muebles Peluquería, calle Sama 1773. F-18

ARRIENDASE ESPLENDIDA CASA Catedral 2810, construcción moderna. Galerías cerradas, luz eléctrica, gas. Tratar: Merced 639. F-17

$ 350 BONITO CHALET PLAZA Av. Pedro Valdivia, seis departamentos, hall, baño y jardines. —Federico A. Reyes. Huérfanos 1235.

ARRIENDASE ESPLENDIDO LOCAL para toda clase de negocios, dos piezas habitación, patio, luz eléctrica. Independencia 1620.

DEPARTAMENTO BARATO, SALÓN, dos balcones y una o dos piezas anexas arriéndase. Molina 152.

$ 50 DEPARTAMENTO TRES PIEZAS, muy independientes. Molina 152.

EN MACUL SE ARRIENDA UNA cuadra de terreno apropiado para hortaliza y jardín; tiene casa, arboleda, gallinero, corral para cerdos y se vende una gran crianza de aves y siete chanchos. Tratar en Francisco Bilbao 428. Providencia.

$ 290 Y 280 ARRIENDASE ESPLÉNDIDAS casitas Maturana 769 y 779. Tratar, Maturana 782. 19-F.

ARRIENDO TRES PIEZAS CON cocina, en Moneda 2349. Tratar: Santo Domingo 2430. 18-F

$ 75 CASITA", DOS PIEZAS, BAÑO, electricidad, para matrimonios sin familia, arriendo central. Marambio Montt. Galería Alessandri 25 A.

SE ARRIENDA LA CASA AVENIDA Cumming 556. 18-F

$ 30, 60, 80 y 100, OFICINAS, DEPARTAMENTOS calle. Estado 239. Instituto Mercantil.

CASITAS HIGIENICAS, BAÑOS: $ 50. Castro 472, Cité Modelo. 19-F

$ 160 ARRIENDASE CASA PARA el 1.o de Marzo, otra en altos, $ 130. Av. Seminario esquina Santa Victoria 409. 18-F

$ 270 ARRIENDANSE CASA CENTRAL Tratar: Bellavista 511. 19-F

PINTURA, ASEOS, ENCERADOS, Gálvez 108.

MODERN HOUSE TO RENT RECENTLY brild in Av. Tegualda 1870, near Irarrázaval. Aply to. Sta. Victoria 566, 5 a 6 P. M.

ARRIENDO CASA QUINTA CON árboles frutales y viña. Independencia 2024. F-17

ARRIENDO $ 45 QUINCENA CASITA 3 piezas, dos patios, servicios higiénicos, independientes. Eleuterio Ramírez 749. 17-F

CASA CENTRAL, FLAMANTE, MUY asoleada, ocho dormitorios, comedor, salón y dependencias se ofrece. Santo Domingo 1227. Canon: $ 700. F-18

ARRIENDASE 1.o DE MARZO, CASA, Santa Victoria. Tratar: Lira 525. 17-F

ARRIENDO CASA EN ALTOS EN Santa Isabel 334. Verla: de 1 a 4. 18-F

HOTEL AMERICA, MAPOCHO 1090. Higiénicas, confortables, piezas amobladas, frente Estación Mapocho. 17-f

ARRIENDO PIEZAS, SAN PABLO 2234. 17-F

ALAMEDA 975, ARRIENDO A CABALLERO, pieza amoblada. 20-F

ARRIENDO UNA O DOS BUENAS piezas a personas respetables. Nataniel 65. F-17

ARRIENDO HERMOSO CHALET, gran quinta, espléndidos gallineros, Irarrázaval 2375. F-17

$ 120 ELEGANTE DEPARTAMENTO dos piezas, parquet. San Antonio 41 (altos). F-17

A FAMILIA EXTRANJERA arriéndase chalet nuevo, de lujo, 5 dormitorios, carros a la puerta, 10 minutos del centro. Barrio San Cristóbal. Sin agentes. Bella Vista 0675. 5-M.

ARRIENDO CASA 6 PIEZAS Y servicio. Cánon $ 200. Santa Teresa 331. F-18

$ 220 ARRIENDO CASA AVENIDA Salvador 179. Verla las tardes. Tratar: Santo Domingo 820. De 10 a 4. F-18

SE ARRIENDA PIEZA AMOBLADA a caballero extranjero. Huérfanos 734. F-18

ARRIENDO CASA SIETE PIEZAS. Vergara 671. Llaves: Vergara 673. F-20

$ 350 ARRIENDO ESPLENDIDOS altos. San Ignacio 349. F 18

ESPLENDIDAS PIEZAS O DEPARTAMENTO, baño, salón calle; baratos. Catedral 2208. 17-F

$ 240 ARRIENDO CASA DIEZ PIEZAS, dependencias, hall, gas. Lira 833. 17-F

ARRIENDO ALMACEN, CON HABITACIÓN. Bascuñán 1506. 20-F

DEPARTAMENTO BUENA PENSIÓN. Lira 176. 17-F.

ARRIENDO ESPLENDIDA CASA, Ñuble 1124, casi esquina San Diego, luz eléctrica, toda comodidad. Tratar: San Diego 1835. 17-F

ARRIENDO CASA RECIEN TERMINADA, 6 piezas, fuera servicio. Tratar: Avenida Matta 614. 17-F

$ 140, ARIENDO CASA ALTOS, 5 piezas grandes, galería. Libertad 1320, casa 28. 17-F

ARRIENDO DEPARTAMENTO PARA industria. Monjitas 366. 17-F

CASITA $ 180 Y ALMACEN GRANDE $ 100, arriendo. Copiapó 1012 y 1010. Tratar: Agustinas 1260. 17

ALTOS CINCO PIEZAS, LUZ eléctrica, todas comodidades; arriéndase. Gálvez 552. 17-F

$ 100 ARRIENDANSE CASITAS TIPO chalet a dos cuadras carros 24, con arbolitos frutales y otras comodidades. Verlas y tratar: Pedro Montt 2156, casi esquina Franklin. F-17

$ 280, 150 CASITAS NUEVAS CON altos. Sevilla 1309, Maruri 1031. Tratar al lado. 17-F

$ 300 ESPLENDIDA CASA NUEVA, toda comodidad, Toesca 2769, esquina Bascuñán. F-17

LOCAL PARA NEGOCIO, ALAMEDA, barrio comercial, arriéndase. Tratar: Delicias 2667, en la Barraca. F-17

ARRIENDO, LINDO DEPARTAMENTO independiente con o sin pensión. Cienfuegos 132. F-17

ARRIENDO CASITAS EN DOSCIENTOS pesos. Vicuña Mackenna 650. Tratar: Administración. 17-F

ARRIENDO CASAS HIGIENICAS de 200 y 180 pesos. Avenida España N.o 170. Tratar: N.o 148, todos los días, de 12 a 2 P. M. 19-F

EN CASA DE FAMILIA HONORABLE se arrienda piezas amobladas o sin muebles. Marcoleta 72. 27-F

240 PRECIOSA CASA HIGIENICA 10 piezas, 2 grandes patios con gallineros. Sevilla 1284. Llaves al lado. F—17

ESPLENDIDA CASA HABITACION altos Delicias esquina de Castro, recién refaccionada con 10 piezas habitación, 4 de servidumbre, 2 piezas de toilette con baño, terraza y 2 hall, se arrienda desde el 1.o de Marzo. Canon. $ 1.200. Tratar: con Víctor Araya. Agustinas 865, de 10 a 12. 18-F

CASA ALTOS CASTRO N.o 19, RECIÉN refaccionada, con 6 piezas habitación, pieza toilette, hall, y servidumbre. Se arrienda desde el 1.o de Marzo. Canon: $ 600. Tratar: con Víctor Araya. Agustinas N.o 865. De 10 a 12. 18-F

ALHAJAS

NOVIOS: ARGOLLAS ORO 18 A 14 quilates, ofrece Relojería Sportman. 30 pesos par. San Diego 750. 25-Feb.

ORO, PLATINO, PLATA AL PESO compro constantemente. Estado 56. Joyería. M 5

JOYAS CON BRILLANTES, PERLAS, solitarios, compro permanentemente, contado. Estado 56. M 5

BOMBAS

3.a Cía. DE BOMBEROS.— BOMBA Claro y Abasolo.—Cítase a la Compañía a Academia y ejercicio para el Lunes 18 del presente, a las 10 P. M. Reunión en el cuartel. Uniforme de trabajo.—El ayudante.

3.a Cía. DE BOMBEROS.— BOMBA Claro y Abasolo.—Reunión de Compañía el Lunes 18 del presente, a las 9.30 P. M. Tabla: Renuncia del tesorero. Admisión de voluntarios y elecciones a que haya lugar.—El secretario.

ANIMALES

VENDO BURRA LECHERA MANSITA. San Diego 2015. F-17

CAZADORES, VENDO PERROS perdigueros finos. San Diego N.o 282. 17-F

CABRA LECHERA, CASA CHICA, vendo. Lord Cochrane 1250. F 18

BONITA JUNTA CABALLOS ALAZANES, de pareja, tiro solo, vendo. Av. Matta 1460. F 18

CABALLOS NUEVOS, SANOS, PARA tiro pesado, compro tres. Indicar precio: Casilla 1385. 17-F

SE VENDEN TRES VACAS CON derecho al establo. Santa Elena 823. F 18

BURRA CON CRIA, BUENA LECHE, vendo barata. Rosas 1783. 18-F.

VENDO CABALLO TIRO SOLO. — Mapocho 2891. 17-F.

LINDA YEGUA COLORADA DE tiro sólo, vendo, Avenida Manuel Montt 2043. F-18

CONEJOS HEMBRAS DE TODAS clases, compro. A. Prat 368.

GATO PERSA O ANGORA PARA cruzar con gata fina, precisa Franklin 1025 casita 12. 18-F.

VENDO SIETE CHANCHOS DE MATANZA, y trece de crianza a precios de ocasión, en Irarrázaval 886.

VENDO VICTORIA . 3 CABALLOS, arneses, $ 1,000. Otra victoria 2 caballos, arneses, $ 1,300. Verlas de 8 a 11. Aldunate 1430.

VENDO PERRITOS PERDIGUEROS Lingue N.o 877. 18-F

VACAS RECIEN PARIDAS, LLEGADAS Sur, vendo. Casilla 8892. F-17

VENDO CABALLO TIRO SOLO. Mapocho 2891. F-18

COMPRA-VENTA VARIAS

EXCUSADOS DE LOZA REALIZAMOS una partida. Chacabuco 13. 16-Abril.

CAJONES VACIOS GRANDES vendo una partida a 2.50 cada uno. Calle Andes 3710. F-17

LEÑA EUCALIPTUS SECA, DESDE un quintal, a domicilio. Picadura A. Jenking y Cía., Delicias 3311. F 17

VENDO UN ARNES DE CARRETELA completo. Matucana 966. F-18

CONTINUA LIQUIDACION SUELERÍA. Independencia 843 y esta semana boxcalf, variedad colores. 17-F.

COMPRASE PRODUCCION LECHE fundo. Calle Ramírez 44.—Julio Rojas Silva. F 18

TINTAS DE ESCRIBIR, IGUAL importada; 3.50 litro, surtido completo. Santo Domingo 1226. F-18

BOTELLEROS: COMPRO BOTELLAS de Apenta. Gálvez 370. F-18

LEÑA MONTE PICADA, TROZO, SECA, y sin mezcla de eucaliptus; sin agentes necesito urgente, 1,000 quintales, a domicilio. Ofertas a casilla 3886. 17-F

VENDESE DE OCASION ALFOMBRA y medio amoblado salón. Nataniel 510. 18-F

RAMA DE CURAGUILLA VENDO, entrega inmediata. San Diego 1960 19-F

CAPOTILLO, PAJA, PASTO, LEÑAS, carbón, cualquier cantidad compro contado. Tocornal 1697. Teléfono 135, Matadero. F-17

ROMANA GRANDE 1,500 K. REALIZO. Pinto 1991. F-17

BANCO CARPINTERO Y CALADORA en madera véndese. Manuel Rodríguez 117. F-17

BODEGA CARBON, LEÑAS Y VARIOS, vendo por enfermedad. San Pablo 2318. 18-F

VENDO MOSTRADOR VIDRIERA, armario y máquina coser paja. San Diego 366. 17-F

SE VENDE UNA COCINA ECONOMICA grande, apropiada para hotel. Eyzaguirre 1036. F-17

VENDO MOSTRADOR Y LETRERO puesto pan. San Pablo 1737. F-13

VENDESE MOSTRADOR, ESTANTERÍA, almacén. Gorbea 2457. 17-F

SE VENDEN DOS LINDOS PALOS carniceros. Nataniel 1352. 17-F

A LOS SEÑORES COMERCIANTES en frutas, se les avisa que en la Vega San Diego se encuentra fruta fresca diariamente, llegada de Los Guindos, con todas facilidades para la entrega y a precios muy convenientes, por mayor y menor. La venta empieza a las 7 1|2 A. M. Ocurrir a cerciorarse. F-17

UTILES DE CARNICERIA COMPLETOS vendo. Benavente 598. 19-F.

SE VENDE UNA PLANTACION DE pimentones, en punto de venta, calle Rivera 2099. F-18

CAJA FONDOS DE 60 CENTIMETROS deseo comprar de ocasión. Dirigirse: Molina, Bandera 260, Oficina 7.

VENDO DOS RICOS BILLARES de ocasión. Mapocho 4235.

VENDESE MOSTRADOR, ESTANTE. Precio: $ 60. Castro 466, casita 83. 19-F

SE VENDEN DOS CUERPOS DE estantería, apropiado para cualquier negocio. Castro N.o 600. 19-F

LEÑA DE CONSTRUCCION VENDO a seis centavos kilo, en Chacabuco 716, Cármen esquina Diez de Julio y Avenida Lo Caña, 1036, pasado Salvador. F-19

LINDO BRUSELAS CORTADO, USADO, regalo. San Francisco 178.

UTILES SASTRERIA VENDENSE: prensa copiar, estante chico, 2 ganchos, 2 mesones. Bellavista 0174.

VIOLIN ESPLENDIDO, REGALO en $ 85 por duelo. Aguirre 1179.

¡OCASION! VENDO MERCADERIA de abarrotes y útiles completos de almacén, con derecho a posesión. Tratar Concepción 1002, esquina A. Prat.

ESTAÑO Y SOLDADURA, COMPRO, Coquimbo 1389. Jabonería.

VENDO LANA DE COLCHON, MAULE 1072. 18-F

COMPRO PLOMO, CUALQUIER cantidad. Bulnes 216. Pago buen precio. F 18

COCINA ECONOMICA IMPORTADA vendo, ocasión. Toesca 2810. 18-F.

SACOS CARBONEROS COMPRO.— Pago $ 1 10, más alto precio. Bodega Chacabuco 15. 19-F.

BAÑO ENLOZADO NUEVO, 6 PIES, $ 500; baño esmaltado, 200; califont Jumbers, 350; cuna bronce, 100; coche plegable, 100; cocina gas con horno, 75, García Reyes 40. F-17

ROMANA IMPORTADA PALANCA, 2,000 kilos, vendo $ 1,000. Romero 3158. F-17

COMPRO OCASION MOLINILLO para maíz, otro para carne, en buen estado. 127. Estado.

VENDO MOSTRADOR Y ESTANTERÍA y también un paso; y varios útiles. Calle Cotapos N.o 1094.

COCINA GRANDE, CUATRO HORNOS, regia para pensión, vendo. Maturana 1203. 18-F.

COCINAS PARA HOTEL, OTRAS chicas realizo. Molina 397. F—17

COMPRO ROMANA PLATAFORMA Gálvez 570. F-18

VENDO LETRERO PARA TALLER sastrería, San Ignacio 1034 F-17

ASERRIN POR MAYOR, DETALLE, $ 1.00 saco. Barraca. Sotomayor 792. 19-F

COMPPA-VENTA NEGOCIOS

HOTEL INSTALADO. LA MEJOR situación del barrio, Estación Central. Contrato largo, arriendo barato. negocio de porvenir, vendo por no poder atender. Más datos: Casilla 4625. F-29

SE VENDE LA MERCERIA "INTERNACIONAL", Delicias 2963. por dedicarse su dueño otro negocio. 20-F

¡OJO! BUENA OCASION. SE VENDE almacén de abarrotes poco capital y arriendo barato. Concepción 1193, esquina Nataniel, una carnicería en San Diego 799 esquina Copiapó, por no poder atenderla. F-17

VENDO NEGOCIO POCO CAPITAL San Francisco 602. F-19

VENDO ALMACEN CON DOS ESQUINAS, local grande, habitación arriendo barato. Agrancho. Correo N.o 7. F-28

VENDO BAR RESTAURANT tel barato Buena clientela tucana N.o 842.

URGENTE VENDO Tratar: San Pablo 2891

CON ESTA FECHA don René M. cado en Victoria gravamen, y no das pasado tres días v. de Ubilla, Vicuña

PELUQUERIA, CIGARRERIA do en Valparaíso, dida, local espacioso, probadas.—Z., casilla raíso.

NEGOCIO, CHICO do ocasión poco capital rato. Compañía 1617.

VENDO NEGOCIO DE lado cité, buena venta, Coquimbo 1056.

VENDO MI EMPRESA truajes que produce gasto, $ 50 diarios, yores datos, en Av.

DE OCASION VENDO almacén poco capital Andes 3790.

VENDO CARNICERIA llentela. Pizarro San Eugenio.

POR NO PODERLA ATENDER do antigua y acreditada Victoria 1066.

VENDO BAR Y PELUQUERIA Diego 916.

DE OCASION VENDO almacén, poco capital Andes 3790.

VENDO NEGOCIO casa grande. Gálvez

VENDO NEGOCIO con puestos varios. 849.

SE VENDE UNA PANADERIA los mejores barrios Maestranza 450.

HABIENDO COMPRADO macén del señor ta Rosa 1399, no respondo ta pasada tres días, E. Sverdloff.

VENDO LA ANTIGUA tada carnicería, quina de Cóndor, sentarme de Santiago.

HABIENDO COMPRADO ñor Miguel Rojas, Bascuñán N.o 698, respondo por ninguna mo después de tres días Yyon.

VENDO CARNICERIA sentarme de Santiago tas y bastante casería 994.

CON ESTA FECHA a la señora María talaciones de su negocio San Pablo 1167.

NECESITO COMPRAR decente, en Santiago rededores como Pastelería, Hotel, primera, Almacén otros establecimientos Venta hasta cien mil girse por carta: M. gins 75, Cerro Barón.

VENDESE ACREDITADA cería por no poderla ño. Tratar: Lord Cochrane 9 A. M. y de 6 a 8 P.

VENDO NEGOCIO rías, poco capital. rez N.o 889.

SE VENDE EL de Santiago, el Diego, situado al frente dromo Chile, clasificado tegoría, por estar mo. Avenida Hipódromo

HABIENDO COMPRADO nicería, Nataniel 44, ra, no respondo por tres días.—H. C.

VENDO ALMACEN te esquina Plaza, rigirse por carta: J. C.

VENDO NEGOCIO Delicias 3027.

URGENTE VENDO Local grande, San Diego

VENDO NEGOCIO DE poco capital, buenas dida casa, Nataniel

SUCURSAL DE PASTELERIA na clientela, vendo, Huérfanos 2098.

SE VENDE UN NEGOCIO derecho a posesión, quez 553.

VENDO NEGOCIO DE cigarrería, cantina y llares. Av. Subercaseaux

ALMACEN ESQUINA por ausentarse del país tal, buena casa habitación dro 119.

VENDO CARNICERIA con casa habitación, pago, con garantía, oficino 14.

BOTICA MODERNA, do ocasión. Avenida

COMPRO LAVANDERIA tade, con casa habitación rrio. Dirigirse: L. G.

VENDO DERECHO un local espléndido negocio, Mercado Central

SE VENDE NEGOCIO con o sin local,

PARA IRME A ESPAÑA el acreditado Hotel El Batatazo, en 2.a de los 200 metros, 2092, esquina Baquedano

VENDESE EN VALPARAISO Bar y Restaurant situación en el puerto clientela. Dirigirse,

SE VENDE UN NEGOCIO rrotes Coquimbo 1343, buena venta.

NEGOCIO ABARROTES capital mucho porvenir acepto joven entendido Casilla 1468. Datos

CARNICERIA, DE OCASION do con todos sus útiles gran porvenir y barato con sus útiles puloso. Tratar Independencia

VENDO ALMACEN barato, tratar: Concepción quina Arturo Prat.

VENDO BAR CON tres años al lado Teatro Diego 1323.

¡GRAN OPORTUNIDAD! ca y Fábrica de con maquinaria buenas, vendo próximo ausentarme. Erasmo

VENDO IMPORTANTE carbón, leña, varias probadas, arriendo quina, cualquier otro bao 274, Grajales.

POR NO PODER ATENDER do carnicería, Tratar: Molina 998.

VENDO VERDULERIA leña monte, Mapocho 2845.

BAR RESTAURANT arriendo, bajo precio, porvenir. Casilla

DE OCASION VENDO gocio menestra, Calle

POR AUSENTARME vendo sastrería rato, con buena lleres, casa-habitación arriendo 300 pesos Dirigirse M. D. H.

VENDO NEGOCIO o traspaso local, llaves. Bellavista Concha.

BOTICA VENDO, 1364, frente Mercado

UENA CARNICERIA VENDO POR o poder atenderla. Tratar: de 8 a de la mañana. Huérfanos 1247. 18-F

RUTERIA, VERDULERIA, VENDO: San Diego. Ventas: $ 300 diarios, deja prueba. Chiloé 1744.

ELUQUERIA VENDO, DERECHO asa. Delicias 3431.

ANADERIA ACREDITADA, ESlendidas condiciones, vendo por retirarme Santiago. Rosas 2298. 18-F.

ENDO UN HOTEL BIEN SITUADO oy a prueba, tiene 15 piezas amobladas y por siete años, no se paga rriendo. San Pablo 2276. 17-F.

ENDO NEGOCIO ABARROTE AL ado de conventillos. San Pablo 4131. 17-F.

¡ESTABLO VENDEMOS!! AUSENtarme, $ 3,300, tiene habitaciones vivir, ocurrid. Lira 279. F-17

DENTISTAS

USE DENTADURAS SIN PALAdar, recuperará su boca. San Diego 95. Mar-3.

DIVERSOS

HOJAS GUILLETTE, NAVAJAS Y tijeras, afílanse. Portal Fernández Concha, kiosco 9 1|3. 30-Abril.

FABRICA DIENTES, FIJOS $ 5.00; dentaduras, $ 50; extracciones sin dolor, garantizadas, $ 3. Tapaduras rápidas. Médico dentista, especialista. Rayos X. Estados Unidos. Europa. Catedral 1467. 10-M

COMPRO DENTADURAS, DIENTES usados. Arturo Prat 515. F-17

MANIQUIES ORTEGA DE TODAS clases y estilos. Fábrica: Rosas 1856. Casilla 1255. A-8

TARJETAS POSTALES MUY BARATAS compro. No importa cantidad ni clase. San Diego 1117. 17-F.

TORNEOS, TALLADOS, RECORTE, calados, trabajos tupí, cepilladora, huincha, etc., atendemos rápidamente. Precios económicos. Copiapó 1050. 17-F.

CORRESPONDENCIA Y TRADUCCIONES en alemán, ofrécese a las casas importadoras y exportadoras chilenas, a trato. G. U. Poste rest. Providencia. F-19

CAL DE CONCHA, MUY BUENA, en sacos de 46 kilos, a $ 9.50 el saco: tenemos gran existencia. Compañía esquina García Reyes. F-19

FABRICA DE TAPONES ELECTRICOS, Avenida Irarrázaval 1750. Se hace toda clase de tapones eléctricos, de 2 a 10 amperes, con alambre de plata y se vende a $ 30 el ciento.

VENDO 20,000 CAJAS DE CARTON de 11x6x2. J. Luis Herrera G. Casilla 1146. F-17

AL JOVEN ENRIQUE LAGREZE se le necesita con urgencia en Compañía 1043.

CANDIDATOS DE SANTIAGO Y provincias: manden imprimir sus proclamas, manifiestos, tarjetas, votos a Manuel A. Márquez. Imprenta Comercial. San Pablo 1054. 18-F

CABALLERO EXTRANJERO DEsea relacionarse con persona decente para compañía y conversación.— A. B. 100, casilla 81 D.

BOTICARIOS: MAGNESIA LIVIANA, alemana, kilo 17 pesos. Casilla 2015.

GRAN SASTRERIA. AHUMADA 33. Avisamos a los socios de nuestro Club, que en el 18 sorteo del Domingo, salió el 49. El próximo sorteo se verificará en nuestro nuevo local, Bandera 530.—Femenía y Cía.

CASA OYANGUREN, ALAMEDA 1015. En el sorteo 27 salió premiado el número 49.

HOTELES Y PENSIONES

PIEZAS CALLE, PENSION: MAtrimonios, familias, ofrece, residencia honorable. Brasil 62. 17-F

PIEZA ESPACIOSA BALCON CAlle, otras interiores, con sin muebles, con pensión. Monjitas 342. 3-M.

ATENSION: DESDE $ 3 DIARIOS, piezas amobladas, con dos camas. $ 5, Gran Hotel Buenos Aires, de Luis Carbone. Delicias 2921, frente Portal Edwards. Marzo 20

CASA DE RESIDENCIA IMPERIAL. Comida espléndida ,estilo familiar. Elegantes dormitorios. Casa tranquila. Elegancia, confort. Teléfono 2453. Moneda 977, esquina Ahumada. M-4

PIEZAS BALCON CALLE CON pensión matrimonios jóvenes. Nataniel 178. 19-F

PIEZAS AMOBLADAS CON, SIN pensión, baño, a caballeros, arriendo. Rosas 1035. 19-F.

PENSION A MATRIMONIOS HONOrables, piezas amobladas, Catedral 3679. F-23

CASA ALEMANA, ARRIENDA PIEza amoblada con pensión. Las Rosas 1160. 17-F.

SAN DIEGO 79, UN PASO DEL centro, arriendo departamento, piezas con pensión. 20-F

FAMILIA RESPETO OFRECE PIEzas balcones calle pensión. Catedral 2439. F-18

YOUNG MAN WITH FIRST CLASS references in every respect needs furnished or unfurnished room with or without board in family house. R. E. W., Box 1735, Santiago. F-17

ALAMEDA 777, ARRIENDANSE lindas piezas calle, con sin muebles.

CASA HONORABLE PROPORCIONA pieza amoblada, pensión. Arturo Prat 326. 20-F

CASA RESIDENCIAL FERRANDO, Estado 75: Regios dormitorios para matrimonios, caballeros. Excelente comida. Se atiende personas distinguidas que necesiten pensión de mesa, sin pieza. Baño. Teléfono 3705. 18-F

DORMITORIOS AMPLIOS BALCOnes calle, para matrimonios, caballeros, ofrece familia alemana. Brasil [illegible] 21 F

SE ARRIENDAN ESPLENDIDAS piezas con o sin muebles, con o sin pensión, una cuadra Plaza Ecuador. San Pablo 1641. 17-F.

PIEZAS AMOBLADAS, CON PENsión; buena pensión mesa. Moneda 741. 17-F

FAMILIA HONORABLE, EXTRANjera, sin pensionistas, arrienda dos lindas piezas, bien amoblas, a la calle. Esperanza 360. 23-F

PENSION, PIEZA AMOBLADA, PREcio módico, familia. Morandé 791. F—17

ARRIENDO PIEZA CON PENSION en casa de respeto, con o sin muebles. Santa Rosa 32. 18-F

PENSION FRANCESA. SAN DIEgo 122. Piezas balcones calle, pasajeros, días, meses. F-18

EN CASA HONORABLE ARRIENdase pieza amoblada con pensión, balcón calle, a caballero solo. Argomedo 370. F-17

ARRIENDO CERCA PARQUE FOrestal pieza con pensión a caballero o matrimonio, en casa familia. Lastarria 93. F-17

DEPARTAMENTOS, PIEZAS CON pensión, con sin muebles. Casa de respeto. Santa Rosa 424. F-17

FAMILIA MODESTA ARRIENDA departamento tres piezas, o la ofrezco cambio pensión, joven solo. Martínez Rozas 3729. 17-F

FAMILIA ARRIENDA PIEZA, pensión, balcón calle. San Ignacio 247. 18-F

ARRIENDO BUENA PIEZA AMOblada, con sin pensión. Bascuñán N.o 123. 17-F

PIEZA AMOBLADA, MODESTA, calle, con sin pensión, necesito. Casilla 1701. F-17

EN CASA DE RESPETO ARRIENdo departamentos o piezas con o sin pensión. Santa Mónica 2141. 17-F.

DAMOS PENSION, MESA, PIEZA, gente decente, San Martín 840. F-17

CASA RESPETABLE ARRIENDAse pieza pensión, con sin muebles, Dávila 710. F-19

CENTRALISIMO ARRIENDANSE piezas pensión, meses, días, personas honorables. San Antonio 768.

ARRIENDO PIEZA CON PENSION. Compañía 1580.

HOTEL AMERICA, MAPOCHO 1090. Higiénicas, confortables piezas amobladas, frente Estación Mapocho. 17-F.

EXTRANJERO DISTINGUIDO busca espaciosa pieza dcentemente amoblada con comodidades en casa familia o señora sola, inquilino duradero, posiblemente media pensión.— A. B. 100, casilla 81 D.

ARRIENDASE PIEZA PERSONA sola o matrimonio, con o sin pensión. Avenida España 170, casa 7.

EN CASA ALEMANA ARRIENDO pieza amoblada con pensión, baño, luz eléctrica. Dominica 361.

SEÑORA SOLA NECESITA PIEZA con pensión, en Irarrázaval entre Vicuña Mackenna y Pedro Valdivia. Casilla 3860.

ALAMEDA 1621, RESIDENCIA FAmilia, pieza balcón, pensión, dos personas honorables; otra interior.

MATURANA 485, MEDIA CUADRA Plaza Brasil, ofrece piezas amobladas balcón, pensión para matrimonios y caballeros. F 19

FAMILIA HONORABLE OFRECE piezas, pensión. Alonso Ovalle 732 F 18

PENSION DOS PIEZAS SIN MUEbles, matrimonio honorable necesita. Alameda entre Santa Rosa y Lord Cochrane. San Diego 15. 18-F

PROXIMO AMBAS UNIVERSIDAdes arriéndanse piezas, con pensión. Serrano 269.

SE ARRIENDA UNA PIEZA CON pensión. San Pablo 1238, entre Morandé y Teatinos. 18-F.

RECIBENSE PENSIONISTAS, PIEza amoblada, pensión nueva. Unión Americana 349. F-19

BUENA PENSION CON PIEZAS, precio bajo. Casa familia. Santa Rosa 217 19-F

INSTRUCCION

LICEO SANTIAGO, CURSOS VAcaciones funcionando. Pensionado especial. Gálvez 154. M-10

INSTITUTO TECNICO COMERcial de Chile, Gálvez 154, Teléfono 704. Cursos comerciales completos, señoritas, jóvenes, matrícula abierta. Academia Royal, espléndidamente instalada, atención esmerada. Prospectos. M-10

REEDUQUE SU MEMORIA EN 14 lecciones por correspondencia. Solicite prospecto a The Roth Memory Course Co., Casilla 7583. Santiago. F-17

INSTITUTO "PINOCHET LE Brun", enseñanza comercial. Curso de vacaciones. Huérfanos 1657. 23-F

ESCUELA DENTAL. — MATRICUla. — Los formularios para solitar la matrícula, están a disposición de los interesados. Los documentos que se exigen deben presentarse en la Secretaría desde el 1.o al 20 de Marzo. F-21

CLASES DE INGLES PARA ESTUdiantes, profesionales o personas que deseen viajar o dedicarse al comercio. Aprenda usted el inglés, y asegurará su porvenir. Ocurra a Serrano 448. F-20

PROFESORA PIANO, PLAN CONservatorio, da clases en casa y domicilio. Irarrázaval 1739. 17-F

EXAMENES INGLES, PREPARASE, profesor, ex-examinador. Su Estudio: Moneda [illegible]5. 18-F

SEÑORITA EXTRANJERA, 4 IDIOmas, excelente preparación y referencias, 1 año práctica casa mayorista, desea ocupación. Casilla 1912. F-17

CERCA PEDAGOGICO, ESPLENdidos departamentos, piezas con sin muebles. Delicias 2879. 17-F

PROFESORA INGLESA NECESITO para niñita, Agustinas 2099. 17-F

UNIVERSIDAD LIBRE RODOLFO Venegas Salas, Plazuela Santo Domingo, Matrícula abierta. Preparatorias. Humanidades. Comercio. Externos, mediopupilos, internos. Ayudamos nuestros alumnos a buscarles empleos. F-17

INSTITUTO COMERCIAL DE SANtiago, Agustinas 1060, enseña rápidamente Contabilidad, Taquigrafía, Inglés, Francia, Dactilografía.

REPETICION EXAMENES MARZO preparan conocidos profesores Estado. Instituto Cocercial, Agustinas 1060.

EXAMENES UNIVERSITARIOS, numerosos certificados aprobación. Cursos colectivos, individuales. Instituto Mercantil, Estado 239.

MATEMATICAS, FISICA PREPARO exámenes, J. J. Pérez 4509. F-17

FRANCES, RAVUL COUSSEAU, Enseñanza práctica, preparación viajes Exámenes, Casilla 584. F-17

LICEO MUSICAL "SANTA CECIlia", Arturo Prat 253. Unico establecimiento musical. Internado para señoritas de provincia. Exámenes válidos por decreto del Ministerio. Profesorado del Conservatorio. Enséñase armonía, teoría, piano, canto, violín, danzas clásicas y toda clase instrumentos de cuerda. Humanidades gratis a las internas. 11-M.

ANTES DE MATRICULARSE, USted debe imponerse: diplomas de director, nómina de profesores, años de existencia del Instituto, nombres y direcciones de ex-alumnos altamente colocados, certificados de personalidades respetables. El Instituto Mercantil, que tiene 20 años, ofrece a usted dichas garantías. Prepara topógrafos, dibujantes, electrotécnicos, viticultores, ayudantes de ingeniería, agrícola, de ferrocarriles, de minas, civil y de arquitectos, inspectores y conductores de obras, plan del Estado; cónrules, peritos mercantiles, contadores generales y especiales, taquígrafos, dactilógrafos, corresponsales, cajeros, auxiliares de cuentas corrientes, tenedores de libros, preparación personal y por correspondencia. Estado 239.

CONTADOR PREPARA EN UN mes profesor Villarroel. Delicias 2816. 21-F.

INSTITUTO ERCILLA. KINDERgarten Niño Jesús de Praga. Santo Domingo 2032. Regentado sacerdotes. Alumnos internos, medio-pupilos externos, matrícula abierta. Pídase prospectos. 13-M

¡INGLES! PROFESOR LONDINENse. Enseñanza rápida. Exámenes, gran éxito. Viajes. Claras 46. 21-F

¡INGLES! PROFESOR LONDINENse da clases. Sistema perfeccionado, práctico, fácil. Idioma corriente en tres meses; profundizado en cuatro. Pronunciación perfecta. Preparación rápida viajes a Inglaterra y Estados Unidos: Prepara exámenes Marzo. Exito garantizado. Referencias espléndidas. Claras 46.

PROFESORA MUY COMPETENTE prepara exámenes universitarios. Dirigirse: Profesora. Correo 3. F-17

¡OJO! ESCUELA NACIONAL DE masajistas. Profesiones decentes, lucrativas. "Masaje medicinal" "Belleza Científica". "Pedicuro-cirujano". Rápido aprendizaje. Clases una hora diaria, también "por correspondencia". Diplomas válidos Inscríbase. No trepide. Pida informes. Alameda 785.

JUDICIALES

QUIEBRA MANUEL ARANETA: Por decreto de 9 de Enero de 1924, el señor Juez del Cuarto Juzgado, en reemplazo del señor Juez del Segundo Juzgado Civil, ha declarado en quiebra al comerciante de esta plaza don Manuel Araneta. Se nombró Síndico provisorio a don Roberto Yávar se señaló para que tenga lugar la primera junta de acreedores el 12 de Marzo a las 11 A. M.— Santiago, 4 de Febrero de 1924. — El secretario. Mar-8

EXTRACTO DE FORMACION DE Sociedad. — Certifico, que por escritura otorgada hoy ante mí, los señores José Goñi y Manuel Luque, por sí y como mandatarios de los señores Antonio, Ernesto y Alberto Luque, formaron una sociedad comercial colectiva para trabajar en el negocio de préstamos sobre prendas y compra y venta de mercaderías en general, y también compra y venta de propiedades raíces, la cual jirará en esta plaza bajo la razón social de "Goñi y Compañía", cuyo uso corresponderá a cada uno de los socios, como encargados de la administración de la sociedad. El capital social es la suma de un millón setecientos catorce mil setecientos ochenta y cuatro pesos treinta centavos, aportados por los socios en dinero efectivo, y en la forma siguiente: por don José Goñi, 500,000 pesos; por don Antonio Luque, trescientos veintidos mil seiscientos cincuenta y cuatro pesos cuarenta centavos; por don Manuel Luque, trescientos noventa y un mil trescientos setenta y cuatro pesos ochenta y cuatro centavos; por don Ernesto Luque, doscientos sesenta y tres mil trescientos ochenta y tres pesos cuarenta y dos centavos, y por don Alberto Luque, doscientos treinta y siete mil trescientos setenta y un pesos sesenta y cuatro centavos. La sociedad durará cinco años, a contar desde el primero de Enero de mil novecientos veinticuatro, fecha en que se iniciaron las operaciones, y tendrá su domicilio en esta ciudad. —Santiago, a 12 de Febrero de 1924.— Luis Cousiño T., notario. F-19

LIBROS Y ESTAMPILLAS

COMPRO SELLOS CHILENOS, POR cientos y miles, solicite lista precios, M. R. Casilla 2393, Santiago. F-23

MAQUINARIAS

A DELICIAS 2215, DIRIGIRSE cuando necesite vender, comprar máquinas ocasión. 21-F.

VENDO DE OCASION MOTOR A bencina. Gálvez 370. F-18

BARNEADORAS A MANO Y MOTOR ofrece fábrica. Cumming 861. 19-F

HARNEROS TODA CLASES Ofrece fábrica Cumming 816. 19-F

MAQUINA CALADORA SINGER, ocasión vendo. Sotomayor 801. F-17

BANCO TROZADOR, CORTINA, palo picador leña, vendo. Av. Matta 1460. F 18

TORNO PARA METALES, VENDO. San Pablo 1444. 17-F

VENDO UNA MAQUINA FOTOGRAfica de ocasión, cité Sotomayor 14. F-17

VENDO REVOLVEDORA NUEVA, para panadería. San Pablo 2154. 17-F.

HORNO FUNDICION, RUEDA Pelton, romanas 500, 300 y 120 kilos, descansos, transmisión, vende de ocasión. Bulnes 216. 18-F

MAQUINA ESCRIBIR "OLIVER", último modelo N.o 10, $ 340. Maruri 320.

VENDESE MAQUINA DE TEJER, Burmeister, nueva. Nataniel 825.

MAQUINAS "CHUNHO" EN PERfecto estado, vendo. Gálvez 886. F 18

OCASION: VENDO MAQUINA SINger aparadora, izquierda. San Pablo 3525. 19-F.

MAQUINAS DE TEJER, GRANdes y chicas, compro. San Victoria 355.

MAQUINA FILETEADORA, COMpro. Ofertas: Casilla 3958.—R. P. D. 18-F

VENDESE OCASION MAQUINA DE pie marca "Legítima". Castro 1170. F-18

MATERIALES DE CONSTRUCCION

SE VENDEN 30 TABLONES Y 3 escaleras de pino y una carretilla. San Jerardo 332. 17-F

ARENA LAVADA, ENLUCIDOS, estucar, vendo $ 3. Avenida Holanda 450. Ñuñoa. 17-F

TECHO ACANALADO, DE 3 1|2 pie, $ 2.90, plancha. Subercaseaux 510. 17-F

VENDO 15 ALAMOS EN MAIPU, peso mostrador y mampara de bar. Av. Hipódromo Chile 1,400. F-17

VENDO MAMPARA FIERRO: Bascuñán N.o 123 17-F

FIERRO INGLES PARA TECHO galvanizado, marca Eum, de 6, 8, 9, 10 pies, sin uso, se vende. Matucana 662, de 2 a 4 P. M. F-18

ADOBES COMPRO. ESPERANZA 257. 18-F.

VENDO TREINTA PUERTAS DE todas clases, cañerías, canales y tejas. Colón 1228. 18-F.

VENDO ADOBES POR MIL. HErrera 1312. F 19

TEJAS VENDO, 120 PESOS MIL. Lord Cochrane 877. 18-F

BALDOSAS DE CEMENTO, DE VEreda y dibujos. Materiales de 1.a calidad, ofrece: Fábrica "El Placer", oficina de venta. Agustinas 1437. 20-F

VENDO PUERTAS Y LEÑA. NATAniel 299. 19-F

OCASION VENDO LINDA MAMPAra. Huemul 624.

MADERAS

MUEBLISTAS SOLICITEN PREcios y muestras de filetes importados. Casilla 5012. M-12

MUEBLISTAS SOLICITEN PREcios y muestras de filete importado Casilla 512. M-8

MEDICINA

EXAMEN DE LA VISTA GRATIS en el Almacén Optico, Ahumada 264. Atendido por el especialista titulado, Rotter. Gran surtido de toda clase de anteojos y lentes a precios bajísimos. Feb. 26

GONORREAS NUEVAS, ANTIguas, impotencia, sífilis, afecciones prostáticas en ambos sexos, curación radical garantizada en pocos días. Sistema nuevo, propio, atiendo enfermos provincias por correspondencia. Toda consulta gratis. Facilidades de pago. Diariamente de 9 A. M. a 7 P .M.; nocturno, 8 a 10. Festivos, de 9 a 12. San Antonio 41. Casilla 2756. Clínica y Laboratorio Médico Doctor Lefevre. Teléfono 2543. M-6

TE ARAUCANO: SABIA COMBInación científica de Yerbas Medicinales. Cura radicalmente estómago, riñones, hígado, intestinos y vejiga. Valor, tres pesos. Venta: Bandera 161, 2.o piso, ofc 6 y Bandera 140, ofc. 4, casilla 1680. 19-F

GONORREAS AUNQUE ANTIGUAS, esarechez, orquitis, curan radicalmente Glóbulos Pérsicos. Botica surtidas. F-22

PERSONAS AGOTADAS FISICA Y mentalmente, nerviosas, neurasténicas, cansancio cerebral, insomnio, anemia, raquitismo, impotencia. Su mejor tónico: Cerebrol. Boticas surtidas. F-22

TRATAMIENTOS DE INYECCIOnes intravenosas, intramusculares y subcutáneas, blenorragias, masajes y gimnasia médica. Personal muy competente, recomendado por los mejores médicos y por su larga práctica. Horas separadas para señoras. Reserva e higiene absolutas. Tarjetas de abono con precios los más bajos de Santiago. Solicitar hora y precios, sólo de 7 a 8 y 9 a 11 de la noche. Festivos de 8 a 12 M. Clínica de Bilbao 27. Teléfono 1033. 17-F.

"INYECCIONES". (POLICLINICA especial. Tratamientos privados. (Empleados escasa renta, de 5 a 7.) Alameda 785. (altos). 21F

MUEBLES

MUEBLES FINOS: COMEDORES dormitorios, salones dorados, vende Fábrica, Nataniel 464. 30-M.

COMPRO MENAJE DE CASA, TOda clase muebles, rásquées y joyas. San Diego 460. El Aguila. 24-F.

COMPRO DISCOS, VICTROLAS Y gramófono. San Pablo 2215. 17-F.

MUEBLISTAS, SOLICITEN PREcios y muestras de filete importado, Casilla 5012. M-8

VENDESE RIQUISIMO PIANO alemán. Unión Americana 480. 17-F.

PIANO ALEMAN, TRES PEDAles, clavijero bronce, vendo. Alonso Ovalle 864. F-18

UTILES DE CARNICERIA COMpletos, vendo. Benavente 598. 18-F

PIANO ALEMAN POCO USO, véndese. San Isidro 119. 17-F

PIANO ESTUDIO BUENO, DE RIcas voces, véndese. Cochrane 181. 17-F

MUEBLES: OFRECEMOS EN cualquier estilo, precios muy ventajosos. Entrega inmediata, con grandes facilidades pago. Consulte nuestras condiciones Antigua Fábrica Nacional de Muebles. Copiapó 1050, entre Prat y San Diego. 13-M.

POR VIAJE VENDO BARATO RIco piano, antigua marca Ronich, perfecto estado. Avenida República 639. 18-F

SILLONES AMERICANOS, PELUquería, lavatorios varios vendo ocasión. Estado 273. F-17

REALIZACION DE SOMMIERS, marquesas y colchones, composturas y tomo medidas a domicilio, San Pablo 1265. F-18

GUARDARROPA COMPRO, J. CAsilla 1700. F-17

SE VENDEN MUEBLES DE COmedor. Santa Rosa 383. 18-F.

VENDO CATRE BRONCE, MUEbles salón, comedor antiguos, mesa, bolillos, lámparas eléctrica. Constitución 82. 18-F

VENDO MUY BARATO AMOblado dormitorio, con mármol y espejo. Chiloé 1786. 18-F

450 VENDO PIANO. COCHRANE 538.

AUTOPIANO NUEVO Y UN PIANO de estudio, vendo. Verlo de 1 a 6. Santo Domingo 1933. F 19

PIANO DE ESTUDIO, VENDO. Dardignac 495. F 19

VENDO ESCRITORIO,, UNA CASAca de cuero nueva, bombero. Vergara 624. F 18

REGALO MESON FRUTERIA, PEsa mostrador. Gálvez 487. 18-F.

PIANO DE ESTUDIO, VENDO 350 pesos. Esperanza 75. F-17

PIANOS COMPRO, CUALQUIER estado, indicar marca, precio, casilla 4041.

VITROLA DISCOS VENDO. TEAtinos 56. 19-F

OCUPACIONES (Ofrecen)

PRENSISTA PEDAL MAQUINA Liberty: trabajo permanente; oficial cajista. Cueto 747.

NECESITAN PANADEROS APRENdices. San Francisco 983. F-17

CARPINTEROS DE BANCO NEcesito instalaciones. San Diego 330. F-20

NECESITO UN RUEDERO QUE SEpa hacer carretones panaderos y composturas de carruajes. Ofertas a Talca, Carrocería de Pedro León Cox calle 7 Oriente 13-95. F-18

JARDINERO NECESITO EN LA Bodega Santa Elena, de Alberto Valdivieso. 18-F

SE NECESITAN REPARTIDORES, con reparto propio, se paga muy buena comisión inútil presentarse sin fianza, Avenida Matta 229. F-18

NECESITO LIMADORES CARROceros. U. Americana 338. F-17

OFICIAL ELECTRICISTA ACTIVO, honrado, ofrécese, Bellavista 0198. F 17

HOJALATEROS Y OFICIALES adelantados, necesito. Las Rosas 1476. F-18

SE NECESITAN CARPINTEROS, se pagan buenos jornales, la Fábrica de Cartuchos. F-17

REPARTIDOR DE VINOS EXTRANjeros con buena clientela necesito Viña importante Casilla 1678. 18-F

CARPINTEROS BANCO, DIA Y trato buen trabajo permanente, buen jornal, presentarse herramientas. Exposición 1140. 17-F

JOVEN ENTENDIDO MERCERIA O almacén, necesítase; referencias y copias, certificados, casilla 3336. 17-F

JABONERIA, RECOLETA 481, NEcesitan dos operarios. 17-F

SE NECESITAN MAESTROS VIdrieros y maestros biseladores. Tratar: Scheggia y Belgeri. San Diego N.o 185. 17-F

NECESITO GASFITER. IRARRAzaval 1978. 18-F

NECESITO ZAPATEROS PARA Black. Franklin 1062. 17-F

NECESITA GUARDIANES LA POlicía Las Condes, con buenos informes. Tratar: cuartel Vitacura, carros Los Leones N.o 27. 17-F

ELECTRICISTA COMPETENTE EN instalaciones de automóviles, encontrará trabajo en San Antonio 516. 17-F

NECESITO HERRADOR, CALLE Eucaliptus 446 19-F

RESPUESTAS A NUESTROS LECTORES

LAS PERSONAS CUYAS CONSULTAS NO APAREZCAN RESUELTAS EN EL DIARIO, SERAN ATENDIDAS PERSONALMENTE POR EL REDACTOR DE LA SECCION LOS DIAS LUNES, MIERCOLES Y VIERNES, DE 5 A 5.30 DE LA TARDE.

PACTOS ACCESORIOS DEL CONTRATO DE COMPRA-VENTA

L. M. P., Santiago.

El 15 de Marzo de 1922 vendí una propiedad situada en este departamento por la suma de veinticuatro mil pesos.

Convinimos el comprador y yo que si dentro del término de dos años, contados desde la fecha de la compra se presentaba un interesado que diese más por la propiedad, la primera venta quedaría nula, previa devolución del dinero recibido.

Como lo esperaba, hay ahora una persona que ofrece treinta mil pesos por la misma propiedad, pero no se ha podido llevar a efecto la negociación, porque la persona a quien primeramente vendí, no aparece por ninguna parte.

¿Qué me aconseja?

Que tenga usted conformidad y resignación, porque le han sorprendido en la celebración de ese contrato.

Con arreglo a las disposiciones del artículo 1886 del Código Civil, la duración de los pactos accesorios de esa naturaleza, no puede exceder de un año. En consecuencia, la convención suscrita, es, en esa parte, nula; y a firme, por tanto, la venta hecha por usted.

Ha economizado usted cincuenta pesos no haciéndose asesorar por un abogado en la tramitación de ese negocio, pero ha perdido seis mil, dejándose engañar por un caballero, al parecer muy entendido en esta clase de operaciones.

ARTERIOESCLOROSIS

Enfermo.— Santiago.

Me han dicho algunas personas que padezco de arterio-esclerosis.

¿Querría usted tener la bondad de indicarme en que consiste esta enfermedad, cuáles son sus síntomas y de qué modo se cura?

La arterioesclerosis es una enfermedad de las arterias que la modifica en su extructura, privándolas de su extensibilidad y elasticidad normal por degeneración fibrosa y calcárea de sus túnicas.

El cuadro clínico varía según sean las regiones vasculares afectadas. Así los procesos escleróticos en las arterias cerebrales dan cefalalgias, vértigos y transtornos mentales; en las medulares, parestesias (alucinaciones de los sentidos), dolores y anestesias en los miembros inferiores; en las intestinales, deposiciones sanguíneas y claucoma (irregularidades en los órganos de la visión); en las renales albuminurias, desórdenes visuales, calambres, etc.

Se comprende así que sólo un médico pueda diagnosticar esta enfermedad y señalar los procedimientos necesarios para combatirla. Se emplean por lo general como agentes terapéuticos, los yoduros de potasio o sodio y la guipsina (principios activos del muerdago o viscum album).

Hágase, pues, examinar por un especialista, desentiéndase de los consejos de las comadres ignorantes y, si la enfermedad no está muy avanzada, podrá curarla en un plazo relativamente breve de tiempo.

CLASICISMO, ROMANTICISMO Y MODESNISMO

Estudiante.— Santiago.

...¿Cuáles, son en síntesis, las características de las escuelas o tendencias literarias conocidas con los nombres de clasicismo, romanticismo y modernismo?

Con la primera de estas expresiones se designa generalmente la escuela literaria que se inspira en los modelos de la antigüedad clásica, se ajusta en la composición de a los preceptistas y tratar en esta forma de dar al estilo, majestad, prosopeya y elegancia.

El romanticismo, por el contrario, desdeña los modelos de Grecia y Roma, serie de las tres unidades de Aristóteles y de los preceptos de Horacio y de Boileau y busca motivos de inspiración, no en la antigüedad pagana, sino en los romanceros nacionales—de ahí su nombre—del período medioeval.

Una idea o representación muy exacta del espíritu y de la naturaleza de esta revolución literaria que apasionó a los hombres de letras en los comienzos del siglo pasado, nos la suministra la siguiente anécdota referida por la Pardo Bazán, en "La cuestión palpitante".

Alfredo de Vigny, paladín entusiasta de las nuevas tendencias, dió al teatro francés la traducción y arreglo del Otello de Shakespeare. Esta tragedia y las mejores del gran dramaturgo inglés se conocían en Francia ya merced a las adaptaciones de Ducis, que en 1792 había aderezado el Otello al gusto de la época, con dos desenlaces distintos: uno, el de Shakespeare y otro "para uso de las almas sensibles". No juzgó el Conde de Vigny necesarias tales precauciones, aunque sí atenuó en muchos pasajes la crudez shakespeariana, gracias a lo cual el público se mostró resignado durante los primeros actos y hasta aplaudió de tiempo en tiempo. Pero al llegar a la escena en que el moro, frenético de celos, pide a Desdémona el pañuelo bordado que le entregara en prenda de amor, la palabra pañuelo (mouchoir) traducción literal de la inglesa handkerchief produjo en el auditorio una explosión de risas, silbidos, pateos y chicheos. Esperaban los espectadores algún circunloquio, alguna perífrasis alambicada, como "cándido cendal" o cosa por el estilo, que no ofendiese sus cultas orejas; pero al ver que el autor se tomaba la libertad de decir pañuelo a secas, armaron tal escándalo que el teatro se caía.

El modernismo viene a ser algo así como la exageración de la escuela romántica. Esta fué, como se ha visto, una tendencia renovadora y en cierto modo revolucionaria de los métodos y sistemas de la literatura; pero cuando este afán de renovar y el ansia de producir algo nuevo y original pasa de sus justos límites, se cae en lo extravagante y en lo ridículo y nacen entonces las escuelas llamadas modernistas que no constituyen, por lo general, como el cubismo, el futurismo, el planismo, sino una caricatura de la belleza y del arte.

ZENON.

SE NECESITAN DOS SIRVIENTES de mano, chilenas, competentes y aseadas, que tengan más de 25 años. Sueldo: de $ 60 a $ 80 mensuales, según aptitude. Presentarse con sus recomendaciones, a Rosas 1260. 20-F

NECESITO TALABARTEROS, MAletería El Faro. Estado 74. 18-F

OPERARIOS OBRA GRANDE, UNIcamente trabajo fino. Sastrería Lozano. San Antonio 493. 17-F

CORTADOR PARA MALETERIA necesito. Gálvez 198. 18-F

OFICIALES TALABARTEROS QUE sepan coser a máquina, necesito. Maletería El Faro, Estado 74. F-17

NECESITO 2 RUEDEROS Y MAJAdores. Avenida Horacio Fabres 621, Providencia. F-20

REPARTIDOR PARA DULCES, NEcesito. Carmen 91. F-17

MECANICO ELECTRICISTA, MUY competente en toda marca de automóviles, necesito. Cotinental Garage. Diez de Julio 561. F-18

CARPINTEROS MUEBLISTAS, necesito. Lingue 818. F-18

EMPLEADO JOVEN, COMPETENte en Librería, necesito. Enviar copias certificados. Casilla 824. F-17

TIRADORES DE CORTES, CORTAdor de forros, sacador de punteras y aparadoras necesitamos. Fábrica Calzado Delicias 2701. 18-F.

NECESITO DIEZ BUENOS MUEblistas $ 12 y 13, mínimum. San Pedro 1424. 20-F.

NECESITASE MECANICO JOVEN, que entienda bien toda clase de máquina de confección de artículos de punto. Compañía Chilena de Tejidos. Andes 3710. F-17

TONELERO, TRABAJO TODO EL año, necesítase en Matucana 1283. F-18

NECESITO RUEDERO. MAPOCHO 2891. F 17

MECANICOS DE BANCO, COMPEtentes en automóviles se necesitan. Trabajo permanente. Moneda 2251. F-17

SE NECESITA 2 CARROCEROS Y un oficial competente en ruedas de coche y carreta, trabajo permanente. Se prefiere a los que hayan tenido o dirigido taller o aspiren tenerlo. Trabajo seguro y de porvenir. Dirigirse por carta o con referencias de trabajo a Juan Bryett. Lontué. Casilla 45. F-18

NECESITO MUEBLISTAS. VERgara 677. F 18

ZAPATERO NECESITO. SOTOMAyor 56. 17-F

PELUQUERO NECESITO, DOY GArantías. Bascuñán 542. 17-F

MUEBLISTAS, PLANOS Y GOTICOS necesito. Cochrane 715. 17-F

CARPINTEROS NECESITANSE. Antonio Varas 45 A. 18-F

APARADORES PARA CORTES SE necesitan. Fábrica de calzado, Santa Victoria 324. F-19

¿QUIERE USTED EMPLEADO, empleada? Pedírlos donde Venegas Salas. Plazuela Santo Domingo. Agencia de empleos "El que no trabaja no come". Teléfono 5193. F-17

NECESITO HERRERO, CERRAJEro competente, necesito enfierrador. Paz 974. F-19

CABALLERIZO PARA COCHERO particular se necesita, Avenida Club Hípico 955. F-19

CHAUFFEUR, CON BUENOS INformes, necesito, calle Arturo Prat 381. F-17

DIBUJANTE ARTISTICO, COMPEtente necesita Carr Haynes y Cía., Agustinas 1041. F-17

EMPLEADOS $ 300. SEÑORITAS $ 200, cocineras, niñas piezas, necesito. Venegas Salas, Plazuela Santo Domingo. Pedidos urgentísimos. F-17

MAESTROS CARPINTEROS PARA puertas necesito. Av. Providencia 1174.

NECESITANSE CARPINTEROS A trato. Construcción Maestranza esquina 10 de Julio. 18-F.

NECESITO UN NIÑO DE DIECIseis años. Gálvez 1348. F-21

NIÑO PARA ALMACEN, QUE SEpa algo, con buenas recomendaciones. Pinto 1991. F-17

MOZO PARA ASEO SE NECESITA, Grand Hotel. Galería Alessandri. 17-F

NIÑO PARA AYUDAR SERVICIO, necesito. Tarapacá 1019. F-17

NECESITO MOZO Y COCINERA PAra restaurant, Avenida Manuel Montt N.o 8, Providencia. F-18

NECESITO NIÑO PARA PASTELEría. Portal F. Concha N.o 6. F-19

NIÑO APRENDIZ TIPOGRAFO con poco de práctica, necesito, Bandera 147. F-17

MOZO PARA TIENDA SE NECESIta, Huérfanos 975. Es menester presentarse con buenas recomendaciones. F-18

MOZO DE COMEDOR Y ASEOS, necesítase, San Antonio 170. F-17

MUCHACHO PARA MEDIO DIA, necesítase, continuación Catedral 4435. Pago carro. F-17

NECESITASE NIÑO 12 A 15 AÑOS para mandados. Foto. Charles, Estado 250, 4.o piso.

NECESITO NIÑO 15 AÑOS, PARA enseñarle trabajo, y maestros parquetero. Gay 1748. Marchant.

NECESITO UN MOZO. TEATINOS 70. 18-F

NECESITO MOZO CON BUENAS recomendaciones, puertas adentro. A. Barroso 644.

NECESITO 2 MOZOS, BUENAS REcomendaciones, $ 30. Suble 1066.

MUCHACHO PARA FABRICA SE necesita. San Isidro 218.

NIÑO PRESENCIA, TRABAJADOR, sepa ordeñar, necesito. Lira 279. F-17

NECESITO NIÑOS PARA LA VENta de chocolates, recomendados. Buen sueldo, casa y comida. Serrano 401. 18-F

NECESITO UN NIÑO PARA MANdados, puertas adentro y otro para trabajo fácil. Juan Vicuña 1437.

MOZO PARA ASEO, SE NECESITA, presentarse de 1.30 a 2. Huérfanos 1048. T. Splendid.

MUCHACHO PARA MOZO, NECEsítase. Santa Rosa 217.

MATRIMONIO, PEON, COCINERA necesito Avenida Pedro Valdivia 281. 18-F.

NECESITO MATRIMONIO PARA campo, cocinera y mozo. Carrión 1621. 17-F

UN MATRIMONIO SE NECESITA para el campo, cochero y cocinera o sirviente de mano. Con serias recomendaciones. Dirigirse a Avenida Lynch 142, Los Guindos, (Ñuñoa). 17-F

NECESITASE BUENA PREPARAdora de sombreros de señora; buen sueldo. Dirigirse: Cuevas N.o 1412, Berta R. v. de B. F-17

SE NECESITA UNA AYUDANTA de cocina. Av. Matta 1132. F-17

LAVANDERA Y LAVANDERA PAra tintorería necesito muy competente Compañía 2752. 17-F

APARADORAS COMPETENTES trabajo señora, necesito. Andes 2714. F-19

APARADORAS COMPETENTES NEcesitamos, Fábrica de Calzado. San Diego 1310. F-17

NECESITASE DACTILOGRAFA con conocimientos de redacción. Galería Edwards, oficina 7, 3er. piso. En la mañana, de 10 a 11 y 3 a 4 en la tarde. 17-F.

NECESITO AMA DE LECHE DE cuatro a seis meses. Sueldo, $ 60. Aldunate 745. F 17

SE NECESITA UNA SEÑORITA formal, instruída para atender niñitos. Dirigirse: a Rosas 1260. 20-F

AMA SECA NECESITO URGENTE. San Diego 127. 17-F

SEÑORITA ESCRIBA MAQUINA correctamente, necesítase, trabajo las tardes. Tratar las mañanas: Santa Rosa 617, casa 11. F-17

NECESITASE SEÑORITAS PARA agentes. Foto Charles, Estado 250, 4.o piso, de 9 a 11 y de 2 a 6. F-18

NECESITASE AMA LECHE, INdispensable traer niño. Sazié 2613. 17-F

NECESITO DOS CARPINTEROS de banco competentes. Agustinas 1778.

MARROQUINEROS COMPETENTES necesítase. San Diego 133. 18-F.

PINTORES COMPETENTES NECEsítanse, jornal, $ 9 diarios. No se da diario. Agustinas 1521. 18-F.

NECESITO UN JOVEN DE 15 A 20 años, para repartidor. Maestranza 675. 18-F

NECESITAMOS UN BUEN ARMAdor a máquina en la Fábrica de Calzado. Santos Dumont 560. 19-F

CARPINTEROS NECESITAN, obra. Purísima esquina Santa Filomena.

TONELERIA: TORNEROS PARA hacer cuarterolas y un guinchero para la elaboración de maderas, pago buenos sueldos. Tonelería Nacional. García Reyes 73. 18-F

CORTADOR DE ADOBES Y ALBAñiles, necesito. Calle Manuel Montt 2353. 18-F

PINTORES COMPETENTES, NEcesito. Agustinas 829. F-18

ALBAÑILES PARA TABIQUES REboques y enlucidos, necesito carpinteros para construcción, para el Lunes 18, Independencia 1895. F-18

CARPINTEROS DE BANCO NECEsítanse, Chacabuco 61. F-17

NECESITO 20 ALBAÑILES, OBRA ladrillo y cinco carpinteros de banco, Avenida Pedro Valdivia 2920. F-18

NECESITAMOS CABALLEROS Y señoritas capaces de contratar avisos para obra que está en prensa, bien remuneradas, Huérfanos 1235, oficina 3. F-17

MUEBLISTAS Y GOTICOS, NECEsitan, trato y día, Merced 386. F-18

GOTICOS Y MUEBLISTAS NECESItan, trato y día, Merced 386. F-18

GOTICOS Y MUEBLISTAS NECESItan, trato y día, Delicias 1639. F-18

OPERARIOS SASTRES, COMPRO forros, Prat 16. F-17

SE NECESITAN UN BUEN OPErario, que conozca bien la máquina grampar, calzado inglés y sandalias y aparadoras para trabajos, fuera y dentro de la fábrica. Independencia 335. F-19

MUEBLISTAS — GOTICOS NECEsitan, trato y día, Delicias 1639. F-18

HOJALATERO COMPETENTE, NEcesito, trabajo permanente. A. Barroso 363. F-18

NECESITO EMPLEADO COMPEtente para almacén con buenas recomendaciones. Fratelli Costagnetto, San Martín esquina Alameda.

BUEN HERRERO DE FRAGUA necesítase, Campo Marte 43.

APRENDICES NECESITO, FABRIca de Carteras. Gálvez 198. F-18

PINTORES EN MUEBLES NECEsita. 14 Maestranza.

ZAPATERO BUEN COMPOSTUREro necesito. Riquelme 897.

DESVIRADOR Y REVISADOR DE bocas de tacos se necesita en la Fábrica de Calzado. Amunátegui 916.

NECESITO HOJALATERO. Av. Irarrázaval 1973. 18-F

MUEBLISTAS Y BARNIZADORES competentes, necesito. Fábrica de muebles. Mapocho 3872-74. 19-F

OPERARIO COMPETENTE EN RAdiadores, necesito. Juan Abarca. Diez de Julio 444. F-18

CORTADORES NECESITO, FABRIca calzado. Irarrázaval 767. 19-F.

DOS TRABAJADORES PARA QUINta en Ñuñoa, necesito. Tratar Sta. Isabel 040, media cuadra de Vicuña Mackenna.

CARPINTEROS COMPETENTES, necesítanse. Avenida Matta 764.

COLOCADORES BALDOSAS MARmol, necesito. Castro 78.

BUENOS OPERARIOS SASTRES, necesito. Diez de Julio 1845.

25 ZAPATEROS PARA ESTAQUIllado necesito, doy trabajo afuera. Maule 1032. 22-F

PICADORES DE LEÑA NECESITO. San Diego 911.

MUEBLISTAS CON O SIN HERRAmientas necesito, Sierra Bella 1615. 19-F

NECESITO CARPINTERO PARA enmaderación. Cochrane 154. F 18

NECESITO CARPINTEROS DE banco y trabajadores. Gorbea 2444 y Nueva Andrés Bello 199. F 18

OFICIALES MUEBLISTAS COMpetentes, necesito. Argomedo 474. F 18

CERRAJERO Y OFICIALES NECEsito. Nueva de Matte 106, Palma.

CORREDOR DE FIERRO COMPEtente y aparadoras, necesitamos. San Diego 1310. F 19

MUEBLISTAS GOTICOS COMPEtentes, necesito. Maestranza 750. F 18

NECESITO FUNDIDOR. BULNES 216.

NECESITO MAESTRO HOJALATEro gasfiter y aprendiz. Calle Ricardo Santa Cruz N.o 739. F 18

NECESITO HERRADOR. CALLE Mapocho 2932. F 18

NECESITO PELUQUERO. CHACAbuco 9. 17-F.

NECESITO CORREDOR. HOTEL Estación, Matucana 16. 18-F

CARRETELERO CON CARNET Y práctico reparto frutos del país necesito. Delicias 8484. 17-F.

PLANTILLEROS, TAQUEROS Luis XV necesito, Bascuñán 383. 18-F.

CARPINTEROS BANCO, NECESIto. Servicio Médico Estación Alameda. F-18

ELECTRICISTA NECESITA LUIS Galdámes. Chacabuco 19. F-18

ZAPATEROS ARMADORES CALZAdo señora necesitamos; págase bien. Manuel Thompson 3432. F-18

TURBINEROS, TRABAJADORES Fábrica Azúcar, necesito. Campo Marte 376. F-18

NECESITO BUEN CARPINTERO mueblista y gótico, San Pablo 2569.

CARPINTEROS NECESITO. SAN Pablo esquina Cumming y Miraflores esquina Santo Domingo. F-18

HERRERO COMPETENTE EN trabajos de automóviles, necesita garage Turchetto y Simonetti. Providencia 1162.

NECESITO ENLUCIDORES Y COlocadores de baldosas. Gay entre Castro y Ejército. 18-F

NECESITO BUENOS CARPINTEros mueblistas y oficiales adelantados con o sin herramientas. Carmen 1578.

ARMADORES NECESITO. AVENIda Matta 1352.

PELUQUERO, NECESITO DESDE hoy. Exposición 816. 17-F.

CARPINTERO DE BANCO, NECEsítase. Compañía 1466.

CARPINTEROS DE ARMAZON, necesítase. Cisterna. Av. Brisas del Maipo 54. 18-F.

CARPINTEROS NECESITO, ERASmo Escala 1835. 18-F.

CORTADOR SASTRE COMPETENte; buenos informes, ofrécese. S. R. J., Merced 130. F-18

BRONCERO, HOJALATEROS, aprendices necesito. San Alfonso 22. F-18

MECANICO BANCO NECESITO. competente. Manuel Rodríguez 60. F—18

COSTURERAS ROPA BLANCA NEcesito. Bascuñán 84. F-18

NIÑAS PARA EL BETUN COMpetentes necesitamos. Nueva Valdés 925. F-18

PANTALONERAS NECESITAN los talleres de Emilio Delporte y Compañía, calle Dávila 677. F-17

LAVANDERA DE HOTEL O LAvandería. $ 60, cama adentro, necesita. San Diego 142. F-17

COSTURERA CASA PARTIcular necesítase. Compañía 2876 B. F-17

NECESITO LAVANDERA CON buenas recomendaciones. Tratar 2 - 4. Brasil 29. F-17

VENDEDORA CON BUENAS REferencias necesito. Agustinas 1775. 18-F.

COSTURERAS COMPETENTES EN pieles necesitamos. Ahumada 226. 18-F.

NECESITO VESTONERAS Y CHAlequeras. con muestras, y costureras por el taller. Providencia 1276. 17-F

BORDADORAS COMPETENTES A mano y a máquina. necesito. Pedro Lagos 1063. 19-F

[illegible] SASTRE NECESITO. Avila 1331 Recoleta F-18

LAVANDERIA FRANCESA, DELIcias 133 necesita posticeras y lavanderas. 18-F.

LAVANDERA NECESITO PARA lavar en casa toda comodidad. Tratar. de 8 a 9 de 1 a 3. Vásquez 156.

SEÑORITA PARA LA CAJA. CON recomendaciones, se necesita. Monjitas 867.

APARADORAS NECESITO. IRArrázaval 707

NECESITO AYUDANTAS Y APRENdizas en vestones. Juárez 702. 18-F.

NECESITO PANTALONERA Y ayudanta vestones, ojales. Barroso 376

SE NECESITAN BUENAS APARAdoras Fábrica de Calzado. Ruiz Hnos Calle Valparaíso 1081.

NECESITO SEÑORITA CON BUEnas recomendaciones. servicio Clínica doctor. $80. Agustinas 1164. F 18

NECESITO PREPARADORAS SOMbreros señora. Pasaje Balmaceda 4.

SEÑORITA JOVEN PARA QUE atienda teléfono oficina pública, se necesita. Sueldo para empezar, 100 pesos. Diríjase a E. M., correo N.o 8, casilla 6537.

NECESITO 40 OPERARIAS PARA impermeables. Benavente 308, esquina Grajales. F 18

NECESITANSE APARADORAS, ma[illegible] Lijador plantas. Fábrica [illegible], Chacabuco 554. 18-F.

BUENA LAVANDERA, NECESITO. San Alfonso 79 F-17

NECESITO NOCHERA Y AYUdante cocina. Pensión. San Pablo [illegible]. F-18

[illegible] MUY COMPETENTE, se necesita. San Pablo 2536. F-18

TEJEDORAS A MAQUINA Y COStureras necesito. Santa Victoria [illegible]

NECESITO COSTURERA VESTOnes Avenida Paz 469

NECESITO REPARADORAS EN sombreros de señora. Pago buen sueldo. Echáurren 65. 17-F.

COSTURERAS PARA VESTONES, chalecos, pantalones, necesito, Fábrica Ropa, Delicias 3255. F-19

[illegible] PARA TALONERAS competentes, necesitamos. Huérfanos 1059.

COSTURERAS SASTRE, BIEN adelantadas, necesito y niño aprendiz trabajo de primera. Buenos Aires 227, llegar Loreto. 18-F

CAMISERAS Y LAVANDERAS NEcesito Lavandería Río Janeiro. Merced 475. 18-F

NECESITO EMPLEADA COMEDOres, Pensión Sama 1547. 17-F.

NIÑA PARA CUIDAR GUAGUA. Sueldo $ 30 mensual, necesito. Recoleta 481. 17-F

NECESITO EMPLEADAS PARA COcina y para piezas. Carrera 341. 18-F

EMPLEADA PARA CUIDAR GUAgua, con buenas recomendaciones, se necesita. Teatinos 564. F-17

NIÑA ASEADA NECESITASE PARA ayudar quehaceres casa. Cueto 255. 17-F

NIÑAS SERVIR LAS MESAS NECEsito Restaurant Casino. Franklin 1004. 18-F

NECESITO EMPLEADA PARA TOdo servicio, para dos personas. Avenida Manuel Montt N.o 74. F-18

NIÑERA, NECESITO. TARAPACA 1019. F-18

EMPLEADA PARA LA MANO NEcesito Agustinas 2725. F-18

NECESITASE EMPLEADA MAyordoma que entienda bien de confección de artículos de punto. Compañía Chilena de Tejidos. Andes 3710. F-17

EMPLEADA PARA LA MANO SE necesita Huérfanos 724. F-18

NECESITO NIÑA JOVEN PARA quehaceres casa de tres personas. Merced 180. F-17

EMPLEADA MANO NECESITO. Buen sueldo, trabajo liviano. Vergara 77 F-17

EMPLEADA JOVEN Y ASEADA para la cocina, se necesita para poca familia. Se paga buen sueldo, Maestranza 798. F-18

SIRVIENTA HONRADA, ASEADA, necesita señora sóla, para casa quinta. Continuación Catedral 4435. Pago carro. F-18

NIÑA QUEHACERES CASA NECEsita matrimonio solo. Coquimbo 180 esquina Camilo Henríquez. 18-F.

NIÑA PARA QUEHACERES NEcesito. Andes 2601. 18-F.

NECESITO NIÑA PARA CUIDAR guagua Madrid 1140. 18-F

SE NECESITA UNA NIÑA PARA cafetería. Sama 1168. F-18

SERVIDUMBRE, LA MEJOR DE Santiago, pídala. Bandera 339. F-17

EMPLEADA DE PUERTA AFUERA. Inútil presentarse sin recomendaciones. Sama 1540. 18-F.

EMPLEADA PIEZAS, DE EDAD necesito. Huérfanos 1508.

EMPLEADA PARA CUIDAR GUAgua, con recomendaciones, necesito. Catedral 1375 F-19

EMPLEADA PARA PIEZAS, Y NIños, necesito Rosas 1567

BUENA SIRVIENTE TODO SERVIcio necesito, pago buen sueldo. Llano Subercaseaux 451. F-19

NIÑA JOVEN ACTIVA, PARA quehaceres de casa. Sueldo: $ 30. Rosas 2836. F-18

NECESITO EMPLEADA BUENAS recomendaciones, sepa hacer sus obligaciones. Molina 23 F-18

NECESITASE COCINERA, UNION Americana 318. F-17

NECESITO COCINERA AYUDANte y un niño para los mandados. Huérfanos 1264. 18-F

NECESITO COCINERA. SUELDO $ 50; sirviente de mano, $ 40. Sama 2469 18-M

NECESITO BUENA COCINERA con recomendación, con niño, para mandados. Herrera 748.

NECESITO EMPLEADA COCINA. Delicias 2465, altos. F-17

NECESITO COCINERA COMPEtente para negocio. Maipú N.o 6. 19-F.

NECESITO NIÑA PARA LA COCIna Campo Marte 284.

NECESITO COCINERA, SIRVIENte de mano y niño para los mandados, recomendados. Catedral 2619.

SEÑORA PARA LA COCINA, CON hija, ya sea para el lavado o cuidado de niños, necesito. Maule 836. 19-F

NECESITO EMPLEADA COCINA. Constitución 82. 18-F

NECESITA COCINERA CON REcomendación. Gálvez 161.

NECESITASE COCINERA, CON NIña, grande, que ayude quehaceres casa. Avenida Salvador 1830. F-18

EMPLEADA ENTIENDA COCINA, aseada, trabajadora, necesito, buen sueldo, Arturo Prat 1312. F-18

SE NECESITA UNA COCINERA chilena, mayor de 2 años, que sea competente y aseada. Se pagan $ 100 mensuales de sueldo. Presentarse con sus recomendaciones, a Rosas 1260. 20-F

SE NECESITA COCINERA CON recomendación Cruz 1267. 18-F

SE NECESITA COCINERA DE RESpeto, con recomendación, para la chacra "Lo Contador". Carro 27. Avenida Montolín. 17-F

AYUDANTE COCINA, JOVENES, se necesita, puerta adentro. Agustinas 982. 17-F

NECESITO COCINERA. SAN PAblo 3053. 17-F

NECESITO EMPLEADA COCINA y quehaceres de casa. con informes Sama 1702 17-F

NECESITO COCINERA PARA MAtrimonio sólo San Francisco 106. 17-F

NECESITO COCINERA SIN NIÑO, Toesca 2454. F-17

COCINERA Y AYUDANTA NECEsita: Sama 1076. 17-F

COCINERA COMPETENTE, BUEos informes, necesita familia francesa. Viña del Mar. Tratar, de 1 a P. M. Santa Rosa 759. 17-F

COCINERA Y AYUDANTA, NECEsítanse ambas que sepan muy bien su oficio. Inútil presentarse sin buenos informes. Catedral 2395, 8 a 11.30, y de 1 a 5.30. F-18

COCINERA NECESITA URGENTE. Vergara 99. Garage. F-18

COCINERA RECOMENDADA, NEcesito. Castro 26. F-18

COCINERA BIEN RECOMENDADA y de regular edad, necesito urgente, pago buen sueldo. Calle Padre Mariano 250, Providencia. Molino San Jorge. F-20

COCINERA RECOMENDADA, NEcesito, Cochrane 419. F-19

COCINERA SOLA, RECOMENDAciones, necesito, García Reyes 538. F-18

COCINERA NECESITO MAESTRANza 636. F-18

COCINERA Y PERSONA FORMAL, para cuidar niñitos, necesita Hotel América, Mapocho 1090.

COCINERA MUY BUENA, DECENte, que sepa muy bien su oficio, con informes de 2 a [illegible] tratar, necesito. Claras 140. F 20

COCINERA, EMPLEADA PIEZAS, necesítanse. San Miguel 169. F 18

COCINERA Y UNA NIÑERA NEcesita. Independencia 287.

OCUPACIONES (Necesitan)

ARQUITECTOS O PARTICULARES, ofrécese carpintero competente construcciones. interpretación planos, etc. V. H. Chillán Nuevo 1085. Valparaíso. 6-M.

FABRICAS NACIONALES, VIAJEro zona Sur hasta Punta Arenas, desearía venta comisión artículos nacionales Casilla 2315. F-17

MECANICO CHAUFFEUR, ALEmán, 16 años práctica, se ofrece Taller o góndola. Esperanza 315, altos. 20-F

ANTIGUA AGENCIA EMPLEOS, ofrezco toda clase servidumbre. Necesito buenos empleados, Cóndor 1045. F-18

MECANOGRAFO DESEA INICIARse en el comercio. S. Torres. Franklin 750. 18-F.

JARDINERO JAPONES MUY COMpetente, ofrécese Avenida Matta 337.—S. R. F. 19

OFRECESE PRACTICANTA COMO enfermera, práctica en todo. Maestranza N.o 1726.

OBJETOS PERDIDOS

HABIENDOSE EXTRAVIADO LA libreta de la Caja de Ahorros N.o 662 del Banco Alemán Transatlántico a favor del señor Juan Pestile Jacob, por la suma de $ 107.09, queda nula y sin valor por haberse dado el aviso correspondiente. 17-F.

QUEDA NULO EL CHEQUE N.o 40 serie 130,489, pira por mí en blanco, por dar aviso correspondiente al Banco. — León Berestesky. 17-F.

GRATIFICARE A LA PERSONA que devuelva una libreta de licenciamiento e inscripción militar a nombre de Luis Ibarra Cornejo. Calle Arturo Prat N.o 1690.

OPORTUNIDADES PARA FAMILIAS

EXCUSADOS DE LOZA REALIZAmos una partida. Chacabuco 18. 16-Abril.

BAÑOS, CALENTADORES, LAVAplatos, realizamos. Chacabuco. 18. 18-Abril.

MANIQUIES ORTEGA DE TODAS clases y estilos. Fábrica: Rosas 1860. Casilla 1255. Abril-2

INFALIBLE, HIGIENICO, PERFUmado, Depilatorio Nils, recién llegado de París. Ahumada 346. 17-F

JABON TEÑIR ALEMAN "PURItas". Uso sencillísimo, realizo 1.20 pan, colores preciosos; mayor descuentos: Santo Domingo 1226. F-18

SOMBRERERIA "EL FENIX" tiene el gusto de ofrecer a su numerosa clientela, por fin de temporada, un variado surtido en sombreros y gorros para señoras y señoritas, en crin, paja tagal y seda. Especialidad en hechuras y transformaciones, sin igual. Estamos recibiendo novedades de Invierno. Bascuñán 77. 17-F.

MANIQUIES ORTEGA DE TODAS clases y estilos. Fábrica: Rosas 1860. Casilla 1255. 8-A.

ANILINAS ALEMANAS, NOVENTA centavos paquete. Bandera 140. Oficina 4. 13-M.

APARO CALZADO, HAGO REMONtas, Brasil 754. F-19

LINDO VARIADO SURTIDO, TRAjes señoritas, caballeros. Prat 573. 19-F

POLICARPO MENDEZ S., AGENte de Singer Sewing Machine. Independencia 334.

¿DESEA ADQUIRIR MAQUINA Singer? Pida precios, condiciones. Independencia 334.

REPUESTOS, ACCESORIOS, AGUjas, aceite, hilo para máquina de coser. Independencia 334.

CLASES GRATUITAS DE BORDAdos y deshilados en máquina Singer. Independencia 334.

SE RECIBEN TRABAJOS DE DEShilados, bordados. Independencia 334

¡SEÑORAS DUEÑAS DE CASA! EN Independencia 334 hácese toda clase de composturas, reparaciones de máquinas de coser.

Mañana LUNES

De 1.30 a 6 P. M.

Gran Remate de Productos Agrícolas

QUESOS Y MANTEQUILLA

DE LAS MARCAS MAS ACREDITADAS

FERIA URETA Y CIA.

Matucana 10- Ex local de la Sec. Comercial de Agricultura

¡SEÑORA! LO QUE NECESITE SU máquina de coser, lo enconrartá en Independencia 334.

¿QUIERE USTED GANAR BAStante dinero trabajando en su casa? Compre nuestra Hilandera La Ideal, le proporcionaremos trabajo durante el año. Visítenos, se convencerá. —Díaz-Herrera, Libertad 241. 17-F.

NUEVA FABRICA DE PLIZADO, calados, bordados, ojales: Tejidos a máquina. Prontitud y esmero. San Diego 278.

NO MANDE HACER SUS PLIZAdos y calados, bordados y ojales sin consultar antes precio en la fábrica de San Diego 278.

ECONOMICE SU DINERO, QUEDArá conforme mandando hacer sus bordados y calados, plizados y ojales, tejidos a máquina, en San Diego 278.

PROPUESTAS

SE RECIBEN OFERTAS HASTA el 1.o de Marzo próximo, en la Sección Técnica de la Empresa de Agua Potable de Santiago para la entrega en Vicuña Mackenna 1157, de cien mil ladrillos fiscales, de muy buena clase y mil balones.—El Secretario. 19-F

PRESTAMOS DE DINERO

DINERO! HAY DISPONIBLE desde 200 pesos sobre automóviles, muebles, pianos, mercaderías, fianzas, hipotecas. También descuento letras con fianza de comerciante o industrial establecido. Bandera 140, oficina 4. 18-F.

ESPLENDIDO NEGOCIO! SOCIO con 20 000 pesos, necesito para negocios rápidos. Renta mensual 1,000 pesos, fuera de utilidades. Capital garantido. Tratar: Bandera 140. Oficina 4. 18-F.

¡¡COLOQUE BIEN SU DINERO!! Tenemos negocios de primera calidad, con buenas referencias Bancarias o comerciales que le garantizan absolutamente su capital. Cada mil pesos le producen de 20 a 50 pesos mensuales de renta fija, garantizada. Mande su dirección a Casilla 1680—Santiago. Reserva absoluta. 22-F

SOCIO PARA PROVINCIA, DOS mil quinientos, necesito, buenas utilidades. Avenida Matta 469. 17-F

DINERO AL MAS BAJO INTERES, facilito sobre hipotecas, anticipo fondos para cancelar deudas. Arreglo títulos. Comisión módica. Julio Pelissier, Morandé 283. F-20

CAPITALISTA NECESITASE, CAballero o señora, garantido, espléndido negocio. Informaciones, calle La Bolsa 47, altos, oficina A. 18-F

SOCIO TRES MIL PESOS SOLICIto, buena utilidad. Detalles, Castro, San Diego 1959.

2,000, 5,000, 10,000 PESOS FACILIto sobre hipoteca. interés bajo. Daniel Laurel Huérfanos 1235. F 18

SEÑORA HONORABLE DESEA UN préstamo $ 1,000-1,500, devolviéndolos por mensualidades, dando como interés buena pensión un año. Diríjase: H. de W., Correo Central. 18-F.

SOCIO $ 2,000 NECESITO INSTAlar Restaurant, tengo espléndido local; igualo capital. Casilla 4600. F-17

SEÑORA O SEÑORITA, CON $ 6,000 a 10,000 para socia, capital garantido. Correo Central. Clasificador 243 C.

ALBERTO CABRERA FUENZALIda, partidas desde seis mil pesos hasta cincuenta mil; propiedades urbanas, primera, segunda hipoteca. Facilito partidas quinientos a mil pesos; fianzas solventes. Tengo orden comprar casa renta hasta setenta mil pesos. Regalo quintita calle León Prado. Capitalista necesito ciento cuarenta mil pesos; garantía Chacra, valor $ 500,000. Negocios directos. Bandera 552, oficina 11. 18-F

PROFESIONALES

ZURCIDOS INVISIBLES: NOTABLE zurcidor japonés. Especialista único. Especialidad en viraduras, composturas, transformaciones. Son perfectas. San Diego 228. Teléfono Inglés 667. 26-F.

CONDOR 1158, CASA ANTIGUA, única especialista, zurcidos invisibles. Jersey sedas, viradura, hechuras. Transformaciones garantidas. 25-F.

REINALDO VELASTINI, CARLOS 1165. Reparaciones y pintura de casas. 18-F

DEMANDADOS AFLIGIDOS. JUIcios, desahucios, reconvenciones, atiende Compañía 1034, oficina 10. Precio convencional.

PROPIEDADES

$ 185,000 MANUEL RODRIGUEZ, antigua Lamparería Belga, espléndido edificio para Casa Comercial, dos pisos, independientes, bajos: gran almacén con entrada independiente para las mercaderías y líneas decauville, dos departamentos de concreto con grandes puertas de fierro contra incendio, gran patio, varios otros departamentos de concreto, entrepiso con departamentos para guardar mercaderías con instalaciones estanterías y una extensa bodega central; altos: salón, escritorio, comedor, tres dormitorios, toilette, hall y dependencias. Compañía 1290. F-17

$ 40,000 AVENIDA PEDRO VALDIvia, bonito sitio esquina, cierros ladrillo y reja 40 x 40 metros. Federico A. Reyes Huérfanos 1235.

Remate de prendas de plazo vencido

El Lunes 18 de Febrero, a las 9 A. M., el martillero señor Aldunate, rematará en la **Casa de Préstamos LA SAN MARTIN, calle Maestranza número 701**, las prendas no rescatadas y comprendidas entre los números 25,710 a 27,466.

Hay: UN PIANO, manteles y servilletas, catres de fierro con bronce, colchones, sommiers, sillas de Viena, máquinas de coser de mano y de pie, ternos de casimir, vestido, batas abrigos y calzado en gran cantidad, pañuelos de rebozo, mantos de seda y velo, servicio de mesa de plaqué y loza en gran cantidad, cortinas, etc., etc.

El Lunes 18 de Febrero, a las 10 1|2 A. M., el martillero señor Eyzaguirre, rematará en la **Casa de Préstamos LA VALPARAISO, calle Maestranza número 392**, las prendas no rescatadas y comprendidas entre los números 34,798 a 36,022 y 98,797 a 99,762.

Hay: Anillos con brillantes y piedras de color, cortinas de felpa y punto, maletas de cuero, anillos con brillantes y diamantes, bolsitas y maletines de plata, guitarras, peinadores con mármol, anillos con perlas y diamantes, alfombras, cortinas, máquinas de coser de mano y de pie, ropa y calzado en gran cantidad, etc., etc.

El Lunes 18 de Febrero, a las 2 P. M., el martillero señor Sáez, rematará en la **Casa de Préstamos LA MARAVILLA No 2, calle San Diego número 1398**, las prendas no rescatadas y comprendidas entre los números 6,073 a 8,859.

Hay: Máquinas de coser de mano y de pie, cortes de casimir y retazos de géneros, pañuelos seda color con flecos, chalones, manteles, relojes y cadenas de oro y plata, ponchos y mantas, maletines de alpaca, gran surtido en ropa y calzado para hombres y señoras, sillas de Viena, catres de fierro con bronce, etc., etc.

El Lunes 18 de Febrero, a las 4 P. M., el martillero señor Echeverría, rematará en la **Casa de Préstamos LA SIN RIVAL, calle San Diego número 1983**, las prendas no rescatadas y comprendidas entre los números 84,747 a 86,681 y 16,201 a 18,059.

Hay: Máquinas de coser de mano y de pie, cortes de casimir y retazos de géneros, catres de fierro con bronce, colchones, sommiers, gran surtido en ropa interior y de cama, manteles y servilletas, pañuelos de rebozo, maletines de alpaca, ponchos y mantas, sillas de junco, ternos de casimir, vestidos, batas y calzado en gran cantidad, y muchas otras especies.

Las prendas estarán a la vista desde dos horas antes del remate

PAGO AL CONTADO.

EL INSPECTOR.

$ 70,000 FUNDO "CARTAGENA", a tres cuadras del Hotel de Playa Grande, Cartagena, 42 hectáreas planas, para chacarería y cereales, vendo o permuto por propiedad, dando o recibiendo diferencia de mayor o menor precio.— Federico A. Reyes, Huérfanos 1235.

SITIO CERRADO 50 x 48 METROS $ 1,200 al contado y saldo con vendo en $ 4,800, pagaderos con mensualidades de $ 200. Población San Nicolás. Av. Subercaseaux. — Federico A. Reyes, Huérfanos 1235.

$ 16,000 MITAD AL CONTADO, saldo a largo plazo, vendo quinta frutal con frente a tres Avenidas. Av. Subercaseaux paradero N.o 11, carros Cisterna.— Federico A. Reyes. Huérfanos 1235.

LOS GUINDOS A UNA CUADRA de los carros, vendo sitios desde 2,400 metros de superficie a $ 3.50 metro.— Federico A. Reyes. Huérfanos 1235.

$ 100,000 A $ 200,000 COMPRO propiedad de renta buena situación. —Federico A. Reyes. Huérfanos 1235.

PROPIEDADES DE RENTA, CAsas, sitios, quintas, compro, vendo, permuto. — Federico A. Reyes. Huérfanos 1235.

QUINTAS Y SITIOS CON FACILIdades de pago vendo en Providencia, Ñuñoa, Los Guindos, Santa Elena, Barrio Subercaseaux, Población Germania, El Vergel, Población San Nicolás, Lo Ovalle, Cisterna y barrios urbanos. — Federico A. Reyes. Huérfanos 1235.

SITIOS: $ 8 METRO, EDUARDO Matte esquina Bío-Bío, $ 7 metro Santa Elena, Maestranza; $ 3.50 metro, Los Guindos, Ñuñoa; $ 5 metro Población Germania, El Vergel, y San Nicolás. — Federico A. Reyes, Huérfanos 1235.

A 400 METROS DE PLAZA ITALIA vendo en Vicuña Mackenna hermoso sitio de 23x50 m. Tratar Cochrane 44. F-17

$ 6,200, OCASION UNICA; VENDO quintita Avenida Macul, abundante fruta, muchas flores, parrón, casita dos piezas, Lira. Bandera 552. F-18

¡OCASION! VENDO CHALET CISternas. J. Casilla 1700. F-17

29,000 REGIA CASA NUEVA, DOS patios, pintada óleo, cerca carros, luz eléctrica, baño, W. C. 8 departamentos calle pavimentada, Cuevas 1293. F-17

PROPIETARIOS. — IMPUESTO A la Renta. — El 19 actual, vence plazo para acogerse rebaja abalúo de sus propiedades. Tramitamos rebaja. Morandé 466, oficina 7, de 9 a 5 Casilla 1873. F-18

$ 32,500 CHALET, QUINTA EN Cisterna, 11 departamentos con baño instalado, servicios higiénicos, luz eléctrica, 2,300 metros, jardines, arboleda frutal. Podría agregarse caballerizas y cocheras y quinta anexa, 7,700 metros. Guzmán, Silva y Cía., Huérfanos 1243. 18-F.

SITIO $ 15,000 CALLE ALBION, A 3 cuadras Plaza Italia, por calle Rancagua. Guzmán, Silva y Cía., Huérfanos 1243. 18-F.

$ 59,000 VENDO CASA MODERNA recién terminada, hall, baño, gas, electricidad, estuco piedra, en Santa Isabel 185, entre V. Mackenna y Maestranza. Verla de 9 a 11 y de 3 a 5.

COMPRO PEQUEÑA PROPIEDAD. Prefiero cerca carros. Libertad 23. F-17

$ 580,000, VENDO GRAN PROPIEdad, calle Dieciocho. Bandera 84. Of. 25.

$ 100,000 VENDO ESPLENDIDA casa nueva, bajos y altos, independientes, ubicada entre Santo Domingo y Rosas. Bandera 84 Of. 25.

$ 55,000 BONITO CHALET CON jardín, vendo, en Avenida del Salvador por ausentarse su dueño. Bandera 84. Of. 25.

$ 46,000 VENDO CASA FLAMANte, nueva, en calle Madrid. Bandera 84. Of 25.

$ 15,000 VENDO 15,000 METROS terreno, con $ 10,000 al contado y a 5 cuadras de carros. Bandera 84, Of. 25.

$ 25,000 VENDO CASA CALLE Concepción, cerca San Diego. Bandera 84, Of 25.

$ 5,000 VENDO SITIO 15x30 v., Población Carmen. Todornal 1532. Huemul N.o 1157.

COMPRO CASA RESIDENCIA 60,000 o casa renta 100,000, contado, calle carros. R. Correo 5.

VENDO CASA SITIO GRANDE. Washington 2249.

POBLACION ECUADOR Y SANTA Filomena, ocho cuadras Estación Central Ferrocarriles, la más central de Santiago, vendo el total o por sitios, grandes facilidades pago, títulos saneados no tiene gravámenes: dirigirse por escrito al dueño. Brasil 358. San Bernardo.

¡¡SITIOS MENSUALIDADES, $ 25!! Entregamos, Independencia, Lira 279.

$ 25,000 VERA, CINCO PIEZAS, fachada ladrillo, una cuadra carros 10x20 metros. Barros. Bandera 78

$ 100 000. LO OVALLE, QUINTA, tres piezas, esquina para negocio arboleda escogida, gran parrón, 1065 varas. Barros. Bandera 78.

$ 7,000 LA CISTERNA, CASA-QUINta, parrón 30 metros, gran arboleda. 1300 metros. Bandera 78. Barros.

$ 7,000 LO OVALLE, QUINTA, 3 piezas, esquina negocio, arboleda. 750 varas. Barros. Bandera 78.

$ 40,000 CAMILO HENRIQUEZ, cerca Matta, fachada ladrillo, cómoda, 14x35 metros. Bandera 78. Barros.

$ 30,000. SANTA ELENA, SITIO 19x95 metros, situación porvenir. Barros. Bandera 78.

$ 50,000. MAPOCHO, GRAN CASAquinta, arboleda escogida. Debe 15 mil pesos. 11,000 metros, gran parrón. Barros. Bandera 78.

$ 34,000 VICTORIA, DE RENTA, produce $ 45,000 dos almacenes Ocasión única. Bandera 78. Barros

$ 40,000 AVENIDA SUBERCAseaux, una cuadra San Diego, 10 piezas, dos almacenes gran galpón, apropiado industria. Debe $ 12,500. Barros Bandera 78.

$ 30.000. LA CISTERNA, ONCE DEpartamentos, todo servicio, arboleda. Mil metros. Permutaríase por casa, Santiago o alrededores. Bandera 78. Barros.

COMPRO CONTADO CASA $ 30,000. Prefiérese antigua con modidades. Necesítase primero Marzo. Barros. Bandera 78.

¿DESEA VENDER SU PROPIEdad? Mande los datos a la Oficina Barros Vergara y le realizará el negocio rápidamente. Hay pedidos urgentes de compra, desde $ 9,000 a $ 70 000. Bandera 78.

VENDO JUNTO O SEPARADO 6 casas y un cité terminándose y una esquina por edificar, modernas toda comodidad, buena renta, a un paso de S. Pablo y Cumming. Verlas y tratar calle Paz 921. F-17

$ 25,000 VENDO CASA RECIEN terminada, con toda clase de comodidades, situada en la calle Lautaro N.o 531, a veinte metros de la Av. Salvador y a una cuadra de Santa Isabel. Verla y tratar: en la misma a toda hora. F-17

$ 30,000 VENDO CASA Y SITIO con arboleda. Recoleta 961, sin agentes. F-17

COMPRO CASITA DE $ 5,000. Santo Domingo 428. 17-F

90,000 BARRIO RESIDENCIAL, Casa de gran lujo, recién terminada. Dos pisos: piezas recibo, hall, dependencias en primer piso; 5 dormitorios, baño, hall, dependencias en segundo piso. Piso bajo todo con parquets. Galería Alessandri 15. 17-F.

lle Francisco Lobos, a tres cuadras de Matucana y media cuadra de San Pablo. Especial para empleado Ferrocarriles y para los imponentes Caja de Ahorros. Tratar: Juan de Dios Muñoz, Almacén señores Antilio. San Pablo esq. Juan Miranda. 17-F

EN BUIN CALLE BALMACEDA vendo casa espléndida para negocio carro a la puerta. Facilidad de pago. Tratar con M. Luisa Soto v. de R. F-17

COMPRO DOS CASITAS CERCA carros urbanos, 8,000 contado c|u. Datos completos: Víctor Ramírez. Correo Central (Internacional). F-17

VENDO CASA ESQUINA, MUCHO porvenir, facilidades pago, sin agente. Augusto Matte 401, su dueño, Comuna Yungay. 18-F

35,000 PESOS SE VENDE CASA N.o 2059. Calle Santa Rosa, con 15 piezas, 13 metros frente por 17 fondo. Alcantarillado y agua potable. Apropiada para cité. Tratar: Santa Rosa 2065. 20-F

$ 29,000 VENDO CASA MADRID número 1166. F-17

POBLACION OSSA, ÑUÑOA. —Av. Braun esquina Avenida Bolívar, 5 cuadras de la Av. Irarrázaval, detrás de la Población del Banco de Chile, vende terrenos de gran porvenir con grandes facilidades de pago. — Horacio Rosales. Morandé 632. 6 a 4. 17-F

REMAT

Por liquidación de la Comunidad Correa Tr
17 DE MARZO DE 1924. A LAS 4 P. M. EN LA
RIA FABRES, en Santiago, Galería Alessandri, se
el fundo

Casas Viejas de la Compa

ubicado en la COMUNA DE GRANEROS, departam
Rancagua, con una superficie de 807 1|2 CUADRAS
MENOS, TOTALMENTE REGADAS, en las cuales
prendida la "VIÑA COMPAÑIA" DE 56 CUADRAS
MENOS.

El fundo tiene numerosas posesiones de inquili
nas, buenas casas de habitación con parque, lechería,
de administración, casas para arriendo y otros edific
71 cuadras entreboladas.

LA VIÑA TIENE GRANDES BODEGAS CON
LAS INSTALACIONES NECESARIAS

El remate comenzará por el

Minimum de $ 1.700,0

que se pagará reconociendo por su valor comercial
cancelación, el saldo de la deuda a la Caja Hipoteca
un capital primitivo de $ 400 000 en letras del
1 o|o de amortización; y el resto en tres parcialida
les, al contado, seis y doce meses, con el interés del
Bases y antecedentes en la Notaría indicada.
la Caja Hipotecaria. Cualquier otro dato puede
don José Francisco Fabres, Catedral 1395, o a don
Valdivieso, Huérfanos 948.
Para visitar el fundo, dirigirse al Administr
Enrique Martínez, Graneros, Casilla 13, Teléfon
N.o 17.

"El Tattersall

GANADO HEREFORD

Procedente de la Hacienda Popeta (Melipilla), de
del FUNDO MARCHIGUE, se rematarán en la

FERIA DEL LUNES 18 DE FEBRER

los siguientes animales:
91 VACAS MESTIZAS HEREFORD, todas cubiertas de
hay treinta y cuatro con cría al pie.
27 VAQUILLAS de igual mestizaje, de 1 y 2 años
5 TOROS HEREFORD finos por cruzamiento, garantido
reproducción.
44 NOVILLOS mestizos Hereford de 1 y 2 años.

EL GER

EL TATTERSA

En la FERIA que se efectuará el

EL LUNES 18 DE FEBRE

entre otros lotes de ganado gordo y para engorda, se r

NOVILLOS GORDOS:

tipo embarque, llegados de CARAHUE Y LONGAVI.

BUEYES GORDOS:

llegados de NEGRETE, RAPELCO Y PUERTO SAAVEDR

VACAS GORDAS:

llegadas de LONGAVI, COCHARCAS Y CARAHUE.

LLEGADOS DE LOS ANDES:

50 NOVILLOS de 2 años, mestizos, en buen esta
engorda.

LLEGADOS DE GRANEROS:

48 VAQUILLAS muy mestizas de 1 1|2 años

LLEGADOS DE CHILLAN:

40 BUEYES de trabajo.

DEL FUNDO MARCHIGUE:

procedentes de la HACIENDA POPETA.

167 ANIMALES mestizos HEREFORD, entre los cuale
vacas paridas y preñadas, vaquillas cubiertas, toros re
y novillos para engorda.

LLEGADOS DE TALCA:

53 TERNEROS lechones gordos.

EL GERE

¡OCASION! VENDO QUINTA EN Maipú totalmente plantada, frutal, y parrón; 40x65 metros. Tratar con su dueña. Avenida de la República 38. F-18

PERMUTO CASA COMODA CIUDAD Antofagasta por casa o quinta Santiago. Casilla 3326. F-18

$ 6,500 VENDESE SITIO PLANTAdo, casita cuatro piezas. Edison 4772. F-17

VENDE UVA VIÑA SANTA MARgarita, Camino Negrete. F-19

VENDO LINDA CASA CENTRAL, carro a la puerta, cinco cuadras Alameda, moderna, estucada, salón, escritorio, hall, cinco dormitorios, lindo comedor, baño dos piezas sirvientes, cocina, dispensa, dos patios. Precio comercial, $ 65,000. Edificio Ariztía, primer piso, oficina 18. F-17

BALNEARIO DE MAITENCILLO vendo dos sitios baratos, Correo Central, Casilla 2621. C. C. F-17

VENDO 2 CASAS NUEVAS. CONcepción esquina Huemul. F-19

REMATES

MOISES PEREZ, ENCARGASE DE comprar, vender y rematar toda clase de negocios e industrias. Ordene Morandé 833. 18-F

DOY REMATES DOMICILIOS, compro saldos mercaderías, recibo muebles y mercaderías a consignación Anticipo dinero.—Julio Vargas, San Diego 958. 14-Mr.

ROPA HECHA

ROPERIA ANDRES BELLO NUMEro 601, esquina Recoleta, ofrece ternos, paletoés, ambos, pantalones ternos de niños, sombreros, calzado; precios baratísimos; todo desinfectado. O|N.

ROPERIA LA VEGA. ANDRES BEllo 694. Ofrece en baratura ternos ambos, paletóes, pantalones, sombreros, calzado. todo desinfectado. N|O.

ROPERIA LA CASA
meralda 817, entre San
de Mayo. Realiza ternos
letóes, todo de casimir
ros, corte correcto,
zado. Visítenos, casero
nuestros precios.

ROPERIA "LA CANTA
Ofrece precios de cost
bretodos de ricos casim
moda. Paletoes, pantal
ros, calzado. Esmeralda
gar a 21 de Mayo.

ROPERIA MANUEL
esquina San Pablo, ofrec
tura ternos, ambos,
de ricos casimires surtid
para todas medidas;
zado desinfectados.

ROPERIA "LA GRAN
Diego 236, se trasladó
3391, donde realiza
nos casimir, nuevos y
cios baratísimos, facilid
go. Gran surtido de
ra caballeros y niños.

VERANEO

PARIS HOTEL (EX-GRAN
de Cartagena), vista al
blecimiento de primer
to todo el año. Atendi
da. Cocina francesa.
(propietario). Casilla
na, (Playa Chica).

LLOLLEO, CHALET
lle Mercedes, todo serv
giénico, vista al mar,
mán, Silva y Cía.,
y en Llolleo Avenida
frente Estación.

LLOLLEO, QUINTAS
arboleda grande, cierros
por 34 1|2 metros, con
potable, suelo firme y
realizamos desde $
3 piezas, todo servicio
lle Santa Lucía cerca
media cuadra del
sa Huérfanos,
Oficina en Llolleo,
dencia frente Estación.

CARTAGENA, PLAYA
milia extranjera, de
tar: Villa Artesa
Merced 899.